



BYGDESPEILET

Kommunal informasjonsavis for Nannestad

NUMMER 1

21. ÅRGANG

FEBRUAR 1994

Utgiver: Nannestad kommune

Per gjenvalgt - Anette nyvalgt

Som ventet ble Per Ramsli gjenvalgt som ordfører for kommende toårsperiode. Anette Struve Øistad (SV) har for samme tidsrom inn tatt vervet som varaordfører.

Også valget av varaordfører var som ventet, da det etter siste kommunevalg ble opprettet en avtale mellom AP og SV om at partiene skulle ha varaordføreren i hver sin toårsperiode innen valgperioden. Ramsli har nå hatt ordførervervet helt siden 1976.

ROB

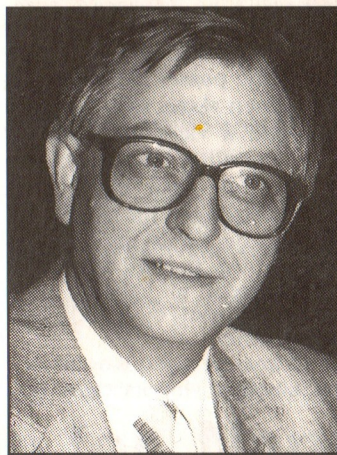

Gjenvalgt ordfører Per Ramsli



Nyvalgt varaordfører Anette Struve Øistad.

Suksess for diktsamling

Alle som leser Bygdespeilet kjenner signaturen T. W. og hans dikt gjennom mesteparten av informasjonsavisens 20-årige historie. At interessen for Trygve Wærhaugs dikt er stor er nok en gang vist ved den diktsamling som ble utgitt i desember.

Det å utgi en diktsamling er i seg selv litt av et eksperiment. Ikke akkurat det å få diktene samlet og boken produsert. Men å bestemme opplagets størrelse. Det er nemlig en kjensgjerning at diktsamlinger blir utgitt i svært begrensede opplag.

Men Nannestad Diktets Venner tok sjansen, nemlig å trykke "Å vandre lykkelig på livets vei" i hele 500 eksemplarer! Og hva skjedde? Jo, at det pr idag så å si er umulig å oppdrive et eneste eksemplar for salg!

Dikteren selv er fornøyd, Dik-

tets Venner det samme. Samt ikke minst alle de som har kjøpt den 150-siders diktboka med innhold

til såvel ettertanke som humor.

Første diktsamling i Nannestads historie ble en stor suksess! ROB



Trygve Wærhaug har oppnådd det som få andre diktere er forunt, nemlig å få solgt hele opplaget av sin diktsamling!

LITT AV INNHALDET

Vann fra
Bjertnessjøen?

Felles avløp
med Ullensaker?

Gardermoen
som nabo

Ny Hadelandsvei

Flyplass
og miljø

Frivillighets-
sentral opprettet

Om årets
budsjett

Nye renova-
sjonsforskrifter

Skoleordnings-
komiteens inn-
stilling

Eker skole
nok en gang

En seter-
vandring

OG MYE ANNET

«BYGDESPEILET»

Kommunal informasjonsavis for Nannestad.
Utkommer 4 ganger årlig – opplag: 3 100.

Ansvarlig redaksjonsutvalg:

Inger Flaarud, Svein Erik Kopperud,
Jan Erik Øvergaard, Hans Strøm, Kari Sjøli,
Morten Aarstad og Magnar Haraldsen.

Faglig leder: Reidar Otto Brovold.

Redaksjonen avsluttet 15. januar 1994.

Sats og trykk: AS Eidsvold Blad

Aktivitetsdag for alle



Her er det pølsegrilling på snøføre. Fra venstre Thomas Støer, Monica Gustavsen, Marius Myhre, Rolf Marius Larun og Øivind Voss.

"Aktivitet for alle" sto som motto for årets grunnskoleuke. Dette passet utmerket for Preståsen skole, som har som sitt mål å være en skole for alle. Samtlige elever og lærere var da også engasjert i aktivitetsdagen for skolen.

Innendørs var det utstillinger av diverse slag, fra hjelpemidler for handicappede til tidligere tiders vintersportsutstyr og en rekke hobbyaktiviteter.

Til tross for snøslaps og tåke var de utendørs virksomhetene ikke

mindre. Preståsen skole legger vekt på dette med friluftsliv og miljøundervisning, og her ble mye av den tilegnede lærdommen utprøvd i praktisk gjerning.

I skogsområdet nær skolen kunne en finne grupper av elever, lærere, barnehagebarn, foreldre og ellers folk som tilhører skolens nærmiljø i full sving i og ved egenbygd gapahuk, grillplasser og bål. Der medbragte pølser og annet snadder gikk raskt unna etterhvert som det fikk sin gylden-brune farve.

ROB

Flyplass og enkeltmennesket

Enhver kan ha sin mening om hvorvidt utbyggingen av hovedflyplassen på Gardermoen er et gode eller det motsatte for bygda vår. Uansett, det foreligger et utbyggingsvedtak, og dette er noe som alle må forholde seg til.

Det er en kjensgjerning at mange blir til dels sterkt berørt av såvel utbygging som fremtidig drift av flyplassen. Mange må forlate gård og grunn eller sine andre boliger, mens andre blir sterkt utsatt i form av støy og annen forurensing av sine miljøer. Hardest går disse negative konsekvenser ut over nabobygda Ullensaker. Men også mange nannestadsokninger blir berørt, spesielt i Moreppen, nær Sør-Gardermoen og de som bor i inn- og utflygingstraseene. Også de kommende veisystemene vil for noen måtte gi negative konsekvenser.

De respektive sentrale myndigheter, inkludert Luftfartsverket, har gjennom lengre tid nedlagt et omfattende og stort arbeide i sin planlegging av det som skal skje. Også positive og negative konsekvenser for flyplassens naboer blir berørt i omfangsrike rapporter. Det tviles ikke på at alt dette materialet faglig sett holder en høy kvalitet.

Men inniblant alle de operative og økonomiske analyser, med tilhørende konsekvensutredninger, synes ett viktig element å ha fått for liten oppmerksomhet. Nemlig enkeltmennesket som blir berørt, som i dette tilfelle kanskje burde ha fått den høyeste oppmerksomhet.

Enhver kan tenke seg den frustrasjon og fortvilelse de mest berørte føler ved at planer av alle slag blir presentert, uten at det skjer så mye som gir klar beskjed om akkurat meg og min familie. Må vi flytte, i tilfelle hvor, og hva med den økonomiske side av saken? At enkelte føler at de blir kasterballe i et stort spill, kan lett forstås.

Lokalavisene har da også i den senere tid satt søkelyset spesielt på dette med de flyplassberørtes situasjon. Påstander står her fortsatt ubesvart om det psykiske presset har forårsaket både sykdom og det som verre er.

Kanskje er planleggerne for mye opptatt av operative, tekniske og økonomiske utredninger i forhold til det som angår enkeltmenneskets skjebne ved flyplassutbyggingen? Kanskje burde det nå fra de ansvarshavendes side utgå en klar beskjed om at nå setter vi **mennesket** i fokus inntil alle problemstillinger er avklart? Her foreligger nemlig et **stort** ansvar!

ROB

Ny varaordfører

Det var for såvidt ingen sensasjon at SV's Anette Struve Øistad ble valgt til varaordfører fra 1. januar i år. Dette var et resultat av valget for to år siden og den avtale som da ble inngått mellom Arbeiderpartiet og SV.

Likevel representerer SV's overtakelse av dette viktige vervet en politisk begivenhet, selv om det i seg selv neppe fører til vesentlig forskyvning av den politiske situasjon. På den annen side, med stadig økende representasjon utad, vil varaordførerens funksjon etterhvert bli utvidet.

Uansett, Anette ønskes velkommen i sitt nye verv. Og samtidig takkes Marit Berntsen for sitt virke i samme funksjon de tilbakelagte to år!

ROB

Foto i "Kommune-Galleriet"



Bjørn Rolid presenterer et utvalg av sine fotografier i "Kommune-Galleriet".

Bjørn Rolid fra Maura var november måneds utstiller i "Kommune-Galleriet" i Kommunehuset. Han stilte med et dusin fotografier, syv i sort/hvitt og fem i farger. Motivene varierte fra landskap til portrett og makrobilder av insekter og blomster.

Utstilleren har i mange år vært en ivrig fotograf og småfilmer, og herunder vært et produktivt medlem av Holter fotoklubb. Han har tidligere deltatt i flere utstillinger sammen med fotoklubben.

ROB

Grunnvannet ut - Bjertnessjøen inn?

Styringsgruppen for fremtidig vannforsyning i Gardermoområdet anbefaler at Bjertnessjøen/Råsjøen benyttes som hovedvannkilde for Nannestad og Ullensaker kommuner, den nye hovedflyplassen og Forsvaret inkludert.

Dermed er det sannsynlig nok en gang kroken på døra for Nannestads vannplaner, sist med grunnvann fra Nordmoen som kilde.

BJERTNESSJØEN

Det forutsettes at det bygges nytt vannbehandlingsanlegg ved Bjertnessjøen, og at dette står ferdig når flyplassen åpnes. Grunnvannsanlegget på Nordmoen bygges ikke ut, og nettet tilpasses forsyning fra Bjertnessjøen. Samtidig anbefales at det foretas nødvendige utbedringer av nettet for å redusere lekkasjene.

På lengre sikt anbefales igangsatt planlegging som også omfat-

ter andre kommuner på Øvre Romerike. Dette arbeidet skal også inkludere muligheter for bruk av grunnvann. I en styringsgruppe for dette er det naturlig at også overordnede myndigheter bringes inn i arbeidet.

Som reserveskilde inntil et fremtidig fellesanlegg står ferdig, bør Forsvarets grunnvannanlegg på Trandum benyttes. Forslaget til fremtidig vannforsyning for Nannestad og Ullensaker er undertegnet av representanter for kommunene Nannestad og Ullensaker, Forsvarets bygningstjeneste, Nannestad vannverk og Oslo Hovedflyplass A/S.

UT MED GRUNNVANNET

Ved valg av løsning har styringsgruppen i tillegg til tekniske og økonomiske forhold tatt hensyn til flyplassutbyggingen. Det har videre vært en forutsetning at vannet skal tilfredsstillende gjeldende helsekrav, samt at utbyggingskostnadene skal gi lavest mulig

avgiftsnivå.

Utredningen viser at det er behov for å få avklart rammevilkårene for bruk av grunnvann. Ifølge gjeldende forskrifter vil det være generelle krav til beskyttelse av grunnvannskildene. Grunnvannuttak i større målestokk vil medføre at det pålegges restriksjoner i bruken av store arealer nær uttaksstedene. Dermed kommer en slik løsning i konflikt med annen arealbruk. På Gardermoen gjelder dette spesielt aktiviteter knyttet til Forsvaret, men også annen fremtidig aktivitet i området.

Selv om grunnvannet beskyttes mot forurensinger, vil en derfor ikke få godkjent et vannverk dersom arealbruken strider mot kravene til annen aktivitet nær grunnvannuttaket.

- Ifølge beregninger vil det totaløkonomisk være riktig at også Nannestad kommune benytter en foreslått felles løsning av vannforsyningen fremfor å bygge ut grunnvannanlegget ved Nordmo-

en, sier styringsgruppen for fremtidig vannforsyning i Nannestad og Ullensaker.

STOR KAPASITET

Den mest aktuelle vannkilden nå er Bjertnessjøen/Råsjøen. Ved å utnytte reguleringsmulighetene her kan dagens kapasitet nær fordobles. Neste skritt kan være Hurdalsjøen som vannkilde, der vannkvaliteten er god.

Nannestad har ifølge avtale rett til å ta ut vann fra Bjertnessjøen. Men tidligere har ikke kommunen kommet til enighet med Ullensaker om hvorledes dette kan skje. I det senere har også enkelte av Nannestads private vannverk kastet sine øyne på et samarbeid med Ullensaker vannverk.

Utredningen fra styringsgruppen for fremtidig vannforsyning i Nannestad og Ullensaker skal avgjøres i kommunenes politiske organer.

ROB

Felles avløp for Nannestad og Ullensaker?

En styringsgruppe for utredning av felles opplegg for vann, avløp og renovasjon har tidligere anbefalt felles vannforsyning for Ullensaker og Nannestad kommuner, hovedflyplassen og Forsvaret inkludert. Nå har samme

gruppe også anbefalt at det bygges felles renseanlegg for det samme området.

Styringsgruppen går inn for at det snarest innledes forhandlinger med miljøvernmyndighetene om rensekrav, utslippstillatelser og statstilskudd for utbygging. Sann-

synlig plassering for et slikt stort renseanlegg vil være Gardermoområdet eller Kråkfoss. Det forutsettes at statstilskuddet må utgjøre minst 40 prosent av hele utbyggingskostnadene, som er beregnet til 165 millioner kroner. Utbyggingen må være ferdig innen sommeren 1998, og planleggingen må startes i år.

- Avløpssiden er komplisert, og forhold til utslippskrav, flyplassens andel i finansieringen, statstilskudd, partsavtaler og lokalisering av renseanlegget må avklares, sier teknisk sjef Ingolf Skaldebø, som antyder at samme styringsgruppe som for vannspørsmålet arbeider videre med saken, og at det opprettes en politisk styringsgruppe for det hele.

Styringsgruppens utredning forutsetter at avgiftsnivået på 2 400 kroner pr år pr bolig ikke høynes. Dette betyr at årskostnadene for nye rens tiltak i området skal kunne dekkes av nye abonnenter, også med utgangspunkt i gjeldende avgiftsnivå.

Forutsatt at rensekravene tilfredsstilles, skal den løsning som gir lavest årskostnad velges. Under ellers like forutsetninger skal den løsning som miljømessig er den beste velges.

Avisingsvæske fra flyplassen, som i seg selv er et problemavfall, kan utnyttes som karbonkilde i et eventuelt nitrogenrenseanlegg.

- Hvis netto årskostnader og renseseffekt er tilnærmet like, velges ett renseanlegg. Dette vil gi mulighet for en tilfredsstillende avløpsløsning også for fremtidige etableringer i området. Ett felles renseanlegg gir større muligheter for å fungere tilfredsstillende ut fra drift og kompetanse, sier styringsgruppen for utredning av avløps-systemene i fremtidens Nannestad og Ullensaker.

Formannskapet har sluttet seg til den foreliggende utredning, og for sin del valgt Per Ramsli, Olav Langørgen, Hans Fr. Bang og Karl Henrik Laache som medlemmer av den interkommunale politiske styringsgruppen.

ROB

Haugastøl barnepark

Formannskapet har gitt Haugastøl barnepark et tilskudd på 20 100 kroner. Beløpet skal brukes til utbedringer etter Arbeidstilsynets pålegg.

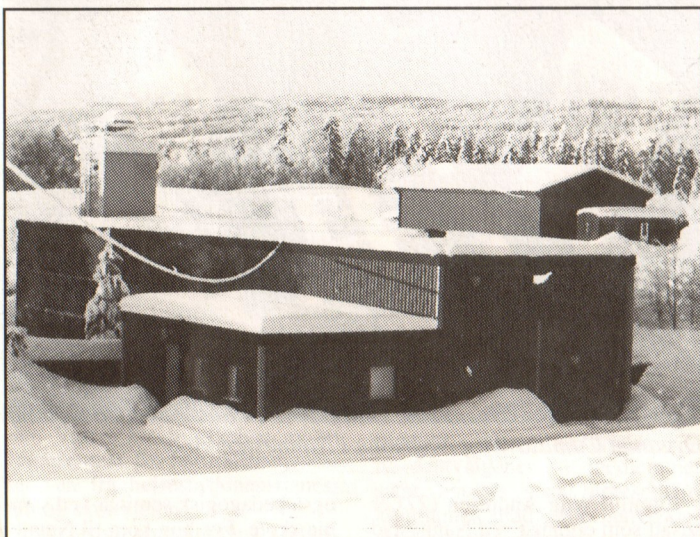

Om det går mot ett felles renseanlegg for Ullensaker og Nannestad, inkludert Forsvaret og hovedflyplassen, vil en rekke mindre renseanlegg kunne bli "arbeidsledige".

Søkelyset på Gardermoenens nære naboskap

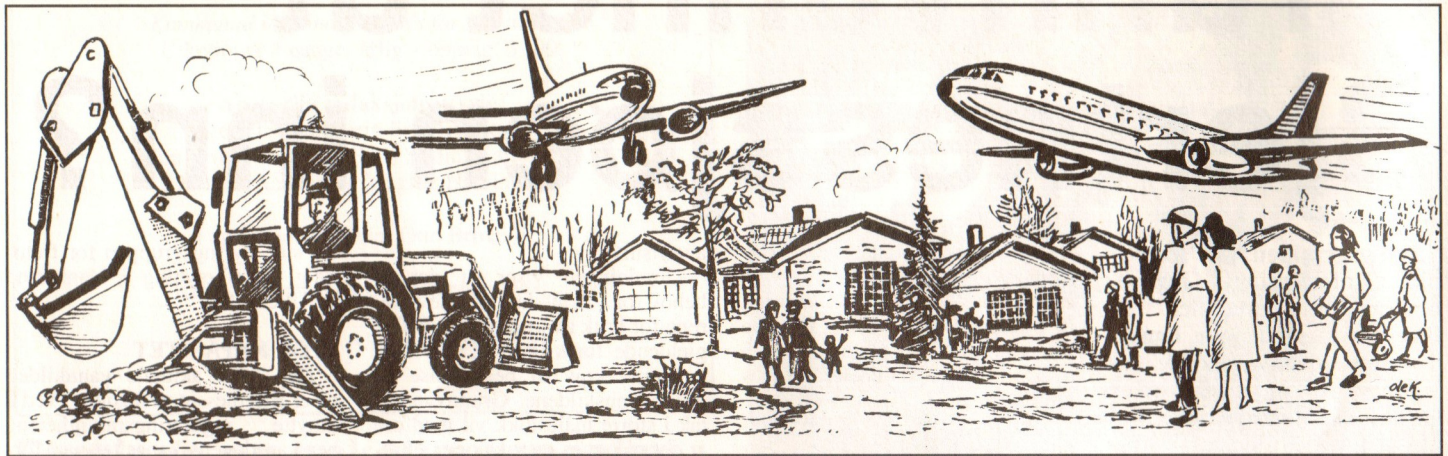

Beboerne i Moreppen og på Sør-Gardermoen har vært invitert til et orienteringsmøte om den pågående undersøkelsen om behov og forventninger for de som blir sterkt berørt av Gardermouthbyggingen. Det er Oslo Lufthavn A/S som har engasjert Diakonhjemmets forskningsavdeling til å foreta undersøkelsene, og det var Nannestad kommune som inviterte til orienteringsmøtet.

Utbyggingen av Gardemoen får

store konsekvenser for flyplassens nære naboer, både for de som må flytte og de som blir boende. Mange nærer frykt for disse konsekvensene, både for egen familie og nærmiljøet. Dette var bakgrunnen for den undersøkelsen som ble foretatt, der det ble forsøkt kartlagt hvilke behov og forventninger de berørte beboere har i denne situasjonen.

SPØRREUNDERSØKELSE

I forbindelse med undersøkelsen ble det sendt ut spørreskjema til de berørte. Videre ble det holdt åpne møter i Nannestad og Ullen-

saker for å orientere om undersøkelsen. Ved møtet i Nannestad kommunehus var det tilstede representanter for Oslo Lufthavn A/S, Ullensaker og Nannestad kommuner og Diakonhjemmets forskningsavdeling.

Hensikten med undersøkelsen og orienteringsmøtene var å gi Oslo Hovedflyplass A/S og kommunene informasjon som kan danne grunnlag for iverksetting av tiltak for å lette situasjonen for de som bor i de utsatte områdene. Gjennom intervjuer ønskes det kartlagt hvordan utbyggingen påvirker miljø og livssituasjon, hva det vil si at servicetilbudet forsvinner, naboer må flytte, flystøyen øker og den store anleggstrafikken gjennom flere år.

HELE MOREPPEN

I møtet i Kommunehuset deltok et 40-talls interesserte. Etter innledende orienteringer fra møteleder-

sens side var det en spørsmålsrunde. Blant de mange spørsmålene gikk en vesentlig del ut på de direkte konsekvenser for de som ikke blir tvangsflyttet. Det ble her presisert at hele Moreppen skal være med i forskningsprosjektet, slik at dette ikke blir begrenset til de aller nærmeste områdene til flyplassen.

Videre ble tiltak som kan redusere skadevirkningene debattert. Spørsmål ble også stilt om alt fra veisystemer til jernbane og pris på transport, strøm og vann. Fremfor alt var det de negative konsekvensene som ble satt i fokus.

De fleste av spørsmålene fikk sine svar, selv om enkelte ble hengende i lufta. Men hva angår selve temaet for orienteringskvelden, nemlig den pågående undersøkelsen, var møtet oppklarende.

ROB

"Menighetsnissen" på juletreffest



"Menighetsnissen" deler ut sine poser under Nannestad menighetsråds juletreffest i Kommunehuset.

Det er blitt en tradisjon at Nannestad menighetsråd inviterer til juletreffest i Kommunehuset. Besøket denne gangen var bra, med både yngre og eldre deltakere. På programmet sto selvfølgelig gang rundt juletreet med tilhøren-

de sang. Videre var det fremføring av Ivo Caprinos klassiker "Veslefrikk", kort innslag ved sogneprest John Geir Jonson, bevertning og utdeling av poser ved "menighetsnissen".

ROB

Ny kirkeorganist



Organist Camilla Wiig Andresen i Nannestad kirke

Camilla Wiig Andresen (27) er ansatt som organist ved Nannestad og Stensgård kirker. Hun har sin utdannelse fra Musikkhøgskolen, der hun er uteksaminert fra skolens kirkemusikklinje. Hun har

også pedagogisk seminar ved samme skole. Før hun kom til Nannestad var hun ett år organist ved Bragernes kirke i Drammen.

ROB

Hvor skal den nye Hadelandsvegen kryссе Nannestad?

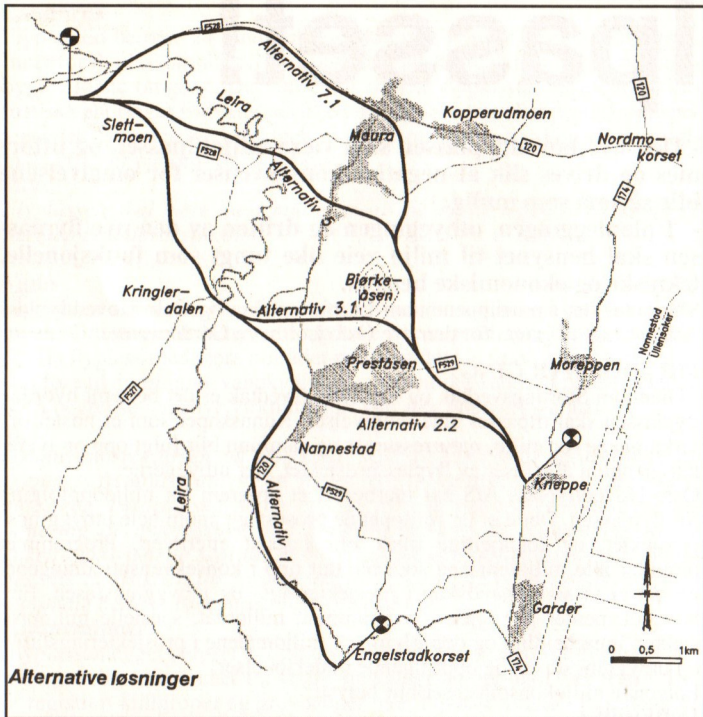

Kartet viser Vegsjefens fem alternativer for fremføring av den nye Hadelandsveien gjennom Nannestad til Gardermoen. I tillegg vurderes et kombinasjonsalternativ som er likt alternativ 5 fra Slettmoen til Riksvei 120, med ny rett vei sørover mot midtbygda på østsiden av eksisterende riksvei, og så alternativ 2.2 videre til Kneppe.

På nyåret var det fortsatt uvisst hvor den nye veien fra Hadeland til gardermoen skal krysse Nannestad.

Vegsjefen hadde gjennom sitt utkast til kommunedelplan for nytt vegnett i nordre Nannestad kommet med forslag til fremføring av den nye veien. Og ved Vegsjefens kontor mente man at en samlet vurdering talte for å legge nyveien nord i bygda, med

kryssing av Rikevei 120 ved Hol østre og fremføring videre nord for Bjørkåsen og Preståsen til Kneppe. Etter møter med Kommunedelplanutvalget i Nannestad ble det bestemt at ytterligere ett alternativ skulle utredes. Det nye alternativet følger Vegsjefens anbefaling fra Slettmoen og fram til Riksvei 120, og svinger så mot sør med ny vei ned mot Midtbygda på østsiden av eksis-

terende riksvei. I Midtbygda svinger veien mot øst og følger Vegsjefens alternativ 2.2 til Kneppe.

MANGE ALTERNATIVER

En rekke alternativer er vurdert ved Vegsjefens kontor, og utkastet til kommunedelplan presenterer de fem alternativene som Vegsjefen opprinnelig mente var de mest aktuelle:

- Alternativ 7.1 er det nordligste, hvor man følger eksisterende Hadelandsvei til Maura og deretter svinger mot sør

- Alternativ 5 (Vegsjefens foreløpige anbefaling) som går lengre sør og møter alternativ 7.1 nord-øst for Bjørkåsen.

- Alternativ 3.1 som krysser Leira i Kringlerdalen og deretter går mot øst mellom Bjørkåsen og Preståsen

- Alternativ 2.2 som krysser Leira i Kringlerdalen og deretter skjærer gjennom Midtbygda sør for Preståsen

- Alternativ 1 som følger Riksvei 120 sørover til Engelstadkorset

- I tillegg kommer nå alternativet som blir en kombinasjon av alternativ 5 og 2.2.

KONTAKT MED TETTSTEDENE

Når Vegsjefen anbefalte alternativ 5 var det fordi denne løsningen gir god transportøkonomi kombinert med lave anleggskostnader. Dette alternativet har god kontakt med tettstedene Maura og Preståsen, og gir kort og effektiv transport for en større del av innbyggerne, mente man ved Vegsjefens kontor.

På Vegsjefens kontor har man allerede sagt at man vil kunne gå

med på en utbygging av alternativ 2.2, som altså krysser gjennom Midtbygda, over eksisterende tverrforbindelse like sør for Fina-stasjonen. Betingelsene for å kunne gå med på dette alternativet er imidlertid at kommunen gjør arealdisponeringer i kommunedelplanen som forsetter en mer moderat vekst i trafikkskapende virksomhet nord i kommunen.

Hvis alternativ 5 blir valgt, innebærer det bygging av 9 443 meter ny vei, og det vil koste omlag 100 millioner kroner. Men før anleggsstart, og før endelig beslutning om trasevalg, skal planene nå ut på en omfattende høring, der også kommunens innbyggere blir invitert til å si sin mening om hvor veien bør gå.

JEØ

Tippemid-delsøknader

Kulturstyret har satt opp en prioriteringsliste over inntømte søknader om tippemidler. I alt var det 11 lag og foreninger som søkte om slike midler, mens åtte av disse fylte kravene til kommunal anbefaling.

Første prioritet er gitt til søknad fra Åsen idrettslag om bygging av klubbhus. På annenplass kommer Holter Idrettsforenings anlegg av grusbane, og på tredje Nannestad idrettslags tilsvarende bane. Fjerde og femte prioritet er gitt Bjerke idrettslags søknad om støtte til henholdsvis stadionanlegg og garasje/lagerbygg.

Anlegg av minibane på Nannestad Stadion har fått sjette prioritet, og flomslys på Holter Stadion syvende prioritet. I tillegg anbefales Holter IF's søknad angående rehabilitering av grusbane.

ROB

Opptaksutvalg for barnehager

Til å forestå opptak av barn til de kommunale barnehagene har Nannestad kommunestyre vedtatt at det skal opprettes et eget opptaksutvalg.

Med i dette utvalget blir styrene ved de kommunale barnehagene, samt tilsvarende i de private barnehagene så lenge kommunen har en vesentlig del av plassene der. Videre består utvalget av en representant fra barnevernstjenesten, en fra helsestasjonstjenesten og skolesjefen.

Skolestyrekontoret er sekretariat for opptaksutvalget, og barnehaugenemnda er endelig klageinstans.

ROB

Regler for pins og vimpler

Kommunen har sine "pins" og bordvimpler med kommunevåpenet som motiv. Det er vedtatt regler for hvem som kan tildeles disse.

Jakkemerket, eller "pin'en" skal tildeles kommunestyrets og hovedutvalgenes medlemmer, samt ansatte som representerer kommunen utad. Alle henvendelser fra andre personer om å få sin "pin" skal som hovedregel avslås. Kultursjefen kan imidlertid, og da i samråd med ordfører og råd-

mann, i spesielle tilfelle bestemme at jakkemerket kan gis som gave.

Bordvimpler med kommunevåpenet skal gis til fratredende formannskapsmedlemmer. Alle andre henvendelser skal som hovedregel avslås. Ordfører og rådmann kan imidlertid i spesielle tilfelle gi bordvimpler som gave. Etter bestemmelse av kulturstyret, og i samråd med ordfører og rådmann, kan vimpelen brukes som gave til andre kommuner, fylkeskommuner og offentlige institusjoner.

ROB

Vegnavn

Berget Vel i Åsgreina har søkt kommunen om tillatelse til å få kalle en vegparsell ved Berget for "Bergesvingen". Hvilket kulturstyret har godkjent. Teknisk etat skal besørge oppsetting av navneskilt, men utgiftene blir belastet beboerne i kretsen.

ROB

Gardermoen og miljøet:

- Hovedflyplassen skal være miljøtilpasset!



- Den nye hovedflyplassen skal være miljøtilpasset, og utformes og drives slik at negative konsekvenser for omgivelsene blir så små som mulig.

- I planleggingen, utbyggingen og driften av den nye flyplassen skal hensynet til miljø veie like tungt som funksjonelle, tekniske og økonomiske hensyn.

Slik heter det i prinsippene som Luftfartsverket og Oslo Hovedflyplass A/S har lagt til grunn for den nye Oslo Lufthavn Gardermoen.

MILJØOPPFØLGING

- Gjennom Stortingsvedtak og reguleringsvedtak er det bestemt hvordan flyplassen skal tilpasses sine omgivelser. Kunnskaper som er høstet om virkningene for miljø, naturressurser og samfunn blir fulgt opp og ivare tatt gjennom alle faser av flyplassprosjektet, sier utbyggerne.

Oslo Hovedflyplass A/S har utarbeidet et program for miljøoppfølging for flyplassen. Dette er en fortløpende prosess gjennom hele utbyggingsprosjektet, og forskjellige tiltak blir fastsatt etterhvert. Programmet omfatter alle miljøtemaene som ble tatt opp i konsekvensutredningene, og det er et styringsredskap i prosjekterings- og utbyggingsfasen. Fire hovedelementer går igjen i programmet; miljømål, spesielle miljøprosjekter, innarbeiding og oppfølging av miljømålene i prosjekteringsfasen og utbyggingsfasen og oppfølgende undersøkelser.

Følgende miljøkonsekvenser blir belyst:

Luftkvalitet

Luftforurensingen over Gardermoen vil øke. Men beregninger viser langtidskonsentrasjoner lavere enn anbefalte grenseverdier. De mest belastede områdene vil være ved Terminalbygget og nær rullebaneendene. Nær enkelte flyplasser er det også registrert ulemper i form av lukt og nedfall.

Mål:

Luftforurensende virksomhet skal av hensyn til bomiljø, naturmiljø og flyplassens brukere og ansatte utøves slik at SFT's anbefalte luftkvalitetsverdier ikke overskrides.

Støy

Flyplassen medfører støy både i anleggs- og driftsfasen. Det er idag bosatt 1 500 personer i flystøysonene, mens det ved århundredskiftet vil være bosatt 4 000 innen de samme sonene. Dette vil øke til 5 000 i år 2020. En til to prosent av flybevegelsene vil foregå om natten.

Mål:

Støybelastningen skal av hensyn til faren for trivsel- og helseplager for beboere, reisende og ansatte begrenses til akseptabelt nivå i henhold til gjeldende retningslinjer.

Landskap

Store åpne arealer og store bygninger vil sette et nytt preg på omgivelsene, som idag har flatekarakter. Fjernvirkningen blir liten. Nattehimmelen i området vil få endret karakter ved økt lysbruk.

Mål:

Av hensyn til flyplassens brukere skal denne være landskapstilpasset og arkitektonisk tiltalende. Bygninger og anlegg skal innpasses i det eksisterende landskapets karakter og særtrekk, og bidra til å gi en tiltalende og enhetlig totalutforming av flyplassen. Landskapstilpassinger må vurderes i forhold til det såkalte "Hauerseertrinnet", naturmiljøet, kulturminner, landbruk og friluftsliv.

Naturmiljø

Flyplassområdet ligger opp til det vernede ravinelandskapet syd for flyplassen og de verneverdige områdene i nordøst. Naturmiljøet kan påvirkes av vannhåndteringen på og under flyplassen

Mål:

Flyplassen skal av hensyn til naturmiljøet i minst mulig grad berøre eller på annen måte påvirke verneverdige naturområder og leveområder for vilt. Drenering og infiltrasjon av flyplassområdet skal ikke medføre uønskede endringer i grunnvannet i de verneverdige områdene.

Friluftsliv

Flyplassen vil øke støyen i friluftsområdene rundt Gardermoen. Særlig

Fortsettes neste side

Forts. fra foregående side

vil søndre del av Hurdalsjøen og deler av Romeriksåsen bli utsatt. Lokalt benyttede rekreasjonsområder blir berørt i noen grad.

Mål:

De negative virkningene for befolkningens muligheter for friluftsliv og naturopplevelse skal begrenses til et minimum.

Landbruk

Flyplassen berører 24 landbrukseiendommer i større eller mindre grad. Innenfor flyplassområdet ligger også landbruksarealer som ikke blir nedbygd i første omgang. Det forventes ikke at flyplassen vil medføre klimatiske endringer som kan påvirke arts- og sortvalg eller produksjonspotensialet. De negative effektene av luftforurensing forventes å få minimale effekter på jord- og skogbruk.

Mål:

Flyplassen skal være mest mulig areal- og ressurseffektiv i forhold til inngrep i landbruksarealer.

Vann

Flyplassen berører omlag 10 prosent av grunnvannbassenget på Gardermoen. Grunnvannet benyttes idag bare i liten grad som drikkevannskilde. En flyplass med store områder med tett dekke og bruk av kjemikalier kan føre til endring av vannkvalitet og naturmiljø rundt flyplassen. Tiltak for å begrense negative virkninger er viet stor oppmerksomhet.

Mål:

Grunnvannsressursen på Romerike skal av hensyn til naturmiljøet og eventuell fremtidig utnyttelse sikres mot forurensing. De allerede høyt belastede vassdrag skal sikres mot økt forurensing ved avrenning og disponering av avløpsvann. Ved arealdisponering og planlegging av de enkelte aktivitetene skal all aktivitet og teknisk infrastruktur tilrettelegges slik at risikoen for forurensing av grunnvann og overflatevann blir minimale både i utbyggings- og driftsfasen.

Kulturminner

Flyplassanlegget berører et område med viktige spor etter tidligere tiders menneskelig virksomhet fra yngre steinalder og opp mot nær fortid. Det er registrert kullgroper og gravhauger nær flyplassområdet. Eksisterende militæranlegg som må fjernes anses som viktige kulturminner fra nyere tid.

Mål:

Flyplassområdets historiske utvikling fra den første bosettingen frem til nåtiden skal dokumenteres og enkelte viktige kulturminner og historiske strukturer skal bevares. All anleggsvirksomhet skal utføres med minst mulig risiko for å ødelegge kulturminner.

Samfunnsmessige forhold

252 boliger ligger innenfor området som er regulert til flyplass. I nabo-områdene kan det oppstå problemer med støy, frykt for forurensing, usikkerhet om fremtidig arealbruk og frykt for forringing av eiendommer. Også utenfor naboområdene kan det oppstå endringer i sosiale, helsemessige og kulturelle forhold.

Mål:

Oslo Hovedflyplass skal være en god nabo. Den enkelte grunneier skal gjennom ervervsprosessen holdes økonomisk skadesløs i henhold til gjeldende rettsregler.

Material- og ressursbruk

Valg av byggematerialer har miljømessige virkninger i produksjonen, for innemiljø i driftsfasen, for avfallsmengder og håndtering i ombyggings- og vedlikeholdssituasjonen.

Mål:

Det skal søkes å nytte materialer som i produksjon og drift har liten forurensingseffekt og som representerer en god ressursutnyttelse.

Løsmasser

Utbygging av flyplassen medfører stort behov for kvalitetsmasser, og vil også legge beslag på løsmasseressurser ved at grunnen nedbygges.

Mål:

Terrenginngrep, inkludert uttak av sand og grus, må av hensyn til helhetsverdien av Hauerstertrinnet som naturdokument, naturmiljø og behovet for langtids ressursdeponering skje uten at kvaliteten på verdifulle grunnvannressuser og verneverdige forekomster reduseres eller endres på en grunnleggende måte. Der slike inngrep er nødvendige, skal naturhistorien dokumenteres.

Avfall

I flyplassområdet skal det rives et stort antall bygninger, noe som fører til en meget stor avfallsmengde. Inne på flyplassen er det også forekomster av forurenset grunn. Driften av flyplassen vil medføre store avfallsmengder.

Mål:

Avfallsmengden skal av hensyn til bomiljø, naturmiljø og totalt ressursbruk begrenses til et minimum. Rivingsavfall, bygningsavfall, jordmasser, samt avfall fra driftsfasen, skal deponeres uten fare for forurensing til luft, grunn eller vann.

ROB

(Opplysningene er hentet fra informasjonsbladet "Nye Oslo lufthavn Gardermoen og miljøet", utgitt av Oslo Hovedflyplass A/S, november 1993)

Elgbesøk i hagen



I vinter har elgen også besøkt hagene til beboerne på Preståsen. Blant annet hos familien Bjørgaas, der elgen flere ganger forsynte seg med epletrær og andre buskvekster. Her er en av de fribente gjestene som har holdt til i Preståsenområdet.

BR

Lammekjøtt i Handelslaget



- Værsgod, smak på årets lammekjøtt, fristet "kokkene" Rolf Finstad og Asbjørn Fjeldberg fra Nannestad sauavlslag, der de serverer nystekte lekerbiskener etter alle kunstens regler i Bjerke Handelslag. En fin markedsføring av et lokalt produkt!

BR

Alderspensionatet - et godt sted å være



Alderspensionatet fungerer som et trivelig hjem for stedets 23 beboere.

Når en har passert Nannestad kirke, det gamle meieriet og gården Låke møter en en vakker bygning på oversi-

den av veien. Idag heter den Alderspensionatet, men her har vært både gamle hjem og fødehjem. Mang en nanne-

stadsokning flirer bredt da han forteller at "je vart født på Gamlehjemmet"!

BOTILBUD TIL ELDERE

Alderspensionatet var egentlig tenkt som et tilbud til eldre som gjerne ville være i et bofellesskap. Det er ikke alltid så enkelt når en blir eldre å bale med et stort hus, snømåking og grasklipping. Mange savner også trygghet når de blir eldre. Noen har mistet ektefellen, og mange er blitt skrøpelige. Da er det godt å kunne bo i en form for fellesskap med andre eldre.

Beboerne på Alderspensionatet, 23 i tallet, synes de har det kjempefint, og de skryter av bestyrer Astrid Helgesen og hennes medhjelpere. I utgangspunktet var det ment at beboerne skulle ha egne tekjøkken og anledning til å lage sin egen mat. Når så noen ble så sykelige at de ikke lenger var selvhjulpne, ville Sykehjemmet være et naturlig neste sted.

ET GODT STED Å VÆRE

Intensjonene er alltid gode når

de iverksettes. Men idag er det samstemmighet både blant personalet og beboerne om at Alderspensionatet ikke helt svarer til intensjonene. En stor del av beboerne er nemlig i høy grad pleie-trengende, og de burde heller ha hatt et tilbud i sykehjem. Men dit er køen lang. Det virker derfor nå mest som om Alderspensionatet er blitt Sykehjemmets forlengede arm.

Det foregår mye hyggelig på Alderspensionatet. Fra tid til annen kommer lag eller foreninger på besøk og lager festkvelder. For ikke å snakke om alle de hyggestundene Astrid Helgesen og hennes sab setter igang. Og det til og med på sin egen fritid. St. Hansfestene er blitt svært så populære og årvisse gjengangere. Det samme er julemessas. Mange er også de påskuddene personalet finner på for å lage hyggestunder utenom programmet.

Som alle beboere uttrykker: - Dom er så blide og snille alle i hop! Derfor får en en varm følelse ved et besøk i Alderspensionatet!

KSJ

Næringslivet vil nordover i bygda

Teknisk etat har ikke merket noen stor pågang etter nye industritomter, og den smule interesse som finnes, knytter seg til nordlige deler av kommunen. Det er derfor mye som tyder på at industriarea-

lene på Kopperudmoen blir utvidet før det blir lagt ut noen tomter andre steder i bygda.

Industriområdet på Kopperudmoen er nå på det nærmeste fullt utnyttet. Teknisk etat er derfor i gang med å se på en utvidelse som er planlagt å komme på sørsida av veien som går gjennom området. Det nye industriarealet er på 340 dekar. Men bare i underkant av 300 kan legges ut til industriutbygging, fordi deler av området må spares på grunn av fornminner som finnes der.

MANGLENDE KLOAKK

Bygningsrådet har satt igang sluttspurt når det gjelder regule-

ringsarbeidet for utvidelse av Kopperudmoen, men teknisk sjef Ingolf Skaldebø regner ikke med at nye industritomter vil kunne legges ut i løpet av 1994. Men det trenger ikke å by på noe problem. Det finnes fortsatt noen tomter igjen i det ferdigregulerte området. Blant de ting som fortsatt står igjen å løse i forbindelse med utvidelsen, er kloakkutbyggingen, som kan bli en kostbar affære.

ANDRE OMRÅDER

Sør i bygda er det helt uvisst når det kan bli noen byggeklare industritomter. I forbindelse med soneplanen for Eltonåsen er det avsatt omlag 200 dekar til et framtidig industriområde. Dette arealet er idag i privat eie, og ingen form for

detaljplanlegging i retning av ferdigstilling er startet.

- Vi må se at det er konkrete behov for industritomter i denne delen av bygda før vi setter igang det relativt store og kostbare apparatet det er å klargjøre industriområdet, sier Skaldebø. Og noe slikt behov har han ennå ikke registrert.

Skaldebø røper ellers at man såvidt er begynt å se seg etter aktuelle industriområder ellers i kommunen, og spesielt i Morepenområdet, i støysonen nær Gardermoen. Spørsmålet om øremerking av industriarealer her vil bli tatt opp i forbindelse med det videre arbeidet med kommuneplanen.

JEØ

Redusert åpningstid

-På grunn av nedbemanning er vi dessverre blitt nødt til å stenge biblioteket på fredagskveldene, sier biblioteksjef Aslaug Westbye.

Bibliotekets tilbud med åpent på fredagskvelder har vært et populært tiltak. Grunnen til at denne kvelden faller ut er at stillingsrammen ved biblioteket fra desember ble redusert med en hel bibliotekarstilling.

Den tidligere automatiske sirkulasjonen av tidsskrifter opphører samtidig. På den annen side kan tidsskriftene fortsatt leses og lånes. Også den øvrige åpningstiden ved biblioteket blir redusert. Biblioteket har nå åpent fra kl 1200 på mandager, samtidig som fredagskveldene blir kuttet ut. Forøvrig blir åpningstiden som tidligere.

ROB



Industriområdet på Kopperudmoen er på det nærmeste fullt utnyttet, men det finnes enda ledige tomter.

Så har også Nannestad fått sin frivillighetsentral



Bjarne Sjøvold omgitt av glade hjelpere i nyopprettet frivillighetsentral i helsestasjonen i Granåsgården.

Etterhvert som offentlige tilbud til eldre og uføre skrumpes inn, må de frivillige trå til. Det er også en rekke ting som det offentlige aldri kan utføre eller erstatte. Når så disse faktorer ses under ett, blir det en frivillighetsentral.

Rundt i bygda er det mange

eldre og uføre som mangler et skikkelig sikkerhetsnett rundt seg. Et slikt nettverk kan bestå i mennesker som fra tid til annen kan bes om en hjelpende hånd. Det kan blant annet være behov for noen å slå av en prat med. Som en eldre dame, hås i målet, uttalte: - Du må ha meg unnskytt, men je må "gå tel" stemma mi først. Je har itte

prate med noen på flere daer!

Da kan det være godt å vite at en fra frivillighetssentralen kanskje kommer innom en gang innimellom, slik at stemmebanda kan bli "smurt".

VARIERTE OPPGAVER

Mange kan til eksempel ha ønske om å besøke kirkegården for å se gravstedene til sine kjære. For å komme dit trengs det skyss, og kanskje en sterk arm å holde i mens en rusler rundt på kirkegården. Eller det er en sikring som har sagt stopp, eller lypæra som er gått i ei lampe det ikke rekkes opp til. Det blir for dyrt å bestille elektriker for en slik bagatell. Da er det godt å ha en frivillig hjelper som kan ordne saken.

Eller hvorledes er det med enkemannen som aldri har tatt i ei synål når foret i bukselomma har røket i sømmen. Da er det fint med ei frivillig dame som stiller opp med nål og tråd!

AVLASTNING

Eller kanskje er ektefellen sengeliggende og skrøpelig, og noen fra familien synes de hele tiden må være tilstede for å sikre at pasienten får skikkelig stell. Men av og til er det klart at også disse familiemedlemmene trenger avlastning. Kanskje er de bedt i et selskap der de ønsker å være med. Da er det

fint å ha en frivillig som kan sitte bi mens familiemedlemmet er borte for en stund.

Noen trenger hjelp til snømåking, vedhugging, grasklipping, felling av et tre som skygger for sola, eller få seg en kjøretur til butikk eller doktor. Det er opp til en sjøl å finne ut hva en egentlig trenger hjelp til.

KONTOR I GRANÅSGÅRDEN

Dette er frivillighetssentralen i et nøtteskall. Pådriveren for å få satt denne igang har vært ledende helsesøster Britt Saga, mens Bjarne Sjøvold leder den daglige tjenesten. Han sørger for å registrere frivillige hjelpere og de som trenger et oppdrag utført, og kopler disse sammen. Sentralen er foreløpig i sin spede begynnelse. Foreløpig har Bjarne Sjøvold kontortid hver onsdag i Granåsgården mellom klokken 10 og 13. Telefon : 63 99 77 10.

- Kanskje har nettopp du lyst til å bli en frivillig hjelper? Kanskje har du lyst til å gjøre noe til glede og hjelp for andre? Det å kunne gi en håndsrkning er en utfordring, samtidig som det gir en stor glede ved at det gjøres noe meningsfylt.

Og alle som trenger frivillig hjelp til dette eller hint, nøl ikke med å kontakte frivillighetssentralen!

KSJ

Barokkmusikk i Holter kirke



Det gikk i barokkmusikk og folketoner da sopranen Elisabeth Misvær og organist Jaime Lewis inviterte til konsert i Holter kirke. På repertoaret sto blant annet Händel, Bach og relegiøse folketoner, og det ble en profesjonelt gjennomført og fin konsert. Her sopranen Elisabeth Misvær og organist Jaime Lewis under konserten.

ROB

Allsidig musikkskolekonsert



Musikkskolen presenterte et rikheldig og variert program under sin førjulskonsert i Kommunehuset, der det var aktører innen piano, sang, gitar, orgel og fiolin. Pluss dans, fellesang og korpsmusikk. Her en gruppe sangelever som viser hva de har lært i musikkskolen. Ved flygelet Berit Bagøien Moe.

ROB

Etatsjefene:

- Et budsjett til å leve med!

-Budsjettet er til å leve med. Slik lyder den første kommentaren fra etatene til årets budsjett. Men når det er sagt, har alle et stort "men" i tillegg. Alle etatene har fått budsjetttrammer som stort sett samsvarer med budsjettene etter nedskjæringene som ble foretatt i 1993.

HELSESETATEN:

- Hovedbudskapet i 1994 er at budsjettet tilsvarende budsjettet for 1993 etter nedskjæringene som ble foretatt i 1993. Ved disse nedskjæringene ble hjemmehjelpsordningen lidende. Men heldigvis fikk vi en tilleggsbevilgning på 100 000 kroner. Det var vi selvfølgelig glade for. Men det er dessverre en god del mindre enn det som ble beskåret i 1993, sier helsesjef Ørn Terje Foss.

- Vi har på årets budsjett fått plass til en halv stilling som kommunelege II, og det er positivt. Geir Hillveg som er tilsatt i stillingen vil ved siden av drive privat praksis i Nannestad sentrum. Budsjettet har ellers gitt rom for å ta opp skolehelsetjenesten ved Ungdomsskolen igjen. Videre har vi full dekning på helsestasjonene i bygda.

Siden jeg ble tilsatt som helsesjef i november ifjor, har jeg ikke hatt noen innvirkning på budsjettbehandlingen. Men jeg mener at hovedutvalget og kommunestyret har vedtatt et budsjett av en slik størrelse at vi kan gi innbyggerne et akseptabelt tilbud i 1994.

- Når det er sagt er jeg fullstendig klar over at ikke alle er fornøyd. Men jeg vil jobbe for at de ansatte i etaten ikke skal gå rundt og føle seg skyldige i alt de ikke får gjort som de selv mener burde vært gjort. Mitt største ønske for etaten hadde vært å få tildelt en million kroner til opprettelse av stillinger i pleie og omsorg, sier helsesjef Foss, som legger til at i 1994 burde helseetaten vært utstyrt med EDB.

SKOLEETATEN:

- Vi har i år fått vedtatt et budsjett som kunne tas i bruk fra 1. februar, og det er vi glade for.

Rammene til skolene er fordelt, slik at alle vet hva de har i 1994. Driftsbudsjettet er til å leve med. Men når det gjelder vedlikehold og rehabilitering, er jeg i sterk tvil. Det er så mye å rette opp på denne sektoren, slik at den siden av budsjettet er lite tilfredsstillende, sier økonomikonsulent Inger Johanne Johansen ved skolekontoret.

- Den nye arbeidstidsordningen for lærere forutsetter at alle har sin arbeidsplass på skolen. Dette er bare delvis gjennomført her i bygda. Videre skulle vi jo ønske at skolefritidsordningen og seksårstilbudet ble gjennomført i Midtbygda. Usikkerheten rundt Preståsen og Eker har vært medvirkende til at dette har blitt forskjøvet i tid.

- Forøvrig har også vi tatt vår del av nedskjæringene, noe som for det meste har gått ut over rammetimetallet i skolene. Vi har bært unna slik at rammetimetallet nå er nede på et minimum. Heldigvis fant kommunestyret å kunne bevilge penger til dekning av merkostnadene ved lærernes nye arbeidstidsordning. Dette kostet Nannestad kommune 1,2 millioner kroner, sier Johansen.

SENTRAL-ADMINISTRASJONEN:

- Det er avsatt nærmere fem millioner kroner til sentraladministrasjonen for 1994. Dette er omlag 500 000 kroner mindre enn i 1993, og det tilsvarende omtrent nedbemanningen som har funnet sted, sier konsulent Roar Skuggedal ved lønns- og personalavdelingen.

- Tappingen av programrådet i tillegg til løpende utfordringer gjør det svært arbeidskrevende å innfri dagens og fremtidens krav. Noe som er betenkelig er at problemer søkes løst ved å tilføre Gardermomidler, midler som en dag opphører.

- Rammen for programrådet fellesutgifter er økt med fire millioner kroner fra 1993. Årsaken til dette ligger i at en del av de skjønsmessige Gardermomidlene er avsatt her. I tillegg har området budsjettmessig ansvar for introduksjon av nye EDB-løsninger for kommunen som helhet. Området har også ansvaret for tunge fellesbehov. Det hadde vært behov for ytterligere tilskudd, eksempelvis

er det ikke avsatt midler til den sentrale kurspotten. Dette betyr at det ikke er midler til arbeidsmiljøutvalget, nødvendig arbeidsgivervirksomhet, kurs for politikere og lignende, sier Skuggedal.

TEKNISK ETAT:

- Årets budsjett er et minimumsbudsjett. Ved å utvise disiplin og lojalitet kan vi nok leve med det. Men vi skyver bare problemene foran oss, sier teknisk sjef Ingolf Skaldebø. - Den største bekymringen akkurat nå er veibudsjettet, som i sin helhet blir brukt opp til vintervedlikehold. Vi har ikke penger til et sandkorn når våren og sommeren kommer. Budsjettet på de øvrige programrådene, spesielt kloakksektoren, tåler absolutt ingen overraskelser. Får vi noen uforutsatte hendelser, skjærer det seg fort.

- Det er i år avsatt 450 000 kroner til veilys. Dette er 180 000 kroner for lite i henhold til dagens priser hos Gjermå E-verk. Skal vi klare å ha lysene tent i 1994, må E-verket vise velvillighet i prisforhandlingene som skal føres, sier Skaldebø.

KULTURETATEN:

- Vår etat er utsatt for sterke budsjettkutt nå når kommunen er i vanskelige økonomiske tider, sier kultursjef Inger Flaarud. - De mest negative utslagene får vi som følge av bemanningsreduksjonen. Folk flest vil merke at bemanningen på biblioteket er redusert med 40 prosent. Barnebibliotekaren sluttet 1. desember ifjor, og vi har ikke fått lov til å ansette noen i hennes sted. Det betyr at åpningstiden er redusert og at servicen blir dårligere den tid biblioteket er åpent.

- Bemanningsreduksjonen har også rammet aktivitetssenteret, og brukerne vil dermed få et dårligere tilbud. Dette vil igjen ramme de som har fått hjelp av senteret til snømåking, hagearbeide og andre småjobber. Prioriteringen til de frivillige organisasjonene vil bli svært streng heretter på grunn av reduserte tilskuddsmidler.

- Det er vanskelig å finne noe positivt oppå i alt dette. Men jeg

ser det som positivt at vi har klart å opprettholde ungdomstiltak som badet, kinoen og ungdomsklubben. At vi fremdeles har gratis utleie av skolene på kveldstid er også positivt. Som kultursjef skulle jeg ønske at vi kunne ha opprettholdt tilbudet på aktivitetssenteret og biblioteket på 1993-nivå. Det samme gjelder også tilskuddsbeløpene til de frivillige organisasjonene, sier kultursjef Flaarud.

SOSIALETATEN:

- Innen programrådet sosial/barnevern er det avsatt et relativt større beløp i år til tiltak for rusmiddelbrukere. Noen realøkning i sosialhjelpsbudsjettet har det ikke blitt rom for, sier sosialsjef Tor Inge Guttelvik. - Dette skyldes blant annet at kommunen har ansatt en økonomisk rådgiver som bistår klientene i tunge kompliserte økonomiske spørsmål.

- Når det gjelder barnevernet har vi videreført to fagstillinger og en merkantil stilling til barnevernprogrammet. Dette betyr at vi har en rimelig godt bemannet barneverntjeneste, bestående av fire fagstillinger og en merkantil stilling.

- Programrådet funksjonshemmede gjennomgikk en omorganisering i fjor, og arbeidet videreføres i år. Reduserte overføringer fra Staten har ført til at vi i år ble nødt til å innføre egenandel på bovedildertjenesten til psykisk utviklingshemmede. Tross dette er min vurdering at det ikke er svar mellom kostnadene på de ytelsene som skal gis og den overføring som finner sted fra Staten.

- Som en konklusjon vil jeg si at budsjettet for 1994 er stramt, og at det ikke er rom for å iverksette tiltak ut over det som er nevnt innledningsvis. Målet er å hindre at det blir reduksjoner i det eksisterende tilbudet, samt å videreutvikle dette slik at det om mulig kan bli enda bedre, sier sosialsjef Guttelvik.

HS

Bygdebøkene

Kommunen har vært nødt til å legge på prisene på Bygdebøkene. Nå er prisen for hvert bind 250 kroner. Men det er mye lestoff for pengene.

Serien består av:

Bind 1: Nannestad sogn

Bind 2: Holter sogn

Bind 3: Bjørke sogn

Bind 4: Bygdehistorie

Bøkene selges på Kommunekassa.

ROB

IF

Utvidet ekspedisjonstid

Fra 1. januar ble spisepausen fritid for de kommuneansatte, der dette er mulig å gjennomføre. Dette betyr blant annet at ekspedisjonstiden ved kommunens sentralbord nå er **Fra kl 0800 til 1545**

Budsjettvedtakene for 1994

Foruten å fastsette driftsrammene for kommunens forskjellige områder, vedtok kommunestyret følgende i sin budsjettbehandling:

* En hel stilling som bibliotekar skal prioriteres dersom det foreligger et positivt resultat av skatteinngangen i løpet av 1994, eventuelt andre inntekter som øker rammen.

* Tilskudd til kalking av vassdrag opprettholdes på 1993-nivå.

* Det opptas snarest forhandlinger med Gjermå E-verk om redusering av vedlikeholds- og strømknudnader.

* Kursmidler fordeles til etatene i forhold til antall ansatte i den enkelte etat

* Ordførerens godtgjørelse for 1994 fastsettes til lønstrinn 28 i det offentlige regulativ

* Varaordførerens godtgjøring fastsettes til 20 000 kroner.

* Godtgjøring til folkevalgte skjer i samsvar med kommunestyrets vedtak av januar 1992

* Økonomireglementet for kommunen vedtas

* Det vedtas nye priser og betalingssatser fra 1. januar i år (se annet sted i Bygdespeilet)

* Det innføres egenbetaling for boveiledertjenesten

* Det opprettes hel stilling som EDB-driftsansvarlig. Denne skal rekrutteres eksternt

* Det tas opp lån til investeringer på 8 800 000 kroner. Av dette lån til utbyggingen av Preståsen skole på 7 millioner kroner, 1,5 millioner kroner til EDB-utvikling og 300 000 kroner til ENØK-tiltak.

* Det tas opp lån til investeringer som krever statlig finansieringsbistand med 45 670 000 kroner. Det kreves statlig bistand til renter og avdrag. Investeringene kan ikke iverksettes før statlig tilsagn er gitt

* Kassakreditt fornyes med ett år med en ramme på 4 millioner kroner

* Det tas opp formidlingslån i Husbanken på i alt tre millioner kroner

* Skatt på formue lignes ut med 10 kroner pr 1 000 kroner skattbar formue

* Skatt på inntekt lignes ut med 13 kroner pr 100 kroner skattbar inntekt

* Det foretas en administrativ og organisatorsik gjennomgang av skolesektoren i tråd med gjennomgangen av teknisk sektor og helse- og sosialsektoren

* Kapitalfond budjettert salg av boliger på 500 000 kroner. Samme beløp til rehabilitering av skolebygg

* 80 000 kroner i reduksjon i kulturbudsjettet i forbindelse med Bygdespeilet er beregnet dekket opp av Gardermomidler

Et forslag om at kommunen i forbindelse med overtak av landbrukskontoret fra 1.1. 94 skal vurdere å opprette en egen "grønn etat" er oversendt formannskapet. Denne etaten skal i tillegg til landbruk også ta seg av næringsutvikling, miljø, friluftsliv, natur og kulturvern.

ROB

Driftsrammene i årets budsjett

| | |
|---|--------------|
| Årets kommunale budsjett har følgende driftsrammer: | |
| Politisk/administrativ virksomhet | 4 680 000 kr |
| Fellesutgifter | 11 406 000 " |
| Skoler | |
| og fritidshjem | 34 850 000 " |
| Barnehager | 1 413 000 " |
| Helse | 5 982 000 " |
| Pleie- og omsorg | 20 924 000 " |
| Sosial- og barnevern | 9 307 000 " |
| Funksjonshemmede | 5 068 000 " |
| Miljø/næring | 37 000 " |
| Kultur | 2 987 000 " |
| Kirke | 2 030 000 " |

| | |
|--------------------------|--------------|
| Teknisk adm. og maskiner | |
| | 2 603 000 " |
| Veier og parker | 1 646 000 " |
| Brann- og feiervesen | 2 396 000 " |
| Renter/ avsetninger m.m. | 12 189 000 " |
| Forventede inntekter: | |
| Bolig og eiendom | 325 000 " |
| Vann, avløp, renovasjon | 506 000 " |
| Hovedinntektskilder: | |
| Skatter | 71 400 000 " |
| Rammetilskudd | 45 287 000 " |

ROB

Priser for tekniske tjenester

| | |
|---|----------|
| For 1994 gjelder følgende satser for de kommunale tekniske tjenester: | |
| Kloakkavgift (minstesats) | 1 940 kr |
| Septikavgift (vanlig tank) | 1 070 kr |

| | |
|-----------------------------|----------|
| Renovasjonsavgift | 980 kr |
| Feieravgift | 150 kr |
| Oppmålingsgebyr | 6 000 kr |
| Byggesaksgebyr | 2 000 kr |
| Beløpene er eksklusive moms | |

Priser for helsetjenester

Følgende priser på tjenester benyttes innen helseetaten:

Helseområdet:

| | |
|---|-----------------------|
| Pasienthonorar ved lege | Etter forskrifter |
| Ikke pålagte helsesøstertjenester som sårskift, fjerning av suturer, injeksjoner og utenlandsvaksiner | 20 kr pr konsultasjon |
| Utleie av barnebilsete | 120 kr |
| Ikke refusjonsberettiget fysioterapi | Fra 14 til 57 kr |

Pleie og omsorg:

| | |
|--|--------------------------------|
| Salg av mat til ansatte | Frokost kr 12,50, middag 25 kr |
| Salg av middag, nære pårørende | 30 kr |
| Salg av middag til trygdede, eldresenter og pensjonister | 25/30 kr |
| Salg av middag til andre | 50 kr |
| Salg av middag til andre 17.mai | 75 kr |
| Vask av tøy | kr 10,80 pr kg |
| Vaktmesteroppdrag | 20 kroner |
| Hjemmehjelp | Fra kr 21.50 til kr 57 pr time |
| Husmorvikar | Fra 37 til 186 kr pr dag |

Opphold ved Sykehjemmet:

| | |
|--|---------------------------------|
| Beregning etter folketrygdens grunnbeløp 75 % av grunnbeløpet, samt 85 % av inntekt over dette (- skatt) | Fra 2 283 til 8 430 kr pr måned |
| Avlastningsopphold, minstepensjonister, 60 døgn gratis pr år. Ellers 50 kr pr døgn. | |

Alderspensjonatet:

| | |
|--|---------------------------------|
| 75 % av inntekt, minus skatt og fribeløp på 6 000 kroner | Fra 3 322 til 6 000 kr pr måned |
| Husleie 20 % av inntekt, minus skatt og fri-beløp | 1 010 kr pr måned |

ROB

Elevkontingenter i Musikkskolen

| Linje | Minutter pr. uke | Pris pr. semester | Aldersgruppe |
|--|------------------|----------------------|---------------------|
| Musikkbarnehage I/II | 60 | 600 | 4-6 år |
| Musikkog rytmikk | 60 | 600 | 1- 2. klasse |
| Sang/dans/drama | 60 | 600 | 3. - 4. klasse |
| Instrumental/vokal | 45 | 800 | 3.klasse til 19 år |
| Spelemannslag | 60 | 600 | 3. klasse til 19 år |
| Kor,barnekor | 60 | Ikke fasts. | |
| Ballett, jazz og klass | 60 | 600 | 7 - 19 år |
| Instrumental/vokal, voksne | 45 | Dekn av lærerlønn | Voksne |
| Undervisn. lag/foreninger over 19 år | 45 | Dekning av lærerlønn | Voksne |
| Undervisn. lag/foreninger, alder opp til 19 år | 45 | 1875 | 8-19 år |

ROB

Priser for kirkelige tjenester

| | | | |
|--|----------|---------------------------------|----------|
| Festeavgift pr år pr grav | 10 kr | Urnedsettelse, innenbygdsboende | 100 kr |
| Festeavgift pr år pr grav, utenbygdsboende | 20 kr | Urnedsettelse, utenbygdsboende | 200 kr |
| Gravavgift, utenbygdsboende | 500 kr | Vielser | 1 000 kr |
| Begravelser, utenbygdsboende | 2 000 kr | | |

Priser på kulturtjenester

| | | | |
|---------------------------------------|--------|---------------------------------|------------|
| Kino: | | tid til | |
| Forestillinger før kl 17.30 | 20 kr | tilsyn og renhold | |
| Forestillinger mellom 17.30 og 19.00: | | | |
| For fem og 10 års filmer | 25 kr | Utleie i Kommunehuset: | |
| For 15-årsfilmer | 40 kr | Storsalen: | |
| Forestillinger kl 19.00 | 40 kr | Inntektsgivende arrangementer | 1 800 kr |
| | | Ikke inntektsgiv. arrangementer | 800 kr |
| Folkebadet: | | Kommunestyresalen: | |
| Barn | 10 kr | Inntektsgivende arrangementer | 800 kr |
| Voksne | 20 kr | Ikke inntektsgiv. arrangementer | 500 kr |
| Bygdebøker: | | Garderobe i kjeller | 150 kr |
| Pr bok | 250 kr | Skuespillergarderobe | 150 kr |
| Bygdespeilet: | | | |
| Abonnement for utenbygdsboende | 100 kr | | ROB |

Utleie ved skolene:
Til utenbygdsboende betales etter

Slik koster det å vaksinere seg

Det å vaksinere seg mot en del sykdommer kan være en god "forsikring". Slik er satsene som gjelder ved helsestasjonene idag:

| | | | |
|--|--------|-----------------------|------------|
| Meningokokk A og C | 100 kr | DT | 30 " |
| Kolera pr dose (tre doser for fullvaksinering) | 180 " | Tetanus | 30 " |
| Kusma | 60 " | MMR | 75 " |
| Røde hunder | 50 " | Gul feber | 80 " |
| Polio | 30 " | Meslinger | 35 " |
| | | Japansk encephalitt | 90 " |
| | | Tyfoid (tre kapsler) | 170 " |
| | | Haemophilus | |
| | | influenza B | 180 " |
| | | Hepatitt A Havrix | 300 " |
| | | | ROB |

Vassgraut og sælapinne i historielaget



Conny Dal, Marit Aanesrud og Grethe Strømstad Homble serverer vassgarut og lefse, mens Bjarne Holter og Olaus Homble beretter om livet i bygda for et par generasjoner tilbake.

Livet i bygda for et par-tre generasjoner siden sto i fokus under historielagets møte på Skjennum Gård. Mange var møtt frem til denne samlingen i et tradisjonelt gårdsmiljø hos vertskapet Grethe Strømstad Homble og Olaus Homble.

Ett av innslagene i historielagsmøtet var at Bjarne Holter og Olaus Homble fremførte en fortelling om livet i Nannestad på en tid

som enda minnes av den eldre generasjon. Alt med en ganske alminnelig sælapinne som utgangspunkt, men iblandet historiske tilbakeblikk om bygda, arbeidslivet, originale personer og hendelser. Lagets leder Bosse Tangen berettet om gårdens historie. Skjennum er en av de eldste gårdene i bygda, første gang nevnt i skriftlige kilder i 1326.

ROB

Aktivitetsskveld på Løken skole



Fra underholdningsprogrammet ved Løken skole, der elever fra tredje klasse fremfører et teaterstykke

Felles innsats skal gi Løken skole nye lekeapparater. Til en auksjon var det samlet inn mange gjenstander, og elever og lærere sto for underholdning i en aktivi-

tetskveld. Mange fra nærmiljøet var møtt opp for å støtte opp om formålet. De nye lekeapparatene skal være på plass til 17.mai.

BR

| Oppholdbetaling i barnehager | |
|--|-------------------|
| Inntektsgruppe | Betaling pr måned |
| Enslige forsørgere inntil overgangsstonad eller barnebidrag | Friplass |
| 0 - 150 000 kr | 1 030 kr |
| 150 000 - 200 000 kr | 1 460 kr |
| 200 000 - 250 000 kr | 1 900 kr |
| 250 000 - 300 000 kr | 2 350 kr |
| 300 000 - 400 000 kr | 2 800 kr |
| 400 000 - 500 000 kr | 3 150 kr |
| Over 500 000 kr | 3 450 kr |

For barn under tre år økes satsene med det beløp som til enhver tid utbetales som småbarnstillegg til foreldre/forsørgere for barnet. Dette betales til og med den måned barnet fyller tre år.

For deltidsplasser økes satsene med fem prosent pr barn Oppholdsbetaling i Solheim barnehage fastsettes av andelslagets styre.

ROB

Nye forskrifter for den kommunale renovasjonen

Kommunestyret vedtok på slutten av 1993 nye renovasjonsforskrifter. Disse gjelder for hele kommunen, og de omfatter sortering, oppsamling, innsamling og transport av forbruksavfall fra såvel husholdninger som andre virksomheter.

Selv om forskriftene prinispielt gjelder generelt, kan kommunen unnta bestemte områder fra forskriftene. Søknad om dette må sendes Teknisk sjef. Videre kan det gis særskilte regler for bestemte områder, for fritidshus og for grupper eller enkeltpersoner. Kommunen kan også unnta bestemte avfallsstoffer i forbruksavfallet fra forskriftene eller fastsette bestemte regler for håndtering av slike stoffer.

DEFINISJONER

Med forbruksavfall forstås her avfall fra husholdninger og sammenlignbart avfall fra andre avfallsprodusenter, såfremt avfallet hensiktsmessig kan håndteres innenfor den kommunale renovasjonsordningen. Kommunen avgjør i samarbeid med ØRAS hva som regnes som forbruksavfall.

Som abonnent regnes eier av eiendom som omfattes av den kommunale renovasjonsordningen. Dersom eiendommen er festet bort for 30 år eller mer, skal likevel festeren regnes som abonnent om ikke annet er avtalt. Det samme gjelder når festeren har rett til å få festet forlenget, slik at den samlede festetid blir mer enn 30 år.

Med kildesortering forstås at abonnent holder nærmere bestemte stoffer i avfallet adskilt og behandler eller leverer dette etter nærmere regler.

PLIKTER

Abonnementen er økonomisk ansvarlig for oppsamlingsutstyret og skal følge de gitte bestemmelser om plassering, bruk og renhold av utstyret. Abonnementen plikter å betale avfallsgebyr til kommunen.

Kommunen skal sørge for at abonnentene har et miljømessig og hygienisk forsvarlig og effektivt tilbud for å kunne bli av med sitt forbruksavfall. Herunder at det gis muligheter for kildesortering i samsvar med fastsatte mål i kommunens avfallsplan.

ANNET AVFALL

Virksomheter med annet avfall enn forbruksavfall skal selv sørge for og bekoste oppsamling og transport av dette avfallet til offentlig godkjent avfallsbehandlingsan-

legg eller til sorterings/gjenvinningsanlegg.

Dersom virksomheten omfatter midlertidige eller permanente boliger, oppholdsrom, kantiner eller lignende kan kommunen gi tillatelse til at virksomheten blir abonnent på linje med vanlige husholdninger. Disse forskrifter gjelder da for virksomhetens forbruksavfall. Virksomheten skal holde dette avfallet klart adskilt fra annet avfall.

Virksomheter kan nektes å levere usortert avfall til offentlig behandlingsanlegg dersom det foreligger sorterings- og gjenvinningsmuligheter som kan benyttes.

INNSAMLING

Det skal benyttes godkjent oppsamlingsutstyr med tilstrekkelig volum, og det skal være sikret mot skadedyr og hygieniske ulemper. ØRAS besørger anskaffelse, utsetning og fornyelse av oppsamlingsenhetene.

Abonnementen er økonomisk ansvarlig for at enhetene ikke kommer bort, skades eller ødelegges. De er også ansvarlige for renhold av oppsamlingsenhetene, slik at det ikke oppstår hygieniske problemer. Abonnenter som selv eier beholdere eller containere vil ikke få nye før de må erstattes. Kommunen kan i samråd med ØRAS gi tillatelse til eller påby felles oppsamlingsutstyr for flere abonnenter.

Beholdere på hjul skal abonnenten sette frem til tømning ved kjørbær vei, maksimum fem meter fra veikant eller gang/sykkelvei. Det kan etter søknad i spesielle tilfelle gis dispensasjon fra denne bestemmelsen.

Containere skal plasseres slik at tømmebilen kommer frem uhindret under alle slags føreforhold, og slik at tømmebilen har tilstrekkelig bevegelsesrom for tømningen. Som kjørbær vei regnes gjennomgående vei og blindvei som har snuplass og kurvatur, stigningsforhold, bredde og styrke til å tåle et renovasjonskjøretøy. Langs veien må det ikke være grener eller annet som kan hindre renovasjonsbilens fremkomst. Om vinteren må veien og eventuell snuplass være brøytet og om nødvendig strødd. Tvist om hvorvidt en privat vei er kjørbær eller ikke skal avgjøres av kommunen.

OPPSAMLINGSUTSTYR

Oppsamlingsutstyret må bare brukes til oppsamling av det forbruksavfallet som omfattes av disse forskriftene. Oppsamlingsenhetertil bestemte avfallstyper skal bare brukes til disse.

Oppsamlingsenhetene skal ikke

overfylles, og de må ikke pakkes fastere med avfall enn at de lett kan tømmes. Abonnenter som enkelte ganger kan ha behov for større tømme kapasitet kan benytte de tilleggstjenester kommunen tilbyr.

I oppsamlingsenhetene skal det ikke legges flytende avfall, varm aske, stein, bygningsavfall, ammunisjon, sprengstoff, selvantennelige eller etsende stoffer, bilbatterier, sprøytespisser eller olje. Skarpe gjenstander tillates lagt i beholderne, men de skal da pakkes inn forsvarlig. Fuktig avfall skal være pakket slik at tilsøling av beholderne unngås. Avfallstyper som det er etablerte sentrale mottaksstasjoner for skal leveres i disse.

HENTING

Den som samler inn avfallet er bare pliktig til å ta med avfallet fra de avtalte oppsamlingsstedene. De ulike avfallstypene avhentes regelmessig. Hentehyppigheten fastsettes for den enkelte avfallstype slik at det ikke oppstår hygieniske problemer. Endringer i hyppighet og tømmedager skal kunngjøres og meddeles de enkelte abonnenter i god tid. Innsamlingen skal utføres slik at beboerne ikke unødige gene-

res av støv, lukt og støy. Oppsamlingsenhetene skal forlates i lukket stand.

Abonnementene kan uten tilleggsgebyr levere nærmere bestemte sorterte avfallsmaterialer til dertil etablerte innsamlings- og gjenbruksstasjoner. ØRAS skal også kunne motta blandet avfall fra abonnentene mot gebyr.

GEBYRER

Abonnementene skal betale avfallsgebyr til kommunen. Det kan fastsettes differensierte satser, men disse skal være fastsatt slik at de fremmer sortering, gjenvinning og effektivitet i renovasjonen. ØRAS fastsetter leveringsgebyrer for levering til egne mottaksanlegg.

Avfallsgebyr med påløpne renter og kostnader er sikret med lovbestemt pant etter panteloven.

Vedtaket etter disse forskriftene fattes av Hovedutvalget for teknisk sektor. Vedtakene kan klages inn for formannskapet. Overtredelse av forskriftene kan straffes med bøter. Det er også Hovedutvalget for teknisk sektor som skal godkjenne den til enhver tid gjeldende renovasjonsordningen.

ROB

Elever og lærere i aerobic



Elever, lærere, assistenter og vaktmester ved Maura skole i felles aerobic.

Tilsammen 220 elever og lærere var samlet til aerobic-dans på skoleplassen ved Maura skole under fjorårets grunnskoleuke. Helt lett var det nok ikke å få den store for-

samlingen helt i takt, men lærer Line Tangen klarte likevel det utrolige etterhvert.

BR

Ide- og samarbeidsforum for bygdeutvikling



Fra stiftelsesmøtet for Nannestad ide- og samarbeidsforum på Trugstad Gård. Fra venstre Jens Bjerkek, Tor Hakon Kaksrud, Jonny Karlsen, Egil Olsen og Per-Chr Sandvoll, som sammen med Anne Solberg og en representant fra Nannestad bygdeungdomslag skal utgjøre forumets styre.

Et ide- og samarbeidsforum for bygdeutvikling er etablert i Nannestad. Formålet med dette forum er å favne tiltak for å skape aktiviteter og tilbud til bygdas befolkning og besøkende. Landbruksnæringen står her sentralt, men forumet skal også strekke seg over hele kommunen, grendemiljøer, næringsliv, lag og foreninger.

Det var Nannestad bondelag og Nannestad kulturkontor som tidlig sist vår tok initiativet til opprettelse av ide- og samarbeidsforumet. Bakgrunnen for dette var å forsøke å samordne ulike prosjekter knyt-

et til begrepet bygdeturisme.

KONTAKTFORMIDLING

Forumet skal ikke selv stå som initiativtaker eller gjennomfører av tiltak. Derimot skal ideer formidles, og det skal sørge for nødvendig sammenkopling mellom enkeltpersoner og organisasjoner som kan ha nytte av et samarbeid. Dessuten skal kontakt formidles mellom initiativtakere og de bevilgende og godkjennende myndigheter. Det forutsettes at samarbeidsforumet skal holde oppdaterte oversikter over ressurspersoner og eksisterende ideer når det gjelder bygdeturisme og bygdeutvikling.

På flere områder kan det bli en overlappning mellom interesseområdene til samarbeidsformidling og etablerte næringsdrivende, organisasjoner, kommunale organer og næringsråd. Forumet skal ikke overta det arbeide som idag utføres i disse leddene, men tre inn der det er behov for å formidle kontak og ideer på tvers av sektorer og interessefelt.

Informasjon er her viktig, ikke minst hva gjelder opplysning om de tilbud som finnes i kommunen, både for potensielle initiativtakere og for brukere av tilbudene. Forumet skal her peke på områder hvor det er ønskelig at enkeltpersoner eller organisasjoner tar initiativ for å tilrettelegge nye tilbud, sier Tor Hakon Kaksrud i ide- og samarbeidsforumet.

UTVEKSLING AV IDEER

Samarbeidsforumet skal først og fremst formidle ideer og kontakt mellom medlemmene og offentlige myndigheter, samt utgi informasjonsmaterieell som kan nyttes i aktiviteter for markedsføring. Kart skal utarbeides for oversikt over de ulike tilbudene i kommunen.

Alle som arbeider med ideer og tiltak innen bygdeutvikling kan være medlemmer av samarbeidsforumet. Såvel landbruksetat som kulturetat forutsettes å ha faste kontakter med forumet, uten avhengighetsforhold forøvrig. Såvel enkeltpersoner som bedrifter og organisasjoner kan stå som medlemmer av samarbeidsforumet.

Under stiftelsesmøtet på Trugstad Gård ble det valgt et styre

bestående av Jens Bjerkek, Tor Hakon Kaksrud, Jonny Karlsen, Egil Olsen, Per Chr Sandvoll og Anne Solberg. I tillegg skal Nannestad bygdeungdomslag velge en representant til styret.

SKAPE AKTIVITETER

Samarbeidsforumets primære oppgave er å skape aktiviteter og tilbud. Det skal arbeides for å fremme tiltak som kan gi arbeidsplasser i nærmiljøet, og det skal gis informasjon om de tiltak som kan tilbys, sier Tor Hakon Kaksrud.

Og samarbeide er vel her et viktig stikkord?

Ja, i høyeste grad. Forumet skal formidle ideer og kople sammen enkeltpersoner, bedrifter og organisasjoner som kan ha nytte av å samarbeide. Dessuten skal det medvirke til kontakt med myndighetene. Her vil alle som arbeider med ideer og tiltak innen bygdeutvikling være velkomne til et positivt samarbeide, sier Tor Hakon Kaksrud i Nannestad ide- og samarbeidsforum for bygdeutvikling. **ROB**

Skoleskyss

Skolestyret har godkjent skysopplegget for skoleåret 1993/94. Dette har en total utgift på 1 085 000 kroner. Av dette utgjør 1 035 000 kroner ordinær skyss med buss og drosje, 35 000 kroner kjøring til svømmeundervisning i Ungdomsskolen, 5 000 kroner skyss ved skader eller sykdom og 10 000 kroner til skyss 17. mai og ved juleavslutning. **ROB**

Pukkverk til besvær for naboer?

Kommunen godtar drift av et pukkverk i Garderfjellområdet. Men det settes bestemte krav til støynivåer, samt at pukkverket ikke skal være i drift på lørdager og søndager.

Det er Oslo Hovedflyplass A/S som har søkt om utslippstillatelse for drift av det pukkverket som skal opprettes i Garderfjellområdet i forbindelse med flyplassutbyggingen.

OVER FLERE ÅR

Driften av pukkverket vil strekke seg over flere år. Kommunen kan derfor ikke anbefale at de grenser for anleggsstøy som angitt i Oslo kommunes forskrifter blir benyttet. I stedet mener formannskapet at SFT's retningslinjer for begrenning av støy fra industri gjøres gjeldende.

Disse retningslinjene er mer restriktive enn de som blant annet benyttes av Oslo kommune. Det kan heller ikke anbefales drift av pukkverket eller annen særlig støyende virksomhet på lørdager, søndager eller andre helligdager.

Kommunen ser det som positivt at det legges opp til at flyplassanlegget i stor grad skal være selvforsynt med "råvarer" for anleggsvirksomheten. Dette vil redusere behovet for transport på det offentlige veinettet, noe som gir miljømessige gevinster.

Kommunen ber også om å få nødvendig innsyn i de støymålinger som skal utføres i virksomhetens omgivelser. Det forbeholdes rett til eventuelt å pålegge stopp i anleggsarbeidene om de foreskrevne støygrenser ikke overholdes.

KNEPPE NÆRMESTE NABO

Utslippssøknaden fra Oslo Hovedflyplass A/S omfatter anlegg for produksjon av "råvarer", det vil si pukkverk, grustak, asfaltverk og betongblandeverk. Videre oppbygging av anleggsrigg med plass for maskinpark, materialer, lager, verksteder, massedepoter og forlegning og forpleining av personell. Også arbeidet med jernbanekulvert kommer inn under søknaden.

FYLKET BESTEMMER

For Nannestads vedkommende er det pukkverket i Garderfjell som vil få størst innvirkning, og da i første rekke for folk som bor i Moreppen. Avstanden til boligfeltet Kneppe er således bare 750 meter. Foruten støy fra knuseverk og annet maskineri vil sprenginger i forbindelse med stein-

uttaket gi ekstra støy og rystelser.

Kommunen har ikke direkte innflytelse over de vilkår som settes. Ansvar for dette er overlatt til fylkets miljøvernnavdeling, mens kommunens myndighet er avgrenset til at den kan gi sin uttalelse.

Selv om utslippssøknaden fra Oslo Hovedflyplass A/S ikke er en byggesak med direkte innflytelse fra Nannestad kommunes side, kommer loven om miljørettet helsevern til anvendelse når det gjelder faktorer som kan ha innvirkning på folks helse. Hovedutvalget for helsevern og sosial omsorg kan således påklage forhold ved en virksomhet som forårsaker helseproblemer, eksempelvis i form av støyplager eller luftforurensing.

ROB

KINOPROGRAMMET VÅREN 1994



Onsdag 16. februar
kl. 18.00 (10 år)



Onsdag 2. mars kl. 18.00
(10 år)



Onsdag 23. mars kl. 18.00
(10 år)

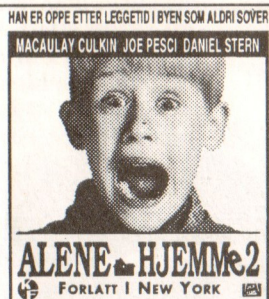

Fredag 18. februar kl. 12.00
(10 år) – merk dag og tid



Onsdag 2. mars kl. 20.00
(15 år)

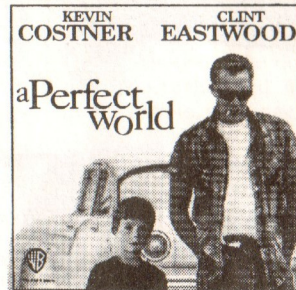

Onsdag 6. april kl. 20.00
(15 år)

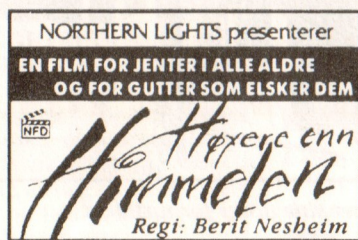

Onsdag 23. februar kl. 18.00
(5 år)

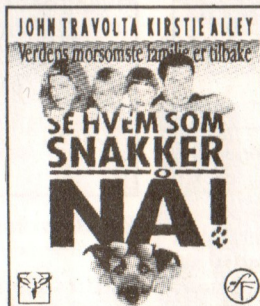

Onsdag 9. mars kl. 18.00
(10 år)

Onsdag 13. april
DEMOLITION MAN

KINOMATINE
Som et samarbeidsprosjekt med Nannestad Musikkens Venner tilbyr vi en spesialvisning av den prisbelønte filmen

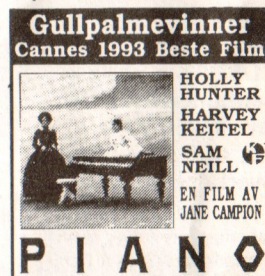

søndag 13. mars kl. 16.00
Forhåndssalg av billetter på kulturkontoret

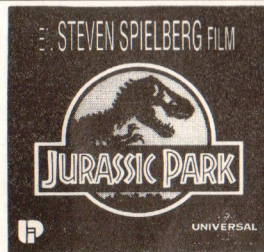

Fredag 25. februar kl. 12.00
(10 år) – merk dag og tid

Onsdag 16. mars
Ikke bestemt

KINOSJEFEN BEKLAGER

Onsdag 19. januar sto mange forventningsfulle barn i Kommunehuset – de ville se Aladdin på kino. Dessverre ble alle skuffet, filmen var igjen i Oslo på grunn av svikt i transporten! Slike ting burde absolutt ikke skje, spesielt var det vondt å skuffe barn.

Som et forsøk på å gjøre dette godt igjen er filmen bestilt på nytt **onsdag 2. mars kl. 18.00.**

Som et lite plaster på såret vil vi tilby reduserte billettpriser, og håper at publikum igjen vil møte opp.

Onsdag 20. april
SPANERNE II (15 år)

Onsdag 4. mai
DE TRE MUSKETERER
(10 år)

Skoleordningskomiteens innstilling er vedtatt

Skoleordningskomiteens innstilling, som trekker opp hovedretningslinjene for skolesektoren i bygda, er tidligere beskrevet i Bygdespeilet. Kommunestyret har med visse endringer vedtatt innstillingen. Her presenteres kommunestyrets vedtak i saken:

* Skolekretsgrensene oppheves mellom Eker og Preståsen skoler samtidig med en nedleggelse av Eker skole. En prosedyre som gjør dette mulig igangsettes straks dersom det er nødvendig.

* Eker skole nedlegges fra 1.8.94, forutsatt at Preståsen skole er ferdigstilt og kan ta imot udelte klasser fra Eker. Det fremmes

egen sak om disponeringen av Eker skolebygning, der biblioteket skal plasseres.

* Tidligere saker som omhandler nedleggelse av Eker skole anses som avsluttet (Åsheim's forslag og saken om lovlighetskontroll)

* Etter vedtatt økonomiplan skal første byggetrinn av Preståsen skole skje i 1994, og innenfor en ramme av syv millioner kroner. Innenfor denne rammen skal også et forprosjekt dekkes. Første byggetrinn skal stå ferdig 1. 8. 94. Investeringen dekkes i sin helhet ved låneopptak.

* Etter vedtatt økonomiplan skal andre utbyggingstrinn av Pre-

ståsen skole skje i 1996, og innen en ramme av fem millioner kroner. Dette byggetrinnet skal stå ferdig pr 1.8.96. Investeringene dekkes også her ved låneopptak

* Musikkskolens administrative tilliknytning fremmes som egen sak

* Kretsgrenser vurderes i forbindelse med rullering av kommunepåbud eller når særskilte forhold skulle tilsi dette. Det forutsettes at det her legges opp hensiktsmessige prosedyrer.

* Når det gjelder tidsaspektet og gjennomføringen av planen forutsettes at dette innarbeides i kommunens økonomiplan under hensyntagen til kommunens økono-

miske situasjon.

* Det forutsettes at investeringer som trenger låneopptak er lønnsomme, og at en kalkyle over dette fremlegges til kommunestyrets behandling.

* Preståsen skoles funksjon som et spesialpedagogisk senter utvikles videre i den forstand at det først og fremst skal være et sted hvor de andre skolene kan innhente spesialkompetanse.

* Skolestyret bes prioritere arbeidet med å fremme tilbud om skolefritidsordning og skoletilbud for seksåringer i Midtbygda

* Det legges til rette for en videregående skole i Midtbygda.

ROB

Nei til "UFF-containerne"

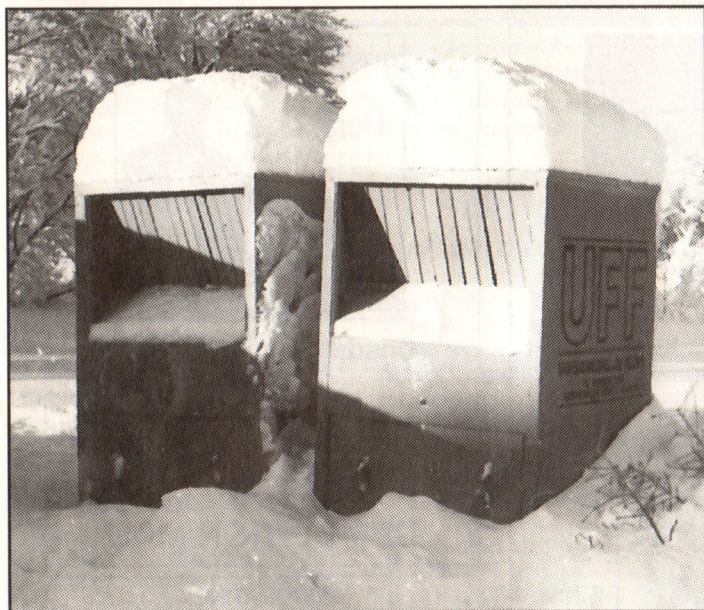

De store gule "UFF-containerne" vil nå forsvinne i Nannestad. Frelsesarmeen skal overta innsamlingen av brukte klær.

Teknisk utvalg har sagt opp tidligere tillatelse til organisasjonen "UFF" om utplassering av containere for innsamling av klær. Samtidig går tilbudet til Frelsesarmeen om å overta innsamlingen av klær.

"UFF" har inntil nå hatt slike oppsamlingsenheter i Maura, Nannestad og Holter. Kommunen har imidlertid mottatt flere ønsker om at de utsatte gule containere blir fjernet og erstattet med Frelsesarmeen's innsamlingsssystem.

De tekniske etater i Ullensaker, Nannestad og Eidsvoll har i tillegg mottatt en henvendelse fra Øvre Romerike gruppe av Norges Husmorforbund, der det blir bedt om at "UFF-containerne" blir fjernet og at innsamlingen blir overlatt til Frelsesarmeen.

- Vi ønsker ikke å støtte den nåværende innsamlingsorganisa-

sjonen, som bygger seg luksushus i Karibien for overskuddet av sin virksomhet. Det er viktig å støtte en organisasjon som vi kan stole på og som nyter stor respekt for sitt arbeid, slik som Frelsesarmeen, sier husmorgruppa.

Teknisk etat har vært i kontakt med Frelsesarmeen, som er villige til å etablere innsamling av klær i løpet av relativt kort tid.

- Det er uten tvil behov for mottak av brukte klær i kommunen, og det er positivt med et system som gir resirkulering og hjelp til de som trenger det. Frelsesarmeen's arbeid oppfattes som uegennyttig og effektivt, og hjelpen blir gitt der den trengs. Ut fra de opplysninger som har versert om "UFF"'s disponeringer, synes det klart at Frelsesarmeen må være den beste samarbeidspartner, sa teknisk sjef Skaldebø i sin innstilling til teknisk utvalg.

ROB

Råsjøstua er åpnet



Råsjøstua som nå har åpnet sine dører for turfølket

Naturskjønne omgivelser og midt i hjertet av Romeriksåsen, Råsjøen er noe utenom det vanlige. Her finner en det fineste terreng for alle friluftsmennesker, sommer som vinter. Stedet er da også blitt et yndet utfartssted for mange som liker naturen.

I januar ble Råsjøstua åpnet, der Sissel og Thomas Fearnley har satset på et nytt tilbud til friluftsfolket. Den gamle stallen ved "Smørjua" er blitt til et trivelig serveringssted. Restaureringen av bygningen har skjedd raskt, og allerede i desember ble den tatt i bruk. Trafikken har siden vært stor, og det nye serveringsstedet vil være åpent i helgene og på onsdagskveldene både vinter og

sommer.

Under den offisielle åpningen vanket det både gaver og lovord fra diverse organisasjoner og fra kommunene Nannestad og Nittedal. Og det var ordfører Ramsli som fikk æren av å klippe over det røde båndet. De mange tilstedeværende fikk så gratis servering av boller, solbærtoddy, kaffe og pølser.

Romeriksåsen er et populært utfartsmål såvel på sommer- som vinterføre. Med et utvidet skiløypenett og godt med parkeringsplasser, har skifolket fått et nytt mål for turen. Også sommerstid er det mye sykkel-turister og andre som ferdes i området ved Råsjøen. Nå kan de glede seg over et nytt serveringssted midt i Romeriksåsen!

SEK

Eker skole nedlegges til høsten



Dersom Preståsen skole står klar til å motta Ekerelevne til kommende høst, vil Eker skole som bygning gå over i historien som skolebygg.

Kommunestyret har vedtatt at Eker skole skal nedlegges fra 1.8.1994. Dette under forutsetning av at Preståsen skole til samme tid står klar til å ta imot udelte klasser fra Eker. Hva den nedlagte skolen skal brukes til blir tatt opp som egen sak, men det forutsettes at biblioteket får sin plass der.

Det var i forbindelse med behandlingen av skoleordningskomiteens innstilling at kommunestyret fattet det nye nedleggingsvedtaket for Eker skole. Kommunestyret presiserer forøvrig i denne forbindelse at Eker og Preståsen skoler ligger i samme skolekrets.

TO BYGGETRINN

I prinsippet er skoleordningskomiteens innstilling nå vedtatt av kommunestyret. Samtidig anses tidligere saker om nedleggelse av Eker skole som tilbakelagt. Det vil si tidligere forslag om nedleggelse av Eker og lovlighetskontroll av nedleggelsesvedtaket.

Første utbyggingstrinn for Preståsen skole skal i samsvar med vedtatt økonomiplan skje i 1994 og innen en økonomisk ramme på syv millioner kroner, forprosjekt inkludert. Hele utbyggingen skal finansieres ved låneopptak.

Etter kommunens økonomiplan skal det andre utbyggingstrinnet for Preståsen skole stå ferdig i 1996. Investeringer på fem millioner kroner skal også her dekkes ved låneopptak.

Nannestad musikkskoles tilknytning administrativt blir tatt opp som egen sak. Kretsgrenser skal vurderes i forbindelse med rullering av kommuneplanen, eller når særlige forhold tilsier revisjon.

Når det gjelder skoleordningskomiteens innstilling og tidsaspektet for gjennomføring av tiltak forutsettes dette innarbeidet i kommunens økonomiplan. Det

skal herunder tas hensyn til kommunens økonomiske situasjon.

Det forutsettes at de investeringer som trenger låneopptak skal være lønnsomme. Kalkyler som viser dette skal legges frem når kommunestyret får sakene til behandling.

SKOLE PÅ ELTONÅSEN

Skoleordningskomiteens innstilling går ellers ut på at det ved utbygging av skoler skal legges tilrette for flerbruksformål, slik at skolene kan fungere som oppvekst- og grendesentra i nærmiljøene. Videre at nødvendige arealer for pedagogiske tilbud til seksåringer og fritidsordninger blir avsatt ved alle barneskolene.

Av enkelttiltak går skoleordningskomiteens innstilling ut på at Maura skole blir utbygd til to-parallellers skole, at Preståsen skoles funksjon som spesialpedagogisk senter videreutvikles og at Eker skole omdisponeres til andre formål.

Som erstatning for Løken skole skal det bygges ny skole på Eltonåsen, inneholdende barneskole, barnehage og grendehus. Den bygges ut som to-parallellers skole, og det legges til rette for at det også kan bli en ungdomsskole for Løken og Kringler/Slattum kretser. Kringler/Slattum skole beholdes som barneskole og utbygges til fullført skole når behovet tilsier det.

Det forutsettes at biblioteket flyttes ut og at dette arealet blir til storklasserom/aula.

Musikkskolen opprettholdes som et desentralisert tilbud ved enkelte skoler. Det skal tilrettelegges for en videregående skole i Midtbygda.

LANGT FRA ENIGHET

Nå var fortsatt uenigheten om Nannestads skoleutvikling til å ta og føle på i kommunestyret. -Jeg er uenig i at det investeres syv millioner kroner i en skole og nedleg-

ging av en annen. Kommunens kontorbehov må ikke sammenblandes med skolebehovet. La Eker skole bestå, og rust opp de andre skolene, sa Astrid Ringnes (Sp), og viste en gjennomrøttet plankebit fra en av veggene på en skole.

Kjell Berglund (A) forsvarte formannskapetets flertallsbeslutning generelt, og utbyggingen av Preståsen skole spesielt. Morten Soma (V) gav ros til komiteens innstilling, bortsett fra punktet om nedleggelse av Eker skole og overføring av elever til Preståsen. Soma tvilte ellers på at skolenedleggelsen var i samsvar med loverket og at det neppe var økonomisk forsvarlig med nedleggelse.

Soma foreslo at rådmannen skulle legge frem en beregning av de årlige kostnadene ved nedleggelse av Eker og nybygg på Preståsen.

- Målet for alle er en god skole. Først må plassproblemet løses for Eker, Preståsen og Ungdomsskolen. Så tar vi de andre skolene i tur og orden, sa Gunvor Johansen (H), som støttet flertallsforslaget fra formannskapet. Det vil si nedleggelse av Eker nå, samtidig som kretsgrensen mellom de to skolene oppheves.

SV's Alfred Roland sa seg enig i komiteens utredning, men var ikke enig i at Eker og Preståsen skulle være en skolekrets. Preståsen skulle fortsatt være et spesialpedagogisk senter i utvikling.

Roar Winge (KrF) gikk hardt ut mot Høyres antydninger om at lønnsomhet ikke var så viktig i denne forbindelsen. Ellers mente Winge at det var for mange interesser iblandet i skoleutredningen på bekostning av skolebehovet. - Det er dessuten ikke dokumentert noe lønnsomhet ved nedleggelse av Eker skole, sa Winge.

Cato Sand (Sp) mente at nåværende kapasitet i skolene skulle beholdes. Sand kom også inn på kommunens behov for kontorer, og antydnet at det kanskje ikke var så ille med fortsatt leie av lokaler.

Etter lang dags ferd mot natt og avstemming ble det klare flertall for formannskapetets flertallsvedtak. Hvilket blant annet betyr nedleggelse av Eker skole fra 1.8.1994.

ROB

Musikkafe i Aktivitetssenteret



Hans Martin Molvik (12) ved orgelet, omgitt av deltakere i Musikkafeen.

Det var fullt hus da Nannestad musikkskole inviterte til musikkafe i Aktivitetssenteret. Gjester var senterets brukere, musikk skolens elever og deres familier. På programmet sto sang og musikk ved elevene, samt brus, kaker og tilbe-

hør. Og etterpå var det dans til diskorytmer. Det er etterhvert blitt en tradisjon med disse musikkafene i Aktivitetssenteret, der det arrangeres en sådan i hvert semester.

ROB

Barnetalsperson i bygningsrådet

Alle kommuner skal nå ha en utpekt tjenestemann i egen administrasjon for spesielt å ta seg av barns interesser ovenfor de respektive bygningsråd. Nannestad kulturstyre har utarbeidet retningslinjer for denne barnas talsperson.

Ifølge departementale bestemmelser skal den utpekte barnas representant ha møteplikt, talerett og forslagsrett i bygningsrådet.

- Det utarbeidede forslaget for barnerepresentantens virke trekker opp retningslinjer som gjør det mulig å påvirke bygningsrådets avgjørelser i saker som angår barn og unge. Reglene konkretiserer barnerepresentantens oppgaver, og gjør det klart hva vervet inneholder og hvor grensene går, sier kultursjef Inger Flaarud.

I forslaget til retningslinjer for barnerepresentantens virke innen bygningsrådet heter det at denne skal drive informasjonsarbeid om sin funksjon ovenfor barn, unge, foreldre og andre som har spesiell interesse og spesielt ansvar for barn og ungdoms situasjon og oppvekstmiljø.

Representanten skal foruten sin funksjon i bygningsrådet også være ansvarlig for å ivareta barn og unges interesser i samsvarende nasjonale mål for barn og unges oppvekstmiljø. Sentralt står her målet om å sikre oppvekstmiljø som gir barn og ungdom trygghet mot fysiske og psykiske skadevirkninger. Videre at de fysiske, sosiale og kulturelle kvaliteter er tilstede for å dekke de unges behov. Samtidig skal barnerepresentanten ivareta et offentlig ansvar for å sikre barn og unge de tilbud og muligheter som kan gi den enkelte utfordringer og meningsfylt oppvekst, uansett bosted, sosial og kulturell bakgrunn.

Ifølge de generelle retningslinjene skal arealer og anlegg som



Barne- og ungdomsplanlegger Kari Reianes blir barnas representant i bygningsrådet.

skal brukes av barn og ungdom være sikret mot forurensning, støy, trafikkfare og annen helsefare. I nærmiljøet skal det finnes arealer hvor barn kan utfolde seg og skape sitt eget lekemiljø. Dette forsetter blant annet at arealene er store nok og at de egner seg for lek og opphold, at det gis muligheter for ulike typer lek til alle årstider, at anleggene kan brukes av ulike aldersgrupper og at de gir muligheter for samhandling mellom barn, unge og voksne. Kommunen skal avsette tilstrekkelige og egnede arealer til barnehager.

Barnerepresentanten skal se til at barn og ungdom gis anledning til å delta i planprosesser som vedrører deres egne aldersgrupper. For Nannestads vedkommende er barne- og ungdomsplanlegger Kari Reianes oppnevnt som barnas representant i bygningsrådet.

ROB

"Kommune Galleriet"

Alle amatørkunstnere i kommunen inviteres til å stille ut sine arbeider i foajeen ved storsalen i Kommunehuset. Det er plass for:

- akvareller
- oljemalerier
- acrylmalerier
- pastell
- tegning
- foto

-billedvev
-grafikk
-andre arbeider som kan henges på vegg

Meld fra til kulturkontoret om du kan tenke deg å delta. En hel måned står til disposisjon for å presentere disse arbeider!

IF

Bygdekryssord nr. 62

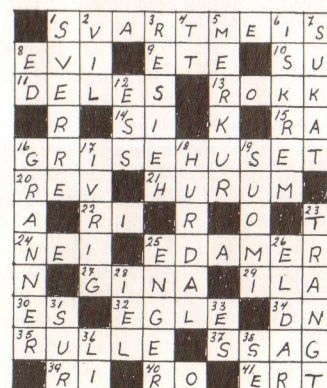
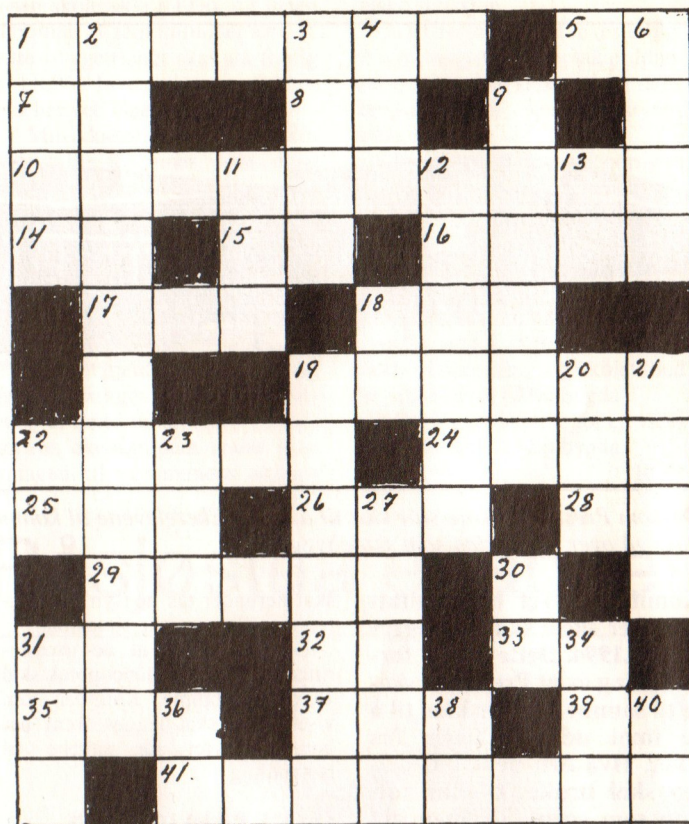

Bygdekryssord nr 61 ble vunnet av Aina Aas Wenger fra Sørkedalen i Oslo. To lodd i Pengelotteriet er avsendt. Frist for ny innlevering er 1. april 94. Send løsningen til Gunnar Nyholt, 2034 Holter.

Vannrett:

- 1 Der bor Kongen
- 5 Departement
- 7 Norsk elv
- 8 Oppdrett
- 10 Begivenhet i 1994
- 14 Kjemisk tegn
- 16 Tyve bakvendt
- 17 Like
- 18 Brit Turid Nord
- 19 Jentenavn
- 22 Norsk by
- 24 Likanes
- 25 --- mens jernet er
- 26 Gammel plog
- 28 Olympiske leker
- 29 Stort antall
- 31 Sanser
- 32 Artikkel
- 33 Husdyr
- 35 --- d, uten en
- 37 Ikke --- motorn
- 39 Krøtter
- 41 Fotballspiller

Loddrett:

- 1 Norsk elv
- 2 Der skal det skje
- 3 Ikke vunnet
- 4 Prest, nevnt i bibelen
- 6 --- på roser
- 9 Dansk by
- 11 Jag og ---
- 12 Prinsesse
- 13 Alene
- 18 -- er, flittige insekter
- 19 Norsk by
- 20 Gammel mynt, bakvendt
- 21 Snøhule
- 22 Hjemmestyrkene, forkortet
- 23 Jentenavn
- 27 Tilbake
- 30 I orden
- 31 Ikke sitt
- 34 Uttrykk
- 36 Åge Fjørtoft
- 38 Stasjon, forkortet
- 40 Art

God kunst i Galleri Charlie



"Setesdalskjemper" var ett av Olav Bjørgums fornøyelige grafiske blad under Odmund Thoruds desemberutstilling.

Tradisjonen tro var det også denne gangen desemberutstilling i Galleri Charlie på Bjørmunstad, der det ble presentert et stort antall såvel veletablerte kunstnere som gryende sådanne.

Innen maleri fant en i første rekke navn som Knut Rumohr, Bjarne Røtterud, Leo Schikora, Unni Askeland, Fred Ståle Skjelstad og

Frank Odven. På grafikkens side var det representasjon av Guiellermo Silva, Dag Magne Staurheim, Odd Haakensveen, Arne Sørensen og Gino Scarpa, samt meget interessante bilder av Olav Bjørgum. Ellers var det et utvalg i skulptur av Skule Waksvik, akvareller ved Leo Schikora og keramikk av Randi Vatne Tømmerås og Kari Brovold Hagen.

ROB

Håndarbeid på hjemlig messe



Ragnhild Kopperud presenterer et utvalg av sine håndarbeider for et kjøpevillig publikum

Strikkevarer fra selbuvotter til strømper og sokker, samt heklede og broderte puter, løpere, gardiner, duker og brikker var noe av utvalget under Ragnhild Kopperuds hjemlige messe på Kopperud

gård. Alt utført med flittighet og god håndverksmessig kvalitet.

Og de mange besøkende sørget for at de solide og bruksnyttige håndverksartiklene raskt skiftet eiere.

ROB

God gammeldags snøvinter!



I vinter har det vært nok av både snø og kulde. Men vakkert kan det likevel være!

Snødybde på opptil halvannen meter midt i november er ikke mindre enn mot normalt! Slike snømengder må en langt tilbake i tiden for å finne maken til!

Når snødybden nærmer seg meteren søker elgen ned i flatbygdene, og skaper problemer for veitrafikken. Fra midten av oktober til midten av januar ble det registrert unormalt mange kollisjoner mellom bil og elg. Elgene har sine faste trekkruer, og der som den som regel krysser veien er det skiltet, slik at trafikantene har en mulighet til å redusere farten.

Dessverre viser det seg at ikke alle tar hensyn til elgfaren. Jo større farten er, dess større kan skaden bli dersom en kollisjon oppstår. En oppfordring er det derfor at bilistene må dempe farten der elgen normalt krysser veien.

En snørik vinter innbyr til stor utfart blant skiløpere. I vinter har såvel aktive som turløpere kunnet utfolde seg i kilometervis med preparerte løyper. Bygda er kjent langt utenfor kommunegrensene for å ha gode løyper. I år har det imidlertid vær rikelig med snø også andre steder på Østlandet,

slik at tilstrømmingen nok har vært noe mindre enn de siste årene.

Rådyra har store problemer i sterk kulde og mye snø. Dyra er ikke skapt for å ta seg fram i djupe snøen, og de har store problemer med å finne mat. Noen har imidlertid opprettet foringsplasser for rådyr. Dette er en medvirkende årsak til at mange dyr likevel kan overleve.

Vanskelige kjøreforhold, masse snøbrøyting, snømaking og temperaturer ned mot 25 minusgrader, joda dette har vært en god gammeldags vinter. Ingen hadde liksom regnet med at det skulle bli skikkelig vinter igjen.

Harejegerne har nærmest gitt opp jakta. Verken store snømengder eller sterk kulde egner seg særlig til slik jakt.

Når vinterlandskapet ligger badet i sol en januardag kan det likevel være et vakkert skue. Vinteren har også sin sjarm. Og det går mot lysere tider. Mye snø og kulde betyr sein vår. Og sein vår betyr at det kan forventes en god bærseong til sommeren. Den eldre generasjon kan fortelle at det alltid blir bra med molter når snøen ligger lenge om våren! **SEK**

Næringslivsregister gir informasjon om bedriftene

- Samarbeid og tilgjengelighet gir økt konkursekraft, står som motto for opprettelsen av et komplett næringslivsregister, som bare for Akershus fylkes vedkommende vil kunne gi informasjon om inntil 19 000 bedrifter av varierende størrelse. Det er Norsk Næringslivsinformasjon A/S som står bak prosjektet, og fylket, Oslo Hovedflyplass A/S og Gardermobanen A/S er allerede knyttet til registerets utvikling og anvendelse. Samtidig er kommunene på Øvre Romerike invitert til å delta i prosjektet, og alle bedrifter vil mot en mindre innmeldingsavgift kunne komme inn i registeret.

Her kan bedriftene innmelde detaljinformasjon om deres beskjeftigelse, produkter, utstyr, kapasiteter, samarbeidsrelasjoner og kompetanse. Norsk Næringslivsinformasjon A/S er et selskap opprettet av Norsk Informasjonsteknologi A/S og Næringslivets Hovedorganisasjon. Formålet er å etablere regionale og eller bransjevis næringslivsregistre i et lands-

dekkende nett, "Regio-nett", der informasjonsteknologien aktivt tas i bruk som verktøy i markedsføringen og næringsutviklingen.

Målet med leverandørregisteret Regio-Nett er å tilby distribusjon av relevant informasjon om den enkelte bedrift, og gjennom dette styrke næringslivets konkursekraft og bidra til en generell næringsutvikling. Registeret vil bli tilbudt benyttet av prosjektorganisasjoner, den offentlige forvaltning, bransje- og interesseorganisasjoner.

Norsk Næringslivsinformasjon vil således gjennom leverandørregisteret være en aktiv partner i markedsføringen ovenfor nasjonale storprosjekter, nye og fremtidige markeder, og som et verktøy i den generelle næringsutviklingen.

Registeret vil også være nyttig for norske bedrifters posisjonering under nye europeiske konkursekraftforhold, herunder offentlige anskaffelser, nettverkssamarbeid og utvikling av underleverandører.

På bakgrunn av offentlige grunndata som sammenstilles fra Statistisk Sentralbyrås bedriftsregister og data fra Brønnøysundregisteret inviteres bedriftene til å melde inn sin detaljinformasjon om egen bedrift.

Næringslivsregisteret vil i

Ikke minst med henblikk på Gardermoutbyggingen vil et næringsregister kunne gi nyttig informasjon, også til lokale bedrifter.

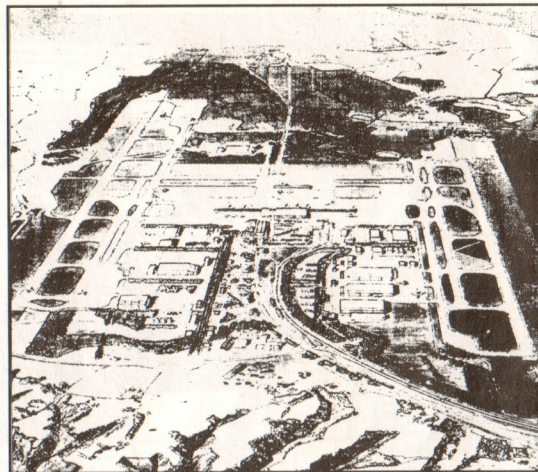

utgangspunktet bli benyttet av Oslo Hovedflyplass A/S og NSB Gardermobanen. I dette ligger invitasjonen til at også prosjektorganisasjonene, entreprenørene, leverandører av varer og tjenester til utbyggingen kan anvende informasjonene i sitt arbeide. Konseptet bygger på erfaringer fra OL-utviklingen, der stikkordene har vært samarbeid, tilgjengelighet, koordinering og felles utnyttelse av kapasitet.

Akershus fylke, næringsavdelingen, er knyttet til registerutviklingen. Fylket vil her stå sentralt i å utnytte informasjonsinnholdet mot hovedflyplassprosjektet spesielt, men også i den generelle næringsutviklingen. Det er forøvrig innledet et samarbeid mellom Oslo Hovedflyplass, Gardermobanen, Akershus fylke og Norsk Næringslivsinformasjon ved etableringen av dette registeret.

Ut over det nå etablerte Akershusregisteret har Norsk Næringslivsinformasjon som mål å kunne tilby et landsdekkende register for grunndata. I forhold til hovedflyplassregisteret vil det først bli utviklet tilsvarende løsninger for Hedmark/Oppland og Oslo før resten av landet trekkes inn via andre storprosjekter, offentlige anskaffelser og generell næringsutvikling.

Prosjekt næringslivsregister ble presentert for kommunene på Øvre Romerike under et møte i Nannestad kommunehus, der prosjektleder Harald Thoresen orienterte om planer, opplegg og gjennomføring. Tilstede på møtet var ellers rådmann Josef Hersløv, rådgiver Reidar Hansen, prosjektsekretær Kristin Aamodt, rådmennene Svein Hoelsæter og Terje Hermansen og nærings sjef Enok Bye.

ROB

Linduk som Prinsessegave



Veverne Ellen Soot Rovold og Berit Skjennum i produksjon av "Prinsesseduken" ved brukskunstsenteret "Heimskringla"

Som en takk til Prinsesse Märtha Louise for hennes offisielle besøk i anledning Nannestad kirkes 800-årsjubileum har Nannestad menighetsråd overrakt en praktfull vevd dreielsduk i hel lin. Duken, som måler 140 x 140 cm, er laget av veverne Ellen Soot Rovold og Berit Skjennum ved kunst- og brukskunstsenteret "Heimskringla".

Det er et gammelt mønster fra Romerike som er gjenskapt i denne gedigne gaven, som det ligger et nitidig og tidkrevende arbeide bak. Bare i oppstillingen av 3 000 tråder i renningen gikk det med et halvt hundre arbeidstimer. Og selv ved flittig innsats fra vevernes side, var den daglige produksjonen av duken begrenset til 10 cm!

ROB

"Pasientløfter" til Sykehjemmet



Sykepleier Olgunn Melvær demonstrerer den nye pasientløfteren, med Jens Martinsen fra Sykehjemmet Vener som pasient for anledningen.

Takket være Sykehjemmet Vener har Sykehjemmet fått en ny pasientløfter. Dette er en nyttig medhjelper, som kommer til nytte. "Sykehjemmet Vener" er en pårørendeforening som gjennom

flere år har hatt tiltak til glede for pasienter og pårørende. Over-skudd fra diverse arrangementer går til anskaffelse av nyttig utstyr til Sykehjemmet.

BR

Tenk på rådyra!



Vinteren er ei hard tid for rådyra. Pass på løshunder, kjø forsiktig, og legg om mulig ut for!

- Med de store snømengdene vi har hatt i vinter er det store problemer for våre venner rådyra. Alle som har anledning må derfor gjøre sitt for å hjelpe dyra der dette er mulig, sier formannen i vilt-nemnda, Trygve Sydhagen.

- I den djupe laussnøen er det vanskelig for rådyra å ta seg fram. Dette fører til stort energiforbruk og reduserte krefter etterhvert som opplagret energi fra sommer og høst blir forbrukt. Om de så blir jaget av mennesker eller dyr, det vil si hunder, blir resultatet oftest tragisk, sier Sydhagen.

BÅNDTVANG FOR HUNDER?

- Er det store rådyrstammer nå?
- Etter flere snø- og kuldefattige vintre har bestanden økt betraktelig. Noe som gjør dyra ekstra utsatt nå er at de på grunn av snømengdene trekker ned til bygds, der farene for å bli utsatt for jaging er enda større. Mulighetene for jaging av hund, uvetting opptreden av mennesker og fatale møter med biltrafikk på veiene er stadig tilstede.

- Kan det bli aktuelt med ekstraordinær båndtvang for hunder?

- Dersom folk var flinkere til å passe på sine hunder, burde båndtvang være unødvendig. Men slik forholdene er nå, anses båndtvang som både ønskelig og sannsynlig.

MELD FRA VED PÅKJØRSLER

- Blir det drept mange rådyr i trafikken?

- I forhold til elgpåkjørsler er

meldte tilfelle av sammenstøt med rådyr relativt lav. Personlig har jeg imidlertid en mistanke om at det i virkeligheten foregår flere påkjørsler enn de som blir meldt til vilt-nemnda. Min oppfordring er derfor at om uhellet skulle være ute, meld omgående ifra til vilt-nemnda!

OPPRETT FORINGSPLAS-SER

- Uansett de nevnte farer, matmangel er vel likevel ett av de største problemene for rådyra i snørike vintre?

- Ja, derfor oppfordrer vi folk som vet så noenlunde hvor dyra befinner seg om å legge ut for. Dette kan være potetskrell, småpoteter, epler, rester av kål og kålrabi, havre og høy. Sistnevnte helst om dyra også har tilgang til drikkevann. For poteter, epler og lignende anbefales å kutte disse opp i mindre biter.

- Er folk flinke til å legge ut slikt for?

- I vårt distrikt er det flere, både grunneierlag og enkeltpersoner, som regelmessig legger ut mat for rådyra. Flere burde gjøre det samme.

- Om noen påtreffer et rådyr eller fler som tilsynelatende er fullstendig utmattet, hva skal gjøres?

- Beste rådet er nok å la dyra få være i fred, eventuelt å sørge for at mat blir lagt ut i nærheten. Dersom dyra ser fullstendig oppgitt ut, nøl ikke med å kontakte vilt-nemnda, sier vilt-nemndformann Trygve Sydhagen.

ROB

Full guffe fra Asgeir igjen!



Asgeir Bøen med nyanskaffet profesjonell miksepult.

- Det var et hardt slag da jeg i september ble frastjålet lyd-utstyr for et sekssifret beløp. Men etterhvert har nytt utstyr kommet på plass, bedre enn noen gang, sier Asgeir Bøen i lydutfiermaet med samme navn.

- Jeg er nå istand til, enten alene eller i samarbeid med andre, å levere lyd og lys til så godt som alle slags arrangementer. Det være seg konserter, teater, idrettsarrangementer, paneldebatter eller andre slags møter, og jeg disponerer utstyr for å gi både nok og god lyd såvel innen- som utendørs, sier Asgeir Bøen.

Det var mot både velmenende råd og odds at Asgeir Bøen startet sin lydsservice for knapt to år siden. Etterspørselen etter hans tjenester har imidlertid vært sterkt økende, spesielt i det siste halvåret. Til tross for det store tapet ved at så mye utstyr ble stjålet i september, ser han nå lyst på fremtiden.

Bøen, med base i Maura, har da også store deler av det sønnafjeldske landet som virkeområde. Han har hatt oppdrag ved arrangementer fra Kristiansand i sør til Vinstra og Rena i nord, Årdal i vest og svenskegrensen i øst.

ROB

Slapp ikke inn!



Også denne jula ble Bygdespeilets faglige villeder sittende ute på trappa. Oskar ville ikke slippe han inn!

HS

**Har du gode tips?
Kontakt
BYGDESPEILET**

Eldrerådet ber om styrking av hjemmehjelpen



- Nedskjæringene rammer hardest de svakere gruppene i samfunnet, sier eldrerådet. Fra venstre Nils Blakkisrud, Else Gulliksen, Marit Berntsen og Sigmund Vøien.

- For mange som er avhengige av de kommunale hjemmehjelpsordningene har de iverksatte nedskjæringene skapt nærmest håpløse problemer, sier eldrerådet, som i en henvendelse til kommunen ber om at hjemmehjelp og hjemmesykepleie må bli styrket igjen.

Eldrerådet peker på at nedskjæringene i første rekke går ut over mennesker med ett eller annet handicap, men også eldre og syke hjemmeboende som er avhengige av hjelp. Det bes derfor om at hjemmehjelp og hjemmesykepleie minst blir bragt tilbake til hva de var før nedbemanningene innen disse tjenestene.

- De mennesker som nedskjæringene rammer hardest tilhører de svakere grupper i samfunnet,

grupper som langt fra verken har muligheter til å nå opp enkeltvis eller skriker høyest om sine felles behov. Derfor er det viktig at det i et velferdssamfunn spesielt blir lagt vekt på å rette oppmerksomheten mot de behovene som handicappede, syke og eldre må ha dekket. Dette gjelder et ansvar som bør ha høy prioritet både innen kommunens politiske ledelse og administrasjon. Vi ser klart de problemene som har oppstått for de nevnte kategorier mennesker, og vi er engstelige for at vanskelighetene vil være økende i tiden som kommer om intet positivt skjer. Derfor ber vi om at fellesskapet viser omsorg og omtanke for de i samfunnet som er mest avhengige av hjemmehjelpsordningene, sier eldrerådet i sin henvendelse til kommunen.

ROB

Brannvesenets lille tankevekker Om den røde hane skulle gale hos deg!

Visste du at elementrøykpiper og ovnstyper må tilpasses hverandre. Når du anskaffer røykpipe, bør du få dokumentert at denne er dimensjonert etter antall og type ovner du skal benytte.

Brannvesenet gir råd og veiledning, ring brannstasjonen, telefon: 63 99 74 83

BRANN MELDES PÅ TELEFON 63 97 84 50

Opplysninger kan også fåes ved Teknisk etat på hverdager, telefon: 63 99 75 10

30 år i folkeopp-lysningens tjeneste



Kursene i oljemaling har vært og er populære. Her elevene Johanne Ulnes, Per Haugerud, Siv Helen Melby, Gunvor Landsverk og Mary Nordahl sammen med friundervisningsleder Beate Engh og instruktør Grethe Strømstad Homble.



Og her er det lærevillige rosemalings elever som viser sine produkter. Fra venstre instruktør Anne-Lise Tangen, så elevene Marianne Brennsæter, Ellen Bjørnsen, Torunn Løken og Åse Ellingsen.

Utallige er de nannestadsokninger som har fått sin "tilleggsutdanning" via Nannestad friundervisning, som nå har vært i virksomhet i 30 år.

I disse årene har friundervisningen hatt mange entusiastiske og flinke lærere og ledere. I første rekke tidligere skolesjef Sverre Sutterud, som her har lagt ned et imponerende arbeide som studieseekretær, regnskapsfører og pådriver.

VARIERT TILBUD

Friundervisningens første styre, valgt i oktober 1963, besto av Eldbjørg Thorud, Ola Rustad og Rolf Nordengen, med Sverre Sutterud som studieseekretær. Dette med et slikt læretilbud representerte noe nytt, og informasjon måtte gis. Dette skjedde blant annet ved oppslag, rundskriv og "dør-til-dør"-aksjon for å skaffe deltakere til kursene.

I den første kursplanen var det tilbud om opplæring i tinnsløyd, bokføring, engelsk, norsk, kommunalkunnskap, litteratur, prydsm, hjeminnredning og søm av barneklær. Siden har kurstilbudene vært varie-

rende, fra eksamensforberedende fag til praktiske sådanne, hobbyfag, språk og trim. Engelsk språk har forøvrig alltid vært en gjenganger i tilbudene gjennom alle år.

TRIVELIGE MILJØER

Undervisningen har vesentlig foregått ved bygdas skoler. Men det har også vært andre steder, blant annet hos private. Dagens styre i Nannestad friundervisning består av Beate Engh som leder og styremedlemmene Marit Dalsheim, Irene Grønvold, Solveig Westbye og Marit Faanessen.

- Ved siden av at det gjennom friundervisningens kurstilbud kan læres mye, har undervisningen også et sosialt aspekt. Vi har det trivelig sammen, sier Grethe Strømstad Homble, som i en årrekke har vært lærer innen faget oljemaling.

- Det er gått noe opp og ned med tilslutningen til våre undervisningstilbud. For tiden er således aktiviteten ikke så stor som på det beste, og vi etterlyser fler til å nyttiggjøre seg de tilbud som gis, sier friundervisningsleder Beate Engh.

ROB

Fylkesmannskritikk av økonomiplanen

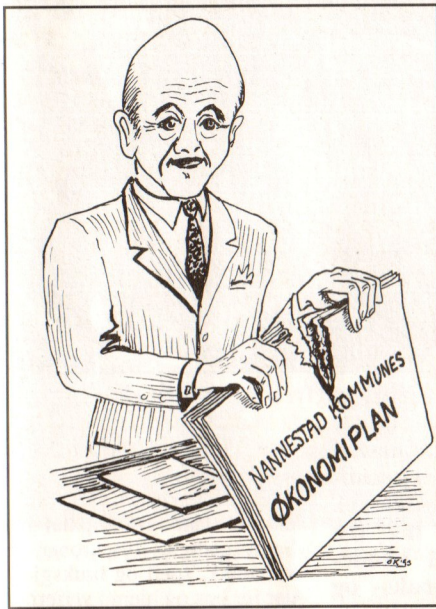

Fylkesmannen var ikke bare vennligsinnet ovenfor Nannestad kommunes økonomiplan

- Nannestad kommunes økonomiplan er lite oversiktlig og den mangler hovedoversikt, var blant Fylkesmannens kritikk av den nylig vedtatte planen. Det ble videre påpekt at de statlige midler i forbindelse med Gardermoutbyggingen ikke var tatt med i planen.

Det ble også vist til at Fylkesmannen hadde anbefalt at kommunen skulle legge opp til en strategidiskusjon for gjenvinning av økonomisk handlefrihet og beredskap i forkant av Gardermoutbyggingen. Herunder faktorer som inntektsgrunnlag, utnyttelse av eget inntekspotensiale, sektorrammer, nedbetaling av tidligere års underskudd, investeringen og egenmidler til finansiering av investeringer.

- Det ble anbefalt at kommunen tok kontakt med Fylkesmannen på et tidlig stadium i planprosessen for diskusjon av det videre opplegget i økonomiplanen. En slik kontakt har ikke funnet sted, sa Fylkesmannen.

Om driftsbudsjettet ble det påpekt at planen forutsetter uendret realnivå på skattene i perioden, samt at det ikke forelå vurderinger av befolkningsprognosene eller effekter av boligbygging som grunnlag for skattenes størrelse. Også kommunens beregnede inntekter i perioden ble påpekt som uholdbare, og det ble bedt om at anslagene blir justert.

Fylkesmannen pekte videre på at det i planperioden er vedtatt investeringer for 40,5

millioner kroner til avløpssektoren. -Det foreligger ikke beregninger som viser dekningsgraden som følge av vedtatt realøkning av avgiftene og forutsatt investeringsbehov. Kravet til økonomiplanen er dermed ikke fulgt opp, sa Fylkesmannen, som forutsatte at nye beregninger blir innarbeidet i senere rulleringer av planen og i budsjettene.

I forslaget til økonomiplan var det forslag til endringer av aktiviteten innen de respektive kapitlene, men disse ble ikke behandlet av kommunestyret. - Vi kan vanskelig vurdere realismen i de netto sektorrammer siden kommunestyret ikke har behandlet aktivitetsendringene, sa Fylkesmannen.

Videre ble det pekt på at det er en klar svakhet at inntekter og kostnader vedrørende planmidler for Gardermoutbyggingen ikke var behandlet i økonomiplanen.

- Plangrunnlaget er ikke tilstrekkelig belyst til at det kan gis tilrådinger om behovet for statlig finansieringsbistand nå, sa Fylkesmannen.

Fylkesmannen viste til møte mellom Kommunaldepartementet, Fylkesmannen og kommunen der Nannestad og Ullensaker skulle legge frem en økonomisk konsekvensanalyse av Gardermoutbyggingen. Når det gjelder renter og avdrag mente Fylkesmannen at det ikke var foretatt beregninger som viser effekten av rentenedgangen, og at det her må kunne regnes med innsparring ved refinansiering av lån.

ROB

"Forlik" med Fylkesmannen om økonomiplanen

Kommunen kan forvente at økonomiplanen vil bli godkjent av Fylkesmannen. Planen fikk etter behandlingen i de folkevalgte organer hard medfart hos Fylkesmannen. Men etter et "meklingsmøte" mellom Fylkesmannens representanter og formannskap/administrasjon kunne man inngå "forlik" om at planen vil bli godkjent av Fylkesmannen dersom kommunen sørger for å innarbeide nødvendige tiltak i kommende års budsjetter.

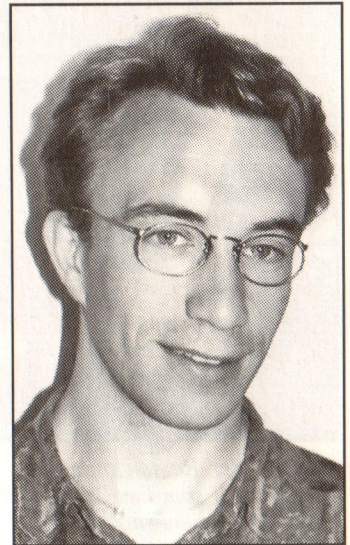

- Vi har et godt forhold til Fylkesmannen når det gjelder økonomiplanen, sier økonomisjef Håkon Johnsen.

Kommunens økonomisjef, Håkon Johnsen, føler ikke at han eller administrasjonen forøvrig er alvorlig rammet av kritikk fra Fylkesmannens side. Dette begrunner han med at Fylkesmannens innvendinger gikk på at de politiske vedtak ikke tok stilling til enkelte av de problemer administrasjonen hadde reist i saksfremstillingen. Det gjaldt blant annet forslagene fra administrasjonen om å modere den kommunale aktiviteten på flere områder for å bringe utgiftene i samsvar med kommunens økonomiske evne.

På ett punkt tar imidlertid administrasjonen selvkritikk når det gjelder økonomiplanen. Og det gjelder utarbeidelse av en oversiktlig tabell som gir en oppsummering av kommunens

økonomiske situasjon. En slik tabell vil bli utarbeidet til neste gang planen skal behandles.

- Men alt i alt har dere altså nå et godt forhold til Fylkesmannen når det gjelder den økonomiske planleggingen i Nannestad?

- Ja, absolutt, sier Håkon Johnsen.

JEØ

"Slettatreff" også i Bjerke



I november ble det åpnet "Slettatreff" også i Bjerke, nærmere bestemt i klubbhuset på idrettsplassen. "Treffet" er etter samme modell som det som har vært i drift i Holter i flere år. Det er damegruppa i Bjerke IL som står for det nye tilbudet til folk i Bjerke og omegn. Her ønsker Berit Klingenberg fra Bjerke IL og Else Gulliksen fra Holter velkommen til "Slettatreff" i Bjerke.

BR

25 år i kommunens tjeneste Ny antik- og bruktbutikk



Ordfører Per Ramsli omgitt av lærerne Per Haugerud og Lillian Kambestad, som her har mottatt erkjentlighetsgavene for 25 år i kommunens tjeneste.

Under kommunestyrets siste møte av året 1993 ble kommunens hederstegn for 25 års tjeneste overrakt lærerne Per Haugerud, Lillian Kambestad og Hans Harstad. Gaven i denne forbindelse består av fritt valg mellom kommunens gullklokke eller en ukes ekstra ferie.

Haugerud og Kambestad valgte sine gullklokker, mens Harstad satset på en ukes ekstra frihet. Det var ordfører Per Ramsli som sammen med velvalgte ord overrakte erkjentlighetsgavene.

ROB

Estlendere besøkte Preståsen skole



De estniske gjestene Leina Lauri og Kalju Nurm viste stor interesse for blant annet det tekniske utstyret ved Preståsen skole. Her sammen med Nils Gunnerud fra Eidsvoll og rektor Alf Jeffring.

Preståsen skole har hatt besøk av estlenderne Leina Lauri og Kalju Nurm. Sistnevnte er fylkeskultursjef i Harju nær byen Tallin i Estland, mens Leina Lauri er konsulent i kulturformidling samme sted. Gjестene var under Norgesbesøket boende hos Kari Ramstad og Nils Gunnerud på Eidsvoll Verk. Etter Nannestadbesøket sto Akershus fylkeskommune som vertskap.

I Estland er kultursektoren en del av skoleetaten. Ekstra interessant for gjestene var det derfor å få et nært innblikk i hvorledes en norsk landsens skole fungerer, ikke minst ved en såvidt spesiell skole som Preståsen. Rektor Alf Jeffring og lærer Hilde Ramstad var her omvisere, og mange spørsmål ble stilt av de estniske gjestene.

ROB



Werner Vøien i antikvariske omgivelser i sin butikk

I det tidligere Nannestad meieri er det åpnet en antikvitets- og brukthandel. Utvalget varierer her fra vakre stilmøbler til bonde-møbler og andre bruks- og pynteting av eldre eller nyere opprinnelse.

For kjøpslystne med blikket rettet mot det mere eksklusive finnes det muligheter. Men antikvitets- og bruktbutikken tilbyr ikke bare de store eksklusivitetene. Gamle bonde-møbler har fortsatt stor popularitet, og her er det et variert utvalg. Fra skueseng til himmelseng, bord, stoler, skap og andre ting av samlerverdi. Inkludert en artighet

som klosettets forløper, utført i solid treverk!

Ellers finner en her bilder av diverse slag, også original grafikk. Samt gedigne lysekroner, glass, keramikk, speil og bruksgjenstander for hus og hjem i varierte utgaver.

Alt iblandet pyntegjenstander og bruksting av nyere tilblivelsesdato. I det hele ting og gjenstander for noe bortimot enhver smak. Innehaver av butikken er Werner Vøien, som har solid erfaring i faget. Butikken er åpen på ettermiddager onsdag, torsdag og fredag og hele lørdagen.

ROB

«KJENDISEN»

Jeger og moromann Harald Langerud tok utfordringen fra Hans Schei Hansen, men han måtte lete lenge før han hadde et par gode historier fra jaktmiljøet:

To jegere kom hjem etter en mislykket jakt dag. Den ene hadde fått noen haggel i beinet, den andre i armen. De kjeglet og survet, så kjerringa til den ene prøvde å trøste dem.

- Det blir nok bra igjen, sa hun, forresten det, så er da sekken tung. Hva har du i den?

- Nevn ikke sekken, for der ligger bikkja!

Langerud'n fortsetter med en historie til, en historie som skal ha blitt fortalt av en ivrig harejeger i Nannestad:

- Som ivrig harejeger har jeg hatt mange gode bikkjer. Men maken til den første jeg hadde, får jeg nok ikke oppleve igjen. En gang hadde den fem harer i samme drevet. Tre føre og to etter!

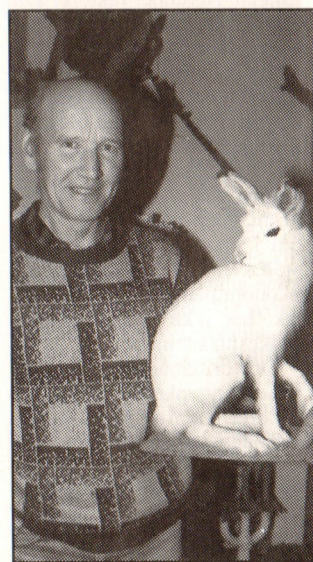

Harald Langerud sender stafettpippen videre, og utfordrer "den pensjonerte kremmeren" i Holter, Ludvig Eek, til neste runde.

MH

Økrisetervandringene er blitt tradisjon



Vandrere og øvrige gjester samlet på Økrisetras tun

Midt oppe i snøhauger, vintertkulde, glatte veier og mørke kvelder er det fristende å drømme seg tilbake til sommeren som var. Og til den etterhvert så tradisjonelle Økrisetervandringen. Noe en av vandrerne her gjør:

Dagen kom med sol og varmt vær, i sterk kontrast til dagene ellers midtsommers, og til stor letelse for seterstyret med Morten T. Simonsen i spissen. Seterstyret står som arrangør av disse vandringene og sammenkomstene på Økrisetra, denne gang den sjette i rekken.

72 VANDRERE

Etter at seterstyreformann Simonsen hadde ønsket de fremmøtte velkommen, la hele 72 vandrere ut på turen langs den gamle gjenfunnene og nyryddede seterveien. Ruten gikk opp Økrislia til Framvangen, "Ludvighytta", Kavlebrumyra, Gravrøysa ved Øst-

gardsvangen, Kølgrøpa ved Stormyra, utsiktspunktene med utstyn over Stråtjernet, Fløyta og Leira over til Nordåsen med en rekke kjente steder og topper. Etter å ha passert Loshytta og tre restaurerte kavlebruer kunne vandrerne etter et par timer forene seg med de øvrige vel ett hundre fremmøtte på Økrisetervangen.

SETERSTEMNING

Nydelig vær, trekkspilltoner fra Bahus og rømmegraut med speke-mat servert av bondevinnelaget, gjorde seterstemningen fullkommen. Da alle fikk roet seg ned med nykøkt kaffe fra bålet på vangen, hvor også familiene med småbarn grillet pølser, la en merke til at ytterligere dugnadsinnsats fra setereierne side hadde gitt seterstrusset nye vannskier og vannbord. Fremfor alt, peisen var murt opp igjen og fullrestaurert med oppheng klar for den gamle primgrøtta. Det er ikke så mye som står igjen

før Økrisetra er satt i stand til full seterdrift, om dette skulle være ønskelig.

HISTORIE

Ola Breen gav en historisk orientering om setervei, fornminnene underveis og setring i sin alminnelighet. En nylaget Økrisetersang ble avsungen unisont med akkompagnement fra Bahus på trekkspill. Det ble sen ettermiddag før de nær 200 deltakerne ruslet ned til bygda igjen. Enten tilbake setervegen eller ned til parkerte biler på skogsbilveien.

Den sjette Økrisetervandringen og sammenkomst var vel gjennomført. En tradisjon setereierne har all ære av. Det ønskes lykke til med det videre restaureringsarbeidet og virksomheten rundt dette verdifulle kulturprosjektet!

For vandrerne
P.Ø.

Nye menighetsråd

Nannestad menighet:

Ann Pran
Marthe Hoel
Per Ivar Langhelle
Kari Bakken
Solveig Westbye
Bjarne Hafstad
Varamedlemmer:
Gerd Engh
Marit Sæther
Unni Pettersen
Eva Engelsrud
May Kåråsen

Bjerke menighet:

Halvard Hansen
Willy Christiansen
Anne Margrethe Langseth
Øyvind Sandholt
Kirsten Bargem
Ragnhild Eggum
Varamedlemmer:
Liv Økern
Hans E. Sundt
Eva Granås
Berit Løkenhagen
Trygve Aas

Holter menighet:

Alf Østrem Eik
Mari Fladby
Bjørn Rustad
Hedda Ugletveit
Per Sørnes
Inger Holter Holmgrunn
Varamedlemmer:
Marit Finstad
Magnhild Åstrøm
Margit Bjørgesæter
Ingrunn Nordengen
Karen Haga

Stengård menighet:

Mia Bjerke
Mette B. Fagerhus
Bjarne Sollien
Berit Tangen
Helga S. Thorud
Merethe Olufsen
Varamedlemmer:
Torunn Langseth
Tom Granly
Bodil D. Larsen
Runa Myhrer
Jane Bømo

Aktiviteter i vinterferien

* Ungdomskafe, med TV-overføring fra OL på Lillehammer, Ellers kiosk, bordtennis o.l.
tirsdag 15.2. kl. 10.00 – 14.00
mandag 21.2. kl. 10.00 – 14.00
tirsdag 22.2. kl. 10.00 – 14.00

* Biblioteket har åpent,
mandag kl. 10.00 – 19.30
tirsdag kl. 10.00 – 14.00
onsdag kl. 10.00 – 14.00
torsdag kl. 10.00 – 14.00 og kl. 16.30 – 19.30

* Svømmehallen har åpent,
mandag kl. 17.00 – 21.00, familie
tirsdag kl. 11.00 – 14.00, alle
torsdag kl. 11.00 – 14.00, alle
torsdag kl. 17.00 – 21.00, kvinner
fredag kl. 17.00 – 21.00, menn

* Fritidsklubb
mandag kl. 19.00 – 22.00 (vanlig klubbkveld)
torsdag 24. febr. kl. 19.00 – 22.00 (vanlig klubbkveld)

*Ungdomsdiskotek i Nannestad kommunehus
torsdag 17. februar kl. 19.00 – 22.00

* Kino: se oversikten

Råsjøstua har åpent:
mandag – fredag kl. 11.00 – 16.00
lørdag – søndag kl. 10.00 – 16.00

Bekkenstua har åpent:
onsdag kl. 10 – 15
Åslia skisenter har åpent:
søndag – fredag kl. 11.00 – 21.00
lørdag kl. 11.00 – 17.00
TV i varmestua

Kommunegrensene ønskes beholdt



Det er ikke grunnlag for endring av nåværende grenser for Nannestad kommune, hverken som ledd i en sammenslutning med en eller flere andre kommuner, sa kommunestyret i en høringsuttalelse om kommune- og fylkesinndelingen.

I sin begrunnelse for at de nåværende kommunegrenser ønskes opprettholdt anga kommunestyret at sammenslåing i større kommuneenheter neppe inspirerer befolkningen til å engasjere seg i de demokratiske beslutningsprosessene. Videre ble det fremholdt at det neppe er billigere å drive en forvaltningsenhet med flere innbyggere enn Nannestads 8 000. Det ble også påpekt at etableringen av en storflyplass på Gardermoen ikke kan ha noen avgjørende innflytelse på Øvre Romerikes kommunestruktur. På den annen side vil Nannestad kommune aktivt medvirke til interkommunalt samarbeid for å få løst viktige samfunnsoppgaver. **ROB**

Bondekvinnelaget er 60 år

Nannestad bondekvinnelag kan se tilbake på 60 års virke. Begivenheten ble markert i Bygdehuset, der også leder av Akershus bondekvinnelag, Ellen Thingulstad, var med. Conny Dal leste sin egen prolog for det jubilerende lag, og Tor Hakon Kaksrud hilste fra det lokale bondelaget.

Bondekvinnelagsleder Kari Evjebråten takket for hilser og gaver, og gav en oversikt over

lagets historie og litt om det som skal skje i fremtiden.

- Bondekvinnene er stolte av sitt yrke. Vi har et program som setter lokal kultur og tradisjon høyt, og vi satser på informasjon om en rekke emner både av faglig art og av øvrig samfunnsmessig aktualitet, sa lederen av Nannestad bondekvinnelag, Kari Evjebråten.

ROB

Gardermoen på godt og vondt

På spørsmål fra Bygdespeilet om hva utbyggingen av Gardermoen vil ha av betydning for den enkelte, var oppfatningene ganske likt fordelt blant de spurte med både positive og negative sider til utbyggingen.

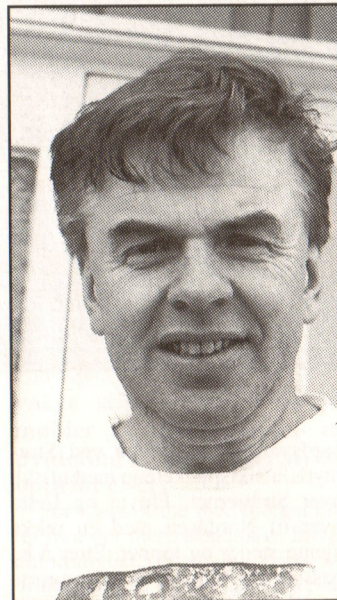

Alf Nordhagen, blikkenslager, Nygårdstoppen.

- For mange vil Gardermoen bli et "Helvete", spesielt for de som må flytte på grunn av utbyggingen. Personlig er jeg positiv til flyplassen. Vi trenger arbeidsplasser i distriktet, slik at Nannestad ikke blir en sovekommune for Osloområdet. Forøvrig har jeg tiltro til myndighetene, og tror at folk flest til slutt blir tilfreds.

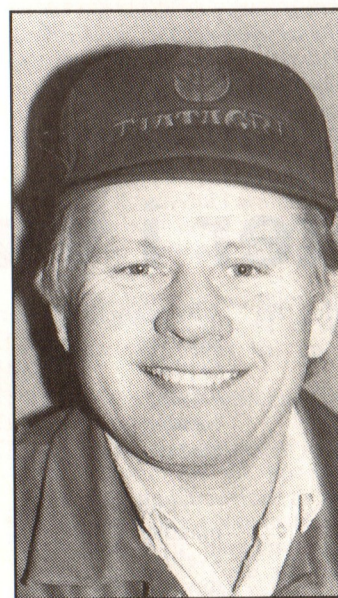

Aksel Vøien, bonde, Lyshaug

- Hvis vi hadde hatt behov for en storflyplass, er jeg enig i at Gardermoen ble valgt

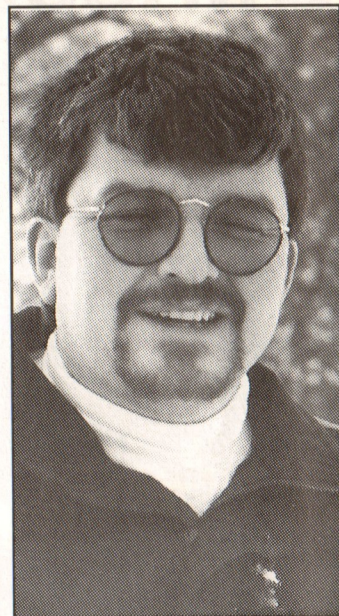

Rune Granås, daglig leder, Preståsen

- For den bransjen jeg representerer vil dette ha både positive og negative sider. Ved første tanke tror jeg mange vil ha vanskeligheter med å forstå størrelsen på prosjektet. Forøvrig er jeg meget tvilssom til den måten det dures frem på med tanke på høringer og medbestemmelse i forbindelse med utbyggingen. Kommunen og innbyggerne blir overkjørt.



Trygve Noreng, lærer, Melby

- Jeg tror hovedflyplassen fører med seg flere positive enn negative konsekvenser for oss i Nannestad. Det mest positive må være skaping av arbeidsplasser, samt at Nannestad blir satt på kartet. Det mest negative vil bli innvirkningen på miljøet, som nødvendigvis må komme med en så stor utbygging. **HS**

Fredelig årsavslutning i kommunestyret



John Eide fra Fremskrittspartiet overrekker opposisjonens blomsterhilsen til ordfører Per Ramsli.

Fredens ånd var senket over kommunestyrets julemøte, spesielt i den etterfølgende tradisjonelle sammenkomst for å markere at dette var årets siste samling.

Det ble da også gitt mange uttrykk for godt samarbeid, til tross for til dels sterke politiske meningsyttringer i det tilbaketogene år. Som vanlig ved disse sammenkomstene var det også denne gang overlevering av kommunes hederstegn til kommuneansatte med 25 års tjeneste bak seg. Ellers var det blomsteroverrekkelser. Først fra ordfører Per Ramsli til kommunens administrasjon, representert ved rådmann Josef Herløv. Anette Struve Øistad medbragte SV's blomster til ordføeren, og John Eide fra Fremskrittspartiet

overrakte Ramsli tilsvarende fra den borgerlige opposisjon.

Ordfører Per Ramsli takket Marit Berntsen (A) for sin innsats som varaordfører de to siste årene. Hun ble pr 1. januar avløst av Anette Struve Øistad fra SV. Ramsli håpet også her på et godt samarbeid.

Lokalpressen fikk også sin takk fra ordføeren, likeledes gav han rosende ord til lensmann Jan Kitelesbye. Ordføeren minnet ellers om store oppgaver i det kommende år, samtidig som han uttrykte håp og ønske om en bedret kommuneøkonomi i 1994.

Tradisjonen tro avsluttet sogneprest John G. Jonson det hele med julebetragtninger, etterfulgt av unison avsynging av "Deilig er jorden".

ROB

Likevel støtte til termisk energi

Formannskapet har tidligere avslått en søknad fra Gjermå energiverk A/S om en kommunal støtte på 23 000 kroner til et forprosjekt for utnyttelse av termisk energi i forbindelse med Gardermouthbyggingen. Formannskapet har imidlertid gjort helomvendt, og bevilget det foreslåtte beløpet.

Begrunnelsen for formannskapets opprinnelige avslag var at prosjektet på grunn av sin forretningsmessige karakter burde tillegges prosjektkostnadene for Gardermouthbyggingen. Kommunen anså likevel prosjektet for å

være interessant.

Gjermå energiverk slo seg imidlertid ikke til ro med Nannestad kommunes avslag om å støtte prosjektet økonomisk, og gjorde ny henvendelse om at kommunen måtte revurdere sitt avslag.

Det er gjort ved at formannskapet snudde om og bevilget de ønskede 23 000 kronene. Dette under forutsetning av at Akershus energiverk bevilger 90 000 kroner, Ullensaker kommune 50 000 kroner og Gjermå energiverk 90 000 kroner.

Nannestads del av totalbeløpet skal dekkes av de såkalte Gardermomidlene.

ROB

Trivelig nyttårskonsert



Dansere fra Leikarringen Rakne utgjorde et farve- og rytmerikt innslag i janitsjarkorpsets nyttårskonsert.

Det er etterhvert blitt en tradisjon med janitsjarkorpsets nyttårskonsert i Kommunehuset. Årets konsert føyde seg fint inn i rekken av sådanne, med et allsidig og vel gjennomført program.

Selvfølgelig spilte janitsjarkorpset hovedrollen i programmet,

denne gang med Trond Elnes som gjestedirigent. Ellers var det innslag ved Judith Røhner på fiolin og Jaime Lewis på flygel, dans ved seks par fra Leikarringen Rakne og dans ved Katharina Westbø og Bent Halvorsen.

ROB

"Bossegjeng" på mimresamling



Fiolinistene Ellev Tomasgård og Judith Røder underholder i trivelig mimresamling for Bossegjengen på Hurdalsjøen Hotel.

Nannestad og Stensgård menigheters vidgjetne "Bossegjeng" har hatt mimresamling på Hurdalsjøen Hotel. Mimringen gikk i første rekke ut på å gjenoppfriske minnene fra sommerens suksessrike tur til Vestlandets fjorder og fjell, med Hotel Aleksandria som standkvarter.

Dette ble gjort på mange vis, blant annet ved at Knut Melby viste videofilm fra nannestadpensionistenes ferd i vesterled, og gjennomsyn av fotografier.

Dessuten hadde Bjarne Holter gjort en skriftlig oppsummering av turen, som selvfølgelig ble muntlig fremført.

Den kunstneriske underholdningen på Hurdalsjøen Hotel ble besørgt av fiolinistene Ellev Tomasgård og Judith Røder. Og selvfølgelig basen sjøl, Bosse, i sentrum for et trivelig gjenmøte mellom glade deltakere i sommerens Bossetur.

ROB

"Kvartalets Bilde"

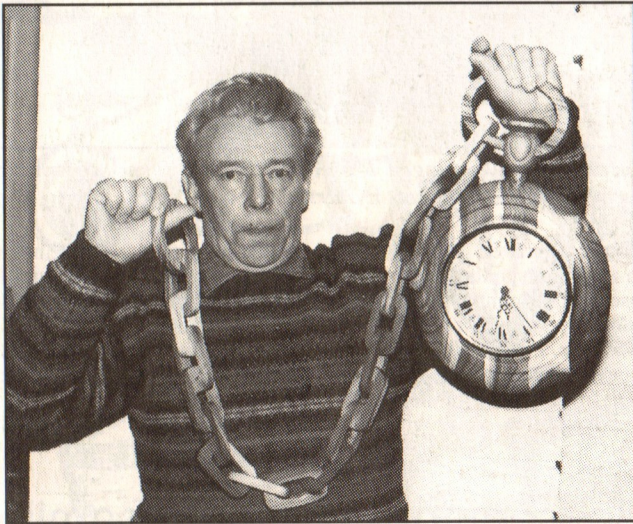

Magne Rønneseth med en av sine dekorative klokker.

Det er Magne Rønneseth fra Holter som denne gang er gjestetutstiller i Bygdespeilet og Sparebanken NOR's lille galleri. Han stiller med et fint håndverksarbeide i tre, bestående av klokke i stort format og tilhørende kjede.

Rønneseth har drevet med trebearbeiding, spesielt dreining, i mange år. Utallige er de gjenstander som er formet med hans hender og tilhørende utstyr, blant disse større og mindre boller, staker, kakefat og lignende. Som en kuriositet

nevnes at han har produsert en rekke boller og fat av minst tre tusen år gamle eikematerialer som ble funnet under bakkeplanering ved Bjertnes.

I det senere har Rønneseth laget en rekke større klokker med tilhørende kjeder, alt i tre og egen konstruksjon. Størrelsene varierer noe, helt opp til 30 cm i diameter. Klokkene er meget dekorative og etterspørselen stor.

Rønneseths klokke blir å finne utstilt i Sparebanken NOR's Nannestadekspedisjon frem til midten av mai.

ROB

Endelig en vinter for alpinistene

Åslia har endelig fått snø nok til å holde åpent. Med en tildels god start på vinteren med tidlig snø, måtte bakken likevel stenges på grunn av mildværet. Det ble isete i bakken, og det var ikke forsvarlig å åpne. Derfor ble alpinentusiastene desto gladere da Nannestad IL kunne åpne anlegget i romjula.

Siden kom snøen for å bli. Mange har kjøpt sesongkort, og besøket i bakken har vært meget bra så langt. Med de siste års dårlige vintrer, er det fint for alle parter, både sportslig og økonomisk, at bakken igjen er i full drift.

MH

KOS

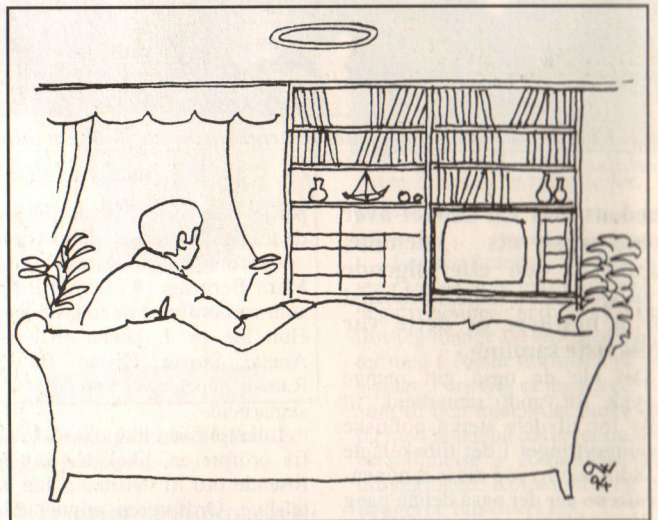

Jeg er så glad i deg, Gunda!
Vi er samboere, og vårt forhold er helt ideelt.

Vi deler sorger og gleder.
Tar livet med ro, og liker å kose oss.

Vår yndlingsplass er i sofaen foran TV. Da ligger du på fanget mitt, og maler som en katt.

Oh hvorfor skulle du ikke det?
Du er en katt!
En helt alminnelig grå huskatt!

T.W.



Både små og store alpinister har funnet veien til Åslia i vinter.