



# BYGDESPILLET

Kommunal informasjonsavis for Nannestad

NUMMER 1

23. ÅRGANG

MARS 1996

Utgiver: Nannestad kommune

## Bo- og servicesenter til 30 millioner

Et kostnadsoverslag for bygging av det planlagte bo- og servicesenteret i tilknytning til Sykehjemmet lyder på 30,1 millioner kroner. Av dette utgjør 13,6 millioner kroner kostnader til servicesenteret og nær 16,5 millioner kroner til boligdelen. Senteret får 20 omsorgsboliger.

Se side 4

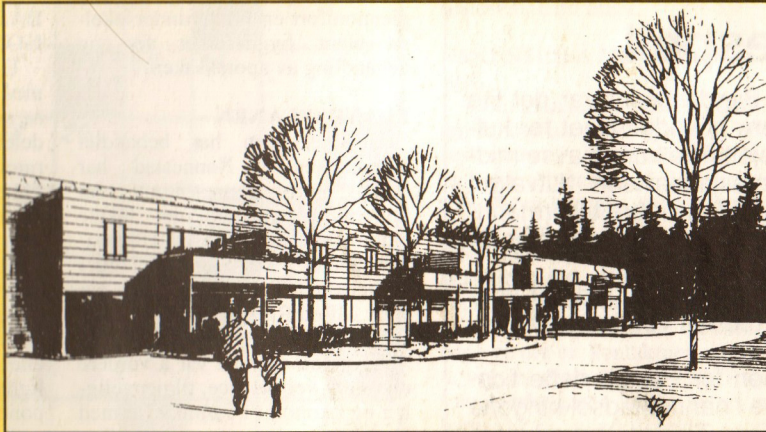

Slik vil bo- og servicesenteret se ut når det står klart.

## Tidens største i skisporet!

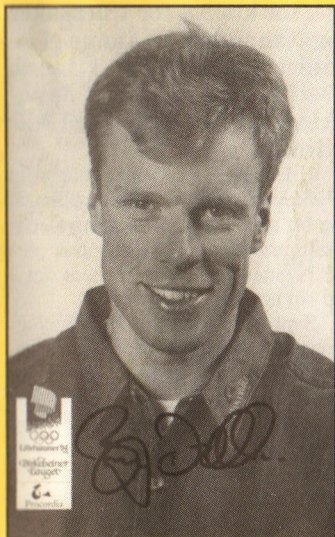

Bjørn Dæhlie har for alle tider skrevet seg inn i skihistorien. Hans samling av edelt metall fra de største mesterskapene er imponerende. Med sin nær uslåelige rekord i verdenscupseire har han sikret seg plassen som Nannestads, Norges og verdens beste skiløper gjennom tidene!

## Så er vi her igjen!

Det så en stund ut til at Bygdespeilet ikke skulle oppnå å gå inn i sin 23. årgang. Men i midten av februar ble det mottatt signaler om at kommunen likevel hadde funnet midler til fortsatt utgivelse.

Produksjonstiden for dette nummeret ble svært kort. Men her er vi igjen. Vårt håp er at alle lesere av informasjonsavisen fortsatt vil ha glede av produktet!

ROB

## Utvidet informasjonssenter



Informasjonssenteret på Gardermoen har fått utvidet sine lokaler betydelig. Samtidig er også besøktallet gått opp. Senteret har fått en stor utstillingshall med modeller fra utbyggingen, og nabokommunene presenterer seg i egne stands i det som tidligere var utstillingsrom.

## LITT AV INNHOLDET

Fra Teiebyen til bygdesenter

Husmorlaget  
25 år

Prestegård  
deles

Økonomiplanen  
og budsjett

Utvalg, nemnder  
og råd

Bomavgift på  
Riksveg 35

Hva gjør  
barna våre?

25 år  
i kommunen

Flystøy og  
skadevirkninger

Orskog som  
energi

OG MYE ANNET

## «BYGDESPEILET»

Kommunal informasjonsavis for Nannestad  
Utkommer 4 ganger årlig – opplag: 3 100.

### Ansvarlig redaksjonsutvalg:

Inger Flaarud, Magnar Haraldsen,  
Svein Erik Kopperud, Kari Sjølie,  
Hans Strøm og Aslaug Westbye.

Faglig leder: Reidar Otto Brovold.

Redaksjonen avsluttet 10. mars 1996.

Sats og trykk: AS Eidsvold Blad.

## Fortsatt Bygdespeil

For alle som har jobbet med Bygdespeilet var det lite oppmuntrende med det tidligere hovedutvalget for kulturens vedtak om at etatens budsjett ikke kunne avse midler til fortsatt drift av informasjonsavisen. Utvalget beklaget situasjonen, og spilte ballen videre til formannskapet i håp om at det der kunne frembringes midler for fortsatt drift.

Økonomiutvalget fattet så i et møte midt i februar vedtak om at Bygdespeilet skulle reddes ved bruk av Gardermomidler.

Nå skulle nummer en av avisen for i år på dette tidspunktet allerede ha vært å finne i nannestadsokningene og andre abonnenters postkasser. Tiden til å produsere dette første nummer av året ble dermed sterkt begrenset. Det er antatt at kommunen ønsker at Bygdespeilet også i år skal komme ut med sine vanlige fire numre.

Vi presenterer hermed det forsinkede nummer av informasjonsavisen, som sannsynlig er noe preget av hasterarbeide i forhold til tidligere numre.

Vi skal bli bedre!

ROB

## Åtte skjenkebevillinger

Kommunen har vedtatt å gi skjenkebevillinger til følgende:

- Kafé Evelyn med alminnelig skjenkebevilling av øl, sterkøl og vin

- Jonsrud Pizza med alminnelig skjenkebevilling av øl, sterkøl og vin, samt utvidet område til også å omfatte uteservering

- Bjerke velhus med alminnelig skjenkebevilling av øl, av sterkøl til sluttede selskaper, alminnelig skjenkebevilling av vin, samt bevilling av brennevin til sluttede selskaper

- Åsen Pøbb med alminnelig skjenkebevilling av øl, sterkøl og

vin, samt brennevin til sluttede selskaper

- Trugstad Gård med bevilling for øl, sterkøl, vin og brennevin til sluttede selskaper

- Råsjøstua med skjenkebevilling for øl og vin til sluttede selskaper

- Jaktslottet Råsjøen med bevilling for skjenking av øl, vin og brennevin til sluttede selskaper

- Li Li Restaurant med alminnelig bevilling for øl, sterkøl, vin og brennevin.

Bevillingene gjelder frem til 31. mars år 2000.

ROB

## Styrket innfordringsavdeling

Formannskapet har godkjent bruk av Gardermomidler til styrking av bemanningen ved skatteavdelingen med en halv stilling.

- Skatteavdelingen i kommunen har en relativt lav bemanning sammenlignet med andre kommuner i fylket. Det kan være gunstig å

styrke skatteavdelingen nå, før en forventet økning av folketallet. Sannsynlig vil kommunen kunne tjene på en bedre bemanning ved økt effektivitet i innfordringen, sier rådmann Josef Hersløv.

Bemanningen ved skatte- og innfordringsavdeling blir dermed 3,5 personer.

ROB

# Nannestad apotek ut i det blå?

Etter all sannsynlighet vil det bli langt fram for et eget apotek i bygda. Et nedsatt utvalg har konkludert med at det anbefales at kommunen avventer en endelig søknad om å få opprette apotek i bygda i ett eller to år. Dette begrunnet i Gardermoutbygging og avklaring av de økonomiske vilkårene for drift av apotek.

Apotekutvalget har heller ikke anbefalt hvor et eventuelt apotek skal ligge i bygda. Her anbefales i stedet utredning av mulighetene for opprettelse av bedrede kommunikasjoner. Samtidig antydes gjennomført en brukerundersøkelse blant bygdefolket før ny behandling av apoteksaken.

### ILANDSPLANEN

Utvalget som har behandlet apoteksaken i Nannestad har bestått av tre representanter fra kommunen, tre fra det lokale eldrerådet, apoteker ved Ullensaker apotek, kommuneplanlegger og helsesjef. Leder av utvalget har vært Alfred Roland, med helsesjef Ørn Terje Foss som sekretær.

Utvalgets mandat var å vurdere alle sider ved service, tilgjengelighet og økonomi i forbindelse med forskjellige alternativer for å sikre Nannestads befolkning en best mulig apotekjeneste. Herunder hvor et apotek bør ligge i bygda, eventuelle medisinsalg i butikkene og åpningstider.

I landsplanen for apotekdekning 1995 - 2000 er Nannestad satt på kartet for første gang. Statens helsetilsyn går inn for apotek i Nannestad som filial av Ullensaker apotek. Helsetilsynet tar imidlertid ikke selv initiativ for opprettelse av apotek. Søknad om dette må fremmes av kommunestyret.

### AVKLARING ØNSKET

Apotekutvalget har i sakens anledning innhentet flere uttalelser fra berørte ledd. I en uttalelse sier Nannestad eldreråd at et filialapotek i bygda vil innebære både fordeler og ulemper. Dette ved at noen av dagens servicetilbud med utlevering av medisiner i bygdas butikker faller bort. Det pekes også på at kommunikasjonene mellom bygdas sentrum og utkantene er dårlige. Eldrerådet presiserer likevel at det ikke er slik at rådet ikke ønsker et apotek i Nannestad, men det ønskes en avklaring av flere forhold.

### USIKKER ØKONOMI

Apotekeren på Jessheim konkluderer i sin uttalelse med at det synes å være en usikker økonomi i å opprette en filial i Nannestad. På grunn av den økonomiske risikoen, samt at de fleste kundene har gitt tilbakemelding om at de er fornøyd med dagens system, anbefaler apotekeren at saken blir utsatt.

Statens helsetilsyn forsikrer på

sin side at en utsettelse av apotek i Nannestad ikke fører til at kommunen mister sin plass på prioriteringslista for opprettelse av apotek.

### DÅRLIGE KOMMUNIKASJONER

Utvalget har drøftet problemene med de dårlige kommunikasjonene mellom Nannestad og de øvrige deler av bygda. Med dagens bussruter vil det bli dårligere tilgjengelighet med etablering av apotek innen bygdas grenser. Dette dersom nåværende ordning med utlevering av medisiner i butikkene opphører.

Apotekutvalget anbefaler derfor at det etableres en lokal bussrute eller ringbuss for å øke tilgjengeligheten for alle som ikke selv disponerer bil.

Omsorgs- og oppvekstutvalget har sluttet seg til dette synet og vedtatt at kommunen skal vente i ett eller to år før søknad om opprettelse av apotek

ROB

## Bedre vann i Leira?

Kommunen mener at det planlagte sentralrenseanlegget for kloakk for Ullensaker og Nannestad vil kunne gi en bedre vannkvalitet i Leira. Det bes likevel om at desinfeksjon av avløpsvannet blir utredet.

Ullensaker kommune har søkt Fylkesmannen om utslippstillatelse for avløpsvann fra det nye sentralrenseanlegget. Som berørt part er Nannestad kommune bedt om å gi sin uttalelse til dette.

Sentralrenseanlegget er planlagt bygd på Mjælaberg i Ullensaker. Anlegget vil betjene deler av befolkningen i begge de to kommunene, pluss hovedflyplassen og Forsvaret i området. Det vil få et kjemisk rensetrinn for fjerning av fosfor og et biologisk rensetrinn for fjerning av nitrogen og organisk stoff. Desinfeksjon av avløpet er ikke planlagt. Ullensaker kommune er ansvarlig for utbyggingen, mens hver av kommunene har ansvar for ledningsnett og pumpestasjoner.

Dersom Ullensaker kommune ikke utreder spørsmålet om desinfeksjon av avløpsvannet, vil Nannestad kommune vurdere å pålegge Ullensaker å lage en slik utredning.

ROB

# Bygdekryssord nr 70

# Til hjelp for barn og unge

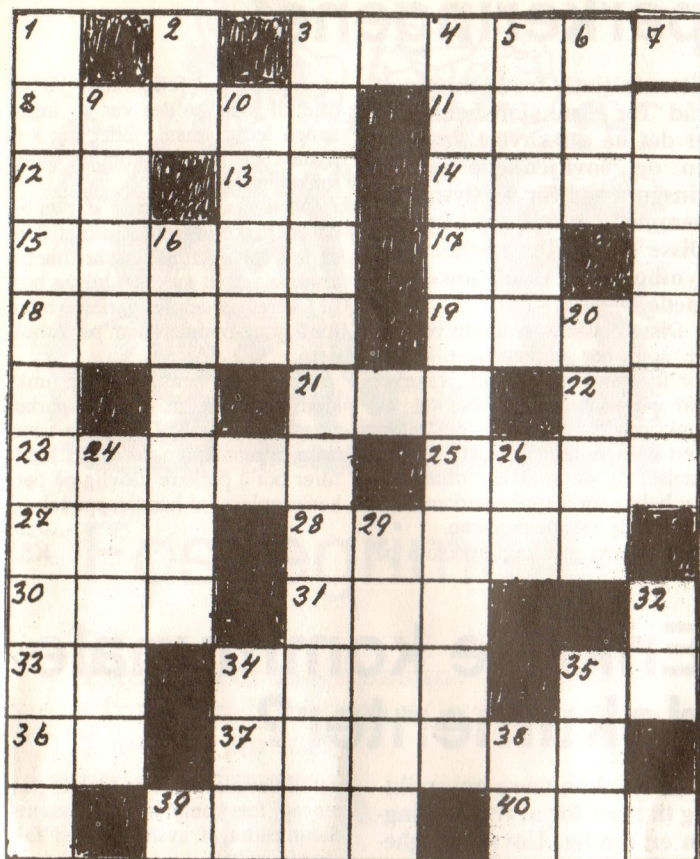

Vinner av Bygdekryssord nr 69 ble Trygve Nordmoen 2032 Maura. Frist for innsendelse av løsning for dette nummers kryssord er tre uker etter mottak av Bygde-speilet. Løsning sendes til Gunnar Nyholt, 2034 Holter.

### Vannrett:

- 3 Norsk by
- 8 Hovedstad
- 11 Sm - - - -, skiløper
- 12 Rolf Sørensen
- 13 Lite snøvær
- 14 Være blid, bakvendt
- 15 Klokket ringer
- 17 Like
- 18 Land i Europa
- 19 På skolebenken
- 21 Norske Ungdomsherberger
- 22 Bratt terreng
- 23 Vond smak
- 25 Nyhetsformidler
- 27 Norsk navn
- 28 - - - - - lange, (båt)
- 30 Går forrest
- 31 Fugl
- 33 Art
- 34 - - - -, uten unntak
- 35 Dessert
- 36 Det er lov å - -
- 37 Fuglenes hjem
- 39 For nattens hvile
- 40 Greier seg

### Loddrett:

- 1 Hotell ved stranden
- 2 Det er i orden

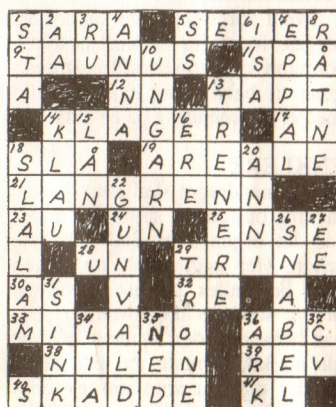

- 3 Kjent skibakke
- 4 Der var det OL
- 5 Redskap
- 6 - - - e, del av plagg
- 7 Overnysgjerrig
- 9 Hovedstad
- 10 Ålreit kar. bakvendt
- 16 Der strandet Arken
- 20 Jentenavn
- 24 Ensom
- 26 Akk og - -
- 29 Stille og - - - - -
- 32 Selskap
- 34 - - - na, plass
- 35 Den brakk - - -
- 38 Bare - -

I kommunen har nå en barne- og ungdomstjeneste vært i virksomhet i snart ett år. Tjenesten er bygd på et samarbeid mellom flere etater for å løse og forebygge problemer for barn og unge.

- Hovedmålet er å sikre et positivt liv for de yngre innen kommunen. For å nå dette målet skal kommunen samordne og effektivisere arbeidet på tvers av etatgrenser, sier ledende helsesøster og sekretær for barne- og ungdomstjenesten, Britt Saga.



### FAST STED Å HENVENDE SEG

- Etableringen av denne tjenesten innebærer at PP-tjenesten, helsestasjonene, skolehelsetjenesten og barnevernet samarbeider om de tilbud som kan gis. Vi vil dermed at det skal bli lettere å gi rask hjelp, samt at de som trenger hjelp skal ha et fast sted å kunne henvende seg, fortsetter Britt Saga.

Ved hver enkelt skole og barnehage er det en kontaktperson til å ta seg av disse oppgavene. Tjenesten er beregnet å kunne nyttes av barn, unge eller foreldre som trenger råd eller hjelp.

### FOREBYGGING

Barn, unge eller foreldre kan henvende seg til barne- og ungdomstjenesten om forskjellige problemer som angår det enkelte barn eller ungdom. Dette kan være saker som gjelder skolen eller barnehagen, og det kan være knyttet til barnas egen fysiske og mentale

- Barne- og ungdomstjenesten har som siktemål å sikre et positivt liv for barn og unge i bygda, sier ledende helsesøster og sekretær for tjenesten, Britt Saga.

helse, samt problemer i familie eller miljø. Det presiseres samtidig at det å forebygge at problemer oppstår er en viktig oppgave.

Alle som arbeider i denne tjenesten har taushetsplikt. Dette vil si at opplysninger om den enkelte ikke blir gitt videre. Også lærere og øvrige ansatte i barnehagene har en tilsvarende plikt. Opplysninger som blir gitt vil bare bli brukt for å løse den enkeltes problemer, eksempelvis ved å tilrettelegge tilbud i barnehage, skole eller på fritiden. I hvert enkelt tilfelle skal foreldrene orienteres, og de skal også gi sitt skriftlige samtykke i de tiltak som iverksettes.

ROB

## Norsk bryllupskake imponerte



Anne-Lise Edseth, Gerd Young og Gerd Evjebråten presenterer norsk bryllupskake i amerikansk bryllup.

Gerd Evjebråten fra Maura imponerte stort med sin treetasjes bryllupskake under et stort bryllup i Massachusetts i USA. Det var Kim, sønnen til Gerd (Kringler) og Earl Young, som giftet seg med amerikanske Julianna. Vielsen

fant sted ved Nobska fyrstårn på Cape Cod, og etterpå var det middag for 100 gjester. Foruten Gerd og Bjarne Evjebråten var Anne-Lise og Tom Edseth fra Nannestad med i bryllupet, der Gerds store kake vakte begeistring! ROB

# Sosialetaten på «voldskurs»

Vold er blitt et økende samfunnsproblem. Det går nesten ikke en dag uten en leser i avisen om noen som har vært utsatt for vold, på skoler, på gata, på utesteder eller i hjemmene. Også de ansatte ved offentlige kontorer blir stadig utsatt for vold eller trusler.

Også ved sosialetaten i vår egen kommune blir de ansatte fra tid til annen utsatt for vold og trusler. Derfor ble det arrangert et to dagers kurs for å kunne møte og avverge slike hendelser. Her ble

det gjennomgått emnene forståelse av vold, hva er vold, hvilken funksjon har vold, hvorfor vold, forebygging av vold, håndtering av vold, oppfølging og behandling.

At folk som kommer til sosialetaten kan bli voldelige har nok til dels med det å gjøre at de har større forventninger til den hjelpen de skal få enn hva resultatet ofte kan bli. Sosialetaten har derfor som et mål å bli flinkere til å gå aktivt ut og orientere om ytelser, krav og vilkår. Det regnes med at det her nevnte kurset har satt de ansatte bedre istand til å håndtere uforutsette situasjoner. **KSJ**

## Kommunale avgifter

Her er de fastlagte kommunale avgifter innen teknisk etat for 1996:

Feieavgift	Kr 153,00	pluss mva
Renovasjonsavgift	Kr 1005,00	" "
Septikavgift	Kr 1269,00	" "
Kloakkavgift	Kr 2555,00	" "

Sistnevnte avgift er beregnet etter en boligstørrelse på 120 kvm.

## Bo- og servicesenter til 30 millioner kroner

Et kostnadsoverslag for bygging av det planlagte bo- og servicesenter i tilknytning til sykehjemmet lyder totalt på 30,1 millioner kroner. Av dette utgjør 13,6 millioner kroner kostnader til servicesenteret og nær 16,5 millioner kroner til senterets boligdel.

For senterets boligdel anbefales at det oppas et Husbanklån på nær 15 millioner kroner, samtidig som det søkes om et statstilskudd på to millioner kroner for 20 nye omsorgsboliger. Videre anbefales at det oppas forhandlinger med Oslo Hovedflyplass/Luftfartsverket om å få dekket en merkostnad på 750 000 kroner for ekstra lydisolering av alle yttervegger med vinduer. Dette for å redusere plagene fra flystøy i fremtiden. I tillegg til selve byggeprosjektet er det beregnet 900 000 kroner til møblering av fellesarealer, kontorer, møterom, kafe og kantine.

### TO ETASJER

Bo- og servicesenteret blir et toetasjers bygg i forlengelse av sykehjemmet, noe som gir god tilgjengelighet mellom de to enhetene. I første etasje blir det

en avdeling for dagpasienter, med aktivitetsrom, oppholdsrom og kjøkken. Et eldresenter får også god tilgjengelighet fra senterets hovedadkomst. Dette er plassert sammen med en kafeteria inntil en gågate ved byggets vestside. Det blir også avsatt plass til møterom og kontor til bruk for frivillige organisasjoner.

### HJEMMETJENESTENE

Det etableres en ny base for hjemmetjenestene i senteret, og de nåværende lokalene for samme tjeneste i sykehjemmet stilles til rådighet for legetjenesten. Videre vil eksisterende lokaler for hår- og fotpleie flyttes fra sykehjemmet til nybygget inntil hjemmets vestibyle. Det antydes felles vaktmester for sykehjemmet og det nye bo- og servicesenteret.

Prosjektet er utformet med 20 like omsorgsleiligheter. 14 av disse kommer i byggets annetasje og seks i første. Leilighetene har en størrelse på 55, 8 kvm, og de er utformet med sikte på bruk av rullestol

Totalt omfatter arealet for senteret 2 700 kvm. Av dette utgjør boligdelen 1 550 kvm og servicesenteret 1 150 kvm.

**ROB**

# Respekter handicap-parkeringene!

Etter initiativ fra kommunalt råd for funksjonshemmede er det nå etterhvert kommet en del lovhjemlede parkeringsplasser for forflytningshemmede rundt om i bygda. Disse er tydelig merket med symbolet for funksjonshemmede.

Disse plassene er avsatt bare til de som har parkeringsstillatelse for forflytningshemmede. Likevel blir plassene stadig benyttet av funksjonsfriske mennesker. Det er særlig strenge regler for å få slik tillatelse, og de som har tillatelsen har behov for å kunne parkere nettopp på de avsatte plassene.

Når noen gjør oppmerksom på

at enkelte har feilparkert, får en ofte til svar at det var jo ingen annen ledig plass! Eller jeg kan flytte meg når det kommer noen funksjonshemmede!

Men når det allerede står en bil på en parkeringsplass er det ikke så lett for en funksjonshemmet å komme seg ut av egen bil og bort til føreren av den feilparkerte bilen for å gjøre oppmerksom på forholdet.

Derfor, vis hensyn! La de funksjonshemmede få ha sine parkeringsplasser i fred! Det gjøres samtidig oppmerksom på at det medfører bot å parkere ulovlig på parkeringsplass for handicappe!

**KSJ**

## Enklere kommunale dokumenter?

- En sak kan være uoversiktlig til tross for at fremstillingen er ryddig. Uoversiktligheten skyldes ofte at det vises til tidligere vedtak i andre organ, noe som tvinger kommunestyremedlemmene til intens leting i papirene etter vedtakene, sa Torgeir Tvedt i formannskapet.

Tvedt foreslo at alle saker som legges frem for kommunestyret, formannskapet og innstillingsutvalgene til behandling skal innledes med et sammendrag på en side.

### ENKLERE

Sammendraget skal etter Tvedts mening omfatte et standard "hode" for det organ som skal behandle saken. Her angis også om saken skal behandles av et overordnet organ, samt hvilke instanser som har behandlet den. Videre bør det gis en kort omtale av hva saken gjelder og hva som ønskes oppnådd. I stikkords form ønskes omtalt hvilke konsekvenser forsla-

get til vedtak får for de berørte parter og for kommunens økonomi. Sammendraget avsluttes med forslag til vedtak.

### SKAL VURDERES

For større saker med omfattende vedtak kan sammendraget utvides til maksimalt to sider. Omtaler og konsekvenser gis i stikkords form.

- Hensikten med et slikt sammendrag er å gi de som skal ta stilling til en sak en rask innføring i hva det gjelder og hvilke konsekvenser, fordeler og ulemper et forslag vil medføre. Dermed oppnås at representantene på en enkel måte finner frem til hva som er forslag til vedtak, samtidig som det gis mulighet til å finne de momentene som for den enkelte representant kan være viktige. De som ønsker å sette seg inn i sakens detaljer kan lese de vedlagte sakspapirer som følger sammendraget, sa Torgeir Tvedt.

Formannskapet har sendt spørsmålet om saksutredning til kommunens administrasjon. **ROB**

## Ekstratømming av septiktanker

Ekstratømming av septiktanker utenom den ordinære tømningen rekvireres gjennom Teknisk etat, telefon i ordinær arbeidstid 63 99 75 10 eller 63 99 75 20. Utenom arbeidstid 63 99 74 83. Tømming blir utført med kommunens avvanningsbil.

Gebyr for tømning blir innkrevd av kommunekassereren etter fastsatt regulativ. Ekstratømminger som ikke er rekvirert gjennom Nannestad kommune påvirker ikke kommunens ordinære tømmerunde.

**TEKNISK SJEF**



## Fossegrimen

Det er stille  
i Kringlerdalsfossen.  
Vinteren har festet grepet.  
Tusen tonn is  
holder fossen  
i sitt kvelertak.

Fossegrimens  
sorgfulle spill  
høres som et svakt sus  
langt nede i dypet.

Men langt der nede  
er det en åre,  
en liten sildrende elv.  
En strøm av liv.  
En kraft som aldri  
lar seg stenge.

Dag for dag  
vil den vokse i styrke,  
til den igjen kan sprengre  
isens tunge lenker.

Kaskader av vann  
vil kaste seg ut  
i skummende virvler,  
som en hyllest  
til vårens under.  
Enda en gang.

Bak bulder og drønn  
vil vi igjen høre  
Fossegrimen spille  
sin egen sang: -  
"Kringlerdalsfossens brus"!

T.W.

## Godt år for Sparebanken

- Sparebanken NOR i Nannestad kan se tilbake på et godt år i 1995. Året har vært preget av lavt rentenivå og skrumpende marginer, noe som har gitt et lavere rentebidrag enn i 1994. Men til tross for dette hadde vi et nettoresultat på i underkant av 10 millioner kroner i 1995, sier avdelingsbanksjef Jan-Erik Bolstad.

Bolstad opplyser videre at det er en markant endring i folks sparevaner ved at kundene i større grad benytter seg av alternative plasseringer som banken tilbyr gjennom Avanse forvaltning og Alfa livsforsikring. Ved utgangen av året hadde kundene plassert nesten 14 millioner kroner i rente- og obligasjonsfond og aksjefond, noe som er en økning på 63 prosent fra året før. I 1995 ble det åpnet 320 nye sparekontrakter i diverse fond i Avanse forvaltning.

### FORSIKRING

Også på forsikringssiden ble det i 1995 tegnet mange kontrakter gjennom banken på pensjonsforsikring, livrenter og andre former for forsikringssparing. Totalt hadde kundene innestående på spareproduktet Alfa livsforsikring nesten åtte millioner kroner.

I tillegg innser fler og fler av kundene nødvendigheten av å tegne gjeldsforsikring. I 1995 ble det lånt ut 92 millioner kroner, hvorav det ble tegnet gjeldsforsikring på hele 65 prosent av totalbeløpet. Hele 278 millioner kroner av bankens totale utlån på 302 millioner kroner er nå forsikret gjennom Sparebanken NOR's eget forsikringsselskap Alfa.

### ØKNING

- Bankens markedsandeler i Nannestad er stadig stigende, og 63 prosent av bygdas befolkning har nå forbindelser med vår bank. I 1995 ble det åpnet 950 nye konti, og spesielt hyggelig synes vi det er at ungdommen har oppdaget at boligsparing for ungdom er en spareform som gir god avkastning, samtidig som egenkapital bygges opp, sier banksjef Bolstad.

Banken legger vekt på å kunne tilby kundene produkter som gjør det enkelt å bruke banken til alle døgnetstider, eksempelvis brevgiro, kort og kontofontjeneste. Dette har gitt som resultat at 87 prosent av alle transaksjoner som kundene gjør ved regningsbetaling og uttak av penger nå skjer via automat tjenester. - Dette gir oss mulighet til å yte bedre service når det gjelder hverdagsøkonomiske spørsmål om plassering av sparepenger og behov for utlån, sier Bolstad.

### OGSÅ AKSJESALG

- Vi liker å kalle oss lokalbanken med storbankens fordeler, og mener med dette å kunne tilby de fleste tjenester enten gjennom egen banks produkter eller våre datterselskaper, som dekker alle spektre av finansielle tjenester. Flere og flere synes det er spennende å prøve seg på aksjemarket.

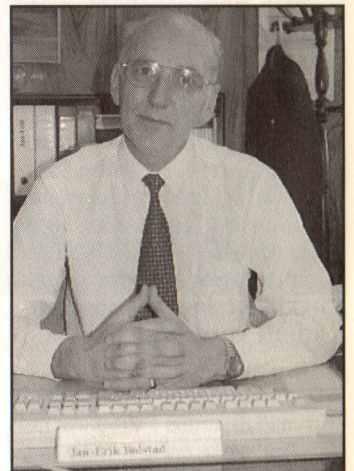

Avdelingsbanksjef Jan-Erik Bolstad er godt fornøyd med utviklingen av Sparebanken NOR's Nannestadavdeling.

det, og vi tilbyr her "strakshandel" over disk gjennom SPN Fonds. Ellers har Sparebanken NOR's Finans spesialisert seg på bilfinansiering med raske svar. Gjennom Sparebanken NOR's Eiendomsenter kan vi tilby tjenester innen kjøp og salg av eiendommer, sier avdelingsbanksjef Bolstad ved Sparebanken NOR's Nannestadavdeling. **ROB**

## Ny plan- og bygningslov

En ny plan- og bygningslov forventes å tre i kraft 1. juli. Loven vil gi betydelige endringer i behandlingen av byggesaker, blant annet kreves oppdatering av kommunenes kompetanse på området. For å sikre en god kvalitet har Kommunal- og arbeidsdepartementet som mål å lage et mønstersystem for behandling av byggesaker. Dette arbeidet foregår i regi av Norsk byggforskningsinstitutt.

På landsbasis skal det opprettes fem grupper for å videreføre dette arbeidet. Nannestad kommune vil her sammen med Fet, Skedsmo, Rælingen, Nittedal, Ullensaker og Lørenskog inngå i en gruppe i Akershus. Meningen er at det skal opprettes regionale nettverk for utveksling av erfaringer. Prosjektet skal vare i to år, og for Nannestads vedkommende vil dette bety en utgift på 55 000 kroner årlig. Dette er godkjent av formannskapet. **ROB**

# Bør Midtbygda egentlig hete Skefillstad?

Vår lokalhistoriske medarbeider Ola Breen tar denne gangen for seg deler av bygdas gamle gardshistorie. Spesielt retter han søkelyset mot stedsnavn, og stiller spørsmålet om Nannestad sentrum egentlig burde hete Skefillstad. Dette navnet skulle det være god historisk dekning for. Og da de midtre deler av Nannestad ikke har noe navn, eller kanskje for mange navn, bør hans navneforslag absolutt kunne vurderes!

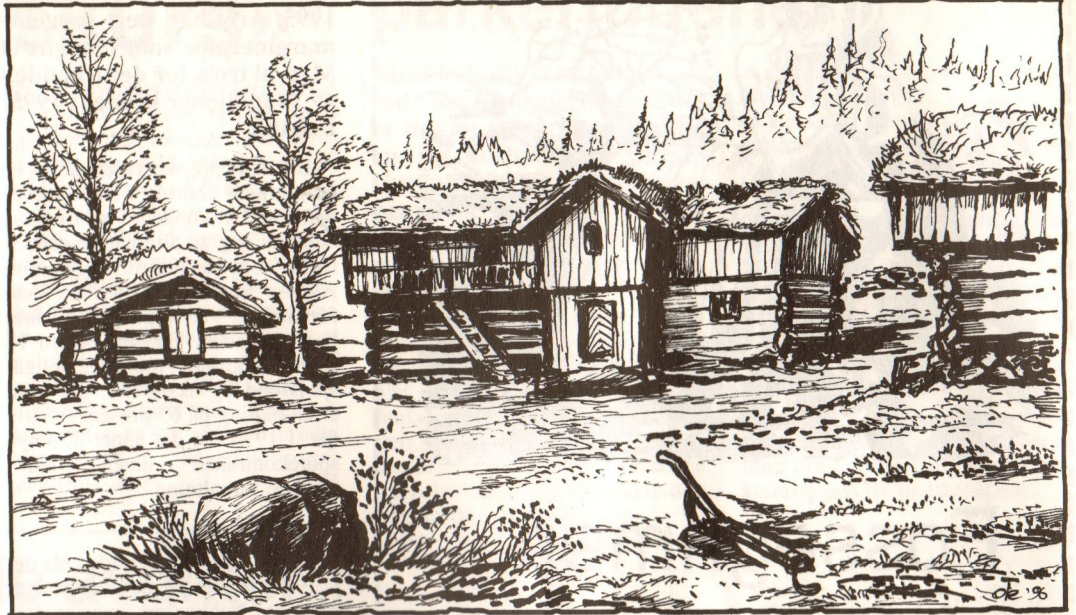

By het urgarden i Vesttorp. Den lå i den nåværende Økrisgrenda, og var midtpunktet i den gamle bygda Vesttorp i hele den eldre jernalder. Men i begynnelsen av vikingtida begynte tyngdepunktet å forskyve seg sø-østover mot Kringler, Skjennum og først og fremst Bjørke. Bjørke var da den største av disse gardene, på 75 eyresbol, og den skulle etterhvert bli den viktigste. Vestigarn ble prestegard, og her ble Bjørke stavkjerke bygd på slutten av 1000-tallet.

## STØRSTE GARDEN

Ved vikingtidens start, kanskje enda før, fikk Bjørke en nabogard i sør. Denne skulle siden overgå den i både makt og innflytelse. Dette var Skefillstad, den største garden i Vesttorp, på hele 96 eyresbol, og en besetning på 8 - 10 hester, 75 kuer, 30 - 40 ungdyr og 75 - 100 småfe. Den var nesten fire ganger så stor som eksempelvis garden Nannestad.

Skefillstad ble prestegard, og her ble det også bygd stavkjerke, sannsynligvis omtrent på samme tid som på Bjørke. Det var gjerne stormenn som bygde kjerker den gang, og det er nærliggende å tro at det har vært et konkurransforhold mellom eierne om å få bygd den første kjerka i Vesttorp. Kanskje ser en her en begynnende tendens til deling av Vesttorp i to sokn.

Vestigarn Bjørke og Skefillstad ble som nevnt prestegarder. På Bjørke var kjerkenamnet opplagt. Men på Skefillstad skjedde det noe merkelig, kjerka fikk nemlig navnet Nannestad. Dette navnet ble siden, da Vesttorp ble delt i 1320 - 30, namn på hovedsognet. Ved reformasjonen ble så dette navnet på hele bygda. Da var også Holter, som før var en del av bygda Lem, kommet til.

## TINGGARD

Husa der prestegarden ligger idag hører en ikke om før i 1683.

Det tyder på at den gamle garden har ligget et annet sted, kanskje der Sandvang (Habberstad) ligger nå. Flere gravhauger og andre fornminner kan tyde på det. Likevel er det vanskelig å forstå plasseringen av kjerka helt i sørenden av eiendommen, ja til og med inne på naboeiendommen. En nabogard som ikke er omtalt før i år 1400, og som i 1650 fikk følgende omtale: "Garden er av skriveren og seks lagrettemenn besikket og for sin ringhets skyld taksert for en halv-gard og deretter ved dom frikjent for halve skatten".

Skefillstad derimot hadde ry som Romerikes beste prestegard. Foruten å være prestegard ble Skefillstad tinggard (tinghå) fra 1273. Dette var Vesttorp tinggard, senere Skefillstad tinggard og etter delingen Nannestad tinggard på Skefillstad. Klokkergarden Eker ble også bygd på Skefillstads grunn. Her ble senere bygdas første skole bygd, en av landets eldste på landsbygda. Her var forøvrig den kjente sokneprest Bierch en drivende kraft.

## FLERE MULIGHETER

Men tilbake til kjerkas navn og beliggenhet. Her kan en tenke seg tre mulige forklaringer. For det første var det presten eller prestebolet som eide helt fra kristendommens start en del av Nannestad. Skefillstadpresten var i 1320 på Nordbyvik i en rettsak der det heter: "Vitner var Sira Pall (Pål) på Nannestad og Harald bonde på det andre Nannestad". Her må det da menes garden Nannestad, bygda het enda Vesttorp. I siste halvdel av 1300-tallet ga blant mange andre Alv på Nannestad jordegods til kirken. (Ref Bygdeboka, del IV, side 193). Guttorm Håkonsson, prest på Skefillstad, bevitnet 28. januar i 1413 et gardssalg som foregikk på prestegarden. Han tok da imot en gave på jord i garden

Nannestad som Ingrid Alvsdatter (sannsynlig datter av ovennevnte Alv) ga til prestebolet i bygda. Presten Jens Mauritzøn brukte i 1646 halve Nannestad. Hva er så dette halve Nannestad? Har det hørt prestebolet til siden den første stavkjerka ble bygd? I så fall var det jo merkelig å bygge kjerka der.

## GAMMELT KULTSTED?

For det andre må det ha ligget et hedensk kultsted her som gjorde det aktuelt å plassere kjerka nettopp på denne fine tomta? Det er flere eksempler på slike tilfelle på Romerike, blant annet Hovin i Ullensaker. Disen i Nes og Udnes (Frøyhov) i Disen.

For det tredje: Har kjerka ganske enkelt fått navnet forde den

ligger nærmere Nannestad enn Skefillstad? Det finnes flere eksempler på at slikt kunne skje. En medvirkende årsak kunne være at Skefillstadnavnet gikk tidlig av bruk, antagelig omkring år 1500. Det ble alminnelig å si presten på Nannestad og Nannestad prestegard. Etterat snart 500 år er gått, er det snart ingen som tenker på at her lå i 700 - 800 år Vesttorps, senere Nannestads, største gard!

Doktor Leonard Bruun prøvde å blåse nytt liv i navnet igjen. Jeg mener det bør gjøres noe mer, eksempelvis ved å kalle bygdesenteret med sitt opprinnelige navn Skefillstad!

Ola Breen.

Tegning: Ole Kjønstad

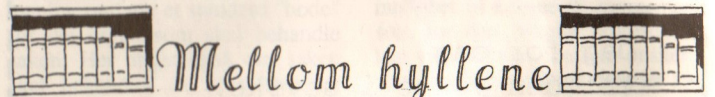

## Visste du at:

- Det finnes mer enn 60 tidsskrifter i biblioteket. Bortsett fra siste nummer av hvert, lånes de ut enkeltvis.
- Du kan få låne tidligere årganger av de tidsskrifter som oppbevares.
- Biblioteket holder noen få aviser. Lokalavisene Eidsvold Blad og Romerikes Blad finnes i biblioteket i inntil tre måneder. Norsk lysningsblad gjemmes også like lenge. Fredagsnumrene har "offisielt fra Statsråd" og "EØS-bilag".
- Norske Trekningslister oppbevares i ett år. Sjekk de gamle loddene dine!
- Brønnøysundkatalogene og siste årgang av Kommunkalenderen har vi også.
- Biblioteket har alltid tilgjengelig siste utgave av Rutebok for Norge.
- Norsk kulturråds innkjøpsordning av ny norsk skjønnlitteratur er 30 år?
- Folkebiblioteket mottar ett eksemplar av all ny norsk skjønnlitteratur og noen få oversatte bøker som også omfattes av innkjøpsordningen.
- Nannestad mottar tre eksemplarer av alle barne- og ungdomsbøker, også det gratis. Disse bøkene deles mellom skoleboksamlingene og folkebiblioteket.

Benytt ditt lokale informasjonssenter!

"Prøv ikke å bli vellykket, prøv heller å bli et verdifullt menneske!"

Albert Einstein  
AW

# Ny kloakkledning ved Nordåsvegen



- Vi håper abonnentene langs Nordåsvegen har forståelse for at uhell kan inntreffe, og at vannet i korte perioder kan bli borte, sier overingeniør Per Sæthre, entreprenør Odd Knapkøyen og avdelingsingeniør John-Olav Skjønhaug, som samtidig anbefaler at abonnentene sikrer seg med å tappe opp en liten ekstrabeholdning av vann.

**Kloakkledningen langs Nordåsvegen i Maura lekker, og dessuten bringer den også med seg overvannet. Kommunen rydder nå opp i dette ved å skifte ut den gamle ledningen.**

- Det er viktig å få ledningsnett til å videreføre det det egentlig skal, nemlig kloakk, og ikke noe annet. Utbedringer lik de som nå foretas langs Nordåsvegen blir derfor en nødvendighet for kloakknettet i Nannestad knytter seg til det nye sentralrenseanlegget for Gardermoen, sier overingeniør Per Sæthre ved kommunens tekniske etat.

## OGSÅ VANNLEDNING

De praktiske arbeidene ved utskiftingen av ledningsnett i Maura blir utført av entreprenørfirmaet Odd Knapkøyen. Arbeidene går ut på å grave opp den gamle

fellesledningen fra Holkebylia til Solheimfeltet. Videre legges det nytt ledningssystem for kloakken, med separate ledninger for kloakk og overvann. Samtidig skiftes også Vikkevanns vannledning ut, da denne ligger ovenpå kloakknettet.

- De pågående arbeidene kan føre til at vannet i perioder blir borte for abonnenter i deler av området langs Nordåsvegen. Vi forsøker å varsle der vi vet at vannet må stenges av. Men likevel kan uventede stopp forekomme ved uforutsette problemer. Håpet er at abonnentene har forståelse for at slike uhell kan inntreffe. Når alle arbeidene er gjennomført, noe som skal være gjort innen kommende juli måned, kan vi til gjengjeld love at vannforsyningen i dette området skal bli stabil, sier overingeniør Per Sæthre ved teknisk etat.

ROB

# G-Sport i Granåssenteret



Ekspeditor Oddvar Henriksen og butikkeier Sturla Nyborg frister Solveig Westbye med gode tilbud på G-Sport Nannestads åpningsdag.

**G-Sport Nannestad har flyttet inn i nye lokaler i Granåsgården, der forretningen disponerer et areale på hele 350 kvm.**

Samme sportsforretning har i nærmere seks år holdt til i Sandholtgården i Maura. I de nye lokalene i Nannestad sentrum disponeres nå et butikkløkkale på 220 kv, pluss kontor, lager og spiserom.

## SENRTUMSUTVIKLING

G-Sport Nannestad fremstår nå som en moderne og velassortert sportsforretning, der en finner alt til faget henhørende for såvel spesialister som vanlige mosjonister og friluftsfolket generelt. Eiere er Sturla Nyborg og Vidar Birkelund, som også i fellesskap driver G-Sport Jessheim.

- Det bør være behov for en sportsforretning i Nannestad sen-

trum, noe som også vil medvirke til stedets sentruksutvikling. Vi har hatt tilsvarende forretning i Maura i seks år, og dette har gått bra. Kundekretsen såvel i Nannestad som fra nabokommuner i nord ser ut til å være stabil, og dette vil kunne gi et godt grunnlag, sier G-Sportleder Sturla Nyborg i Nannestad.

## STOR KJEDE

- G-Sport er en stor kjede med et vel variert utvalg. Dette er noe som også forplikter vår forretning, og derfor trenger vi store lokaler for å kunne følge opp kjedens kampanjer, sier Nyborg. Sportsforretningen i Nannestad får til daglig to ansatte. I tillegg til salg av alle slags sports- og fritidsartikler har forretningen egen sykkelreparatør og spesialist på tilpassing av ski og bindinger.

ROB

# Full kvote i elgjakta



Geir Melby var heldig under siste elgjakt i Nannestad Almenning, og fikk denne 10-piggen på kornet. Nå henger trofæet hjemme på Bjertnes.

I likhet med 1994 ble også kvoten for elg fylt i 1995. I alt 147 dyr ble felt, hvorav tre måtte kasseres av forskjellige årsaker.

-Alt tyder på at vi har en god stamme i Nannestad, sier leder i viltneimda Trygve Sydhagen. Og legger til at han var meget godt fornøyd med jegerne i forbindelse med innlevering av blodprøver av

samtlig elger som ble felt. Dette var et ledd i kartleggingen av BVD viruset, som også angriper storfe. Det viste seg at bare fire dyr fikk positive utslag på blodprøvene, og disse var alle fra samme område.

-Dette bekrefter at elgstammen i Nannestad har god helse, sier Sydhagen.

MH

## Prioriterte vegutbedringer

Statens Vegvesen har til prosjekt "Aksjon skoleveg 1996" 7,5 millioner kroner til disposisjon for utbedring av farlige skoleveger. De enkelte kommunene kan søke om midler til slike tiltak, og for Nannestads vedkommende er følgende søknader prioritert:

- Rundkjøring for buss samt trafikkøye ved Kringler/Slattum skole
- Fartshumper i Holkebyvegen
- Fotgjengerfelt ved Preståsen skole
- Gjerde mot parkeringsplass samt lys ved Løken skole
- Utbedre fotgjengerfelt i Teievegen
- Gatelys fra Elgvegen til Reinsdyrvegen og fra Bevervegen til krysset Minkvegen/Rådyrvegen.
- Skilt ved innkjøring til tannlege ved Løken skole.

ROB

# - Sprengninger ødelegger husene våre!

Flere huseiere i Moreppen mener at sjokkbølgene fra sprengningene i Garderfjell er så kraftige at grunnmurer og vegger slår sprekker. Representanter fra Oslo Hovedflyplass og det ansvarlige entreprenørfirmaet uttaler at de har forståelse for

Dermed står mer eller mindre påstand mot påstand i saken. Det er imidlertid en kjensgjerning at flere hus i Moreppen den siste tiden har fått sprekker i både grunnmur og vegger. Hos Johan Kvernevik, mer enn en km fra sprengningsstedet, er det registrert sprekker i grunnmur og innendørs takbjelke. Hos naboen, Solfrid Hansen, er det et helt nett av sprekker i murpussen. Ellers er det registrert til dels store skader blant annet hos kjøpmann Østby og på Kneppfeltet.

## STORMELLEN

Sprengningene i Garderfjell har etterhvert blitt rutine for Gardermoens naboer. Smell og rystelser blir registrert, uten at vanligvis de store sjokkene blir opplevd. Inntil 19. desember klokken 1010, da den store smellen kom.

- Det var denne kjempesmellen som i første rekke påførte husene skader. Den var også utløsende faktor for at vi fant saken så alvor-

lig at vi henvendte oss til kommunen for bistand til å ivareta våre interesser, sier Johan Kvernevik.

## KOMMUNAL BISTAND

Kommunens tiltakskonsulent Einar Andersen tok saken opp med OHAS. I et skriv dit ble det gjort klart at det var ønsket en tilbagemelding fra utbyggernes side om hva de ønsker å gjøre i saken. Videre ble det bedt om at OHAS snarest informerer alle naboer om når sprengningene skal foregå. Det ble samtidig bedt om at OHAS utpeker en kontaktperson til å ta seg av klagen fra naboen. Fra kommunens side oppfordres beboerne til å sjekke sine boliger for å påvise eventuelle skader med antatt årsak i sprengningene.

## UHOLDBART

- Disse sprengningene skal vi være nødt til å leve med i to år fremover. Så kommer flyene med all sin støy. Dette er uholdbart for oss naboer til Gardermoen. Selv

naboenes frustrasjon, men mener at sprengningene neppe kan forårsake ødeleggelse på så store avstander som det her er snakk om.



*Driftsleder hos entreprenør Selmer, Sigurd Funnemark, kontrollingeniør Øvind Salomonsen, byggeleder Bjørn Grøtterud og boligeier Johan Kvernevik studerer rystelsesmåleren etter en sprengning i Garderfjell.*

om jeg har bodd i Moreppen i 62 år, og er glad i både hjem og krets, ser jeg ingen annen utvei enn at

også vi får tilbud om innløsning av eiendommene våre, sier Johan Kvernevik. **ROB**

## Nyåpnet arbeidsstue



*På arbeidsstua blir det produsert alt fra tekstilarbeider til hobbyartikler. Foran Karin Iversen og Jan Håkon Sigvartsen. Bak aktivitør Åse Kopperud, Lena Skoglund og omsorgsarbeider Inger Marie Vestlund.*

På Aktivitetssenteret er såvel brukere som personalet fornøyd etterat de har fått arbeidsforhold som passer til ønsker og behov. Stort arbeidsbord, riktig belysning og skap for materiell og redskaper er på plass i den nye arbeidsstua. Fra før har kantinedrift, rengjøring og vedproduksjon vært tilbudet.

På arbeidsstua vil aktiviseringen

hovedsaklig gå ut på tekstilarbeid. Ellers blir det produsert lys av bivoks, gratulasjonskort og sesongbetonte hobbyartikler. Kulturetaten har bevilget 50 000 kroner til drift av arbeidsstua. Ledere og brukere har selv malt, pusset opp og sydd gardiner. Resultatet ble et innbydende rom for trivsel og arbeidsglede. **SEK**

## Aktiv revmatikerforening

**Den meget aktive Nannestad revmatikerforening kan i år se tilbake på 10 års virke. Foreningen har idag 180 medlemmer.**

Medlemsmøtene er lagt til andre tirsdag i hver måned, og møtestedet er vanligvis Nannestad sykehjem. På møtene legges det vekt på en blanding av hyggelig samvær og faglig informasjon.

### FELLESTURER

Den lokale revmatikerforeningen har etablert sin egen veiledningstjeneste. Med eget kontor i Granåsgården hver torsdag gir Gerd Melby og Odd Blakkisrud gode råd for de som måtte trenge det.

Ellers arrangerer foreningen minst to fellesturer årlig. Siste år var det således pinsetur til Pers i Hallingdal og en kombinert feriereise med behandlingsopplegg til Romania. Videre har det vært deltakelse i både jentejogg og egen juletur til Lygna. Foreningen har ellers svømming i ekstra oppvarmet basseng ved Preståsen skole og treningsgruppe under ledelse av fysioterapeut på tirsdager.

### JUBILEUMSFEIRING

Også i år vil det bli arrangert en toukers tur til Romania. Videre blir det dagstur til Tønsberg. De faste aktivitetene som veiledningstjeneste, varmtvannsbading, trimparti, bocciatrening, pinsetur til Pers og jentejogg vil fortsette også i år. I tillegg planlegges både Danmarkstur og en to ukers tur til Gran Canaria.

20. april skal foreningens 10-årsjubileum markeres med en festmiddag på Lyngås i Holter. Ved siden av egenaktivitetene støtter foreningen flere andre positive tiltak, blant annet ble det nylig gitt 20 000 kroner til Oslo sanitetsforenings revmatismesykehus ved Rikshospitalet.

### STYRET

Styret i Nannestad revmatikerforening består nå av Odd Blakkisrud som leder, Sam Grov som nestleder, Gerda Granås som sektretær, Robert Laurin som kasserer, Magnhild Åstrøm som studieleder og Anna Enger og Åse E. Rustad som øvrige styremedlemmer. Varamedlemmer til styret er Signe Rustad og Sigmund Vøien. **ROB**



# Praktfull ikonsamling



I inngangen til Heimskringla er det satt opp en glassmonter, der bilder fra Bosse Tangens ikonsamling er plassert for beskuelse. De farverige og vakre bildene utgjør en malerisamling som en skjelden eller aldri har sett maken til i bygda. Her ser vi Bosse presentere sin ikonsamling. **ROB**

# Stor skitrafikk ved Sjunken



Søstrene sisters på tur til Råsjøen. Else Tronrud og May Kåråsen tok seg en liten pust i bakken før de begynte på de siste bakkene mot Raasjøstua.

Etter som snømengden har vært liten de fleste steder nesten i hele vinter, har folk tydd til den fine naturen i Nannestadåsen. Her har forholdene vært bra hele tiden. Med utgangspunkt ved Sjunken har tusenvis av skientusiaster funnet veien ut i det fine løypenettet.

Tydeligvis trives folk i dette området, og dette gjør at de vender tilbake mer enn en gang. Det antyder at det har vært over 600 biler på Almenningens veger enkelte helger. Likevel har det ikke vært de store problemene med trafikk eller parkering. Selv om enkelte har vært en tur i grøfta, har det gått bra.

## SERVERING

Det er også serveringsmuligheter flere steder langs løypene. Nærmest Sjunken ligger Stein-

bekkhytta, hvor Nannestad Skiklubb har salg av forfriskninger. Hit er det passe avstand for de med barn som ikke ønsker å gå for langt. I Holter ligger Bekkestua med tilbud til de som ønsker å gå dit ifra Sjunken eller fra Holter. De "sprekeste" som ønsker å gå lenger før de inntar en solbærtoddy eller noe annet forfriskende, kan gå til Raasjøstua oppe i Thomas Fearnleys skoger.

## FINT LØYPENETT

Løypenettet binder sammen et stort område i Romeriksåsen. De aller sprekeste kan derfor gå så lange turer de nærmest ønsker, uten å måtte gå samme traséen hjem. Etter litt klabb og babb med løypekjøringen i begynnelsen av sesongen, fungerer dette nå bra. Det er Thomas Fearnley og Nannestad Skiklubb som står for dette arbeidet. **MH**

# Vannkravlettelse for melk

Sosial- og helsedepartementet vil ikke lenger anse melkemaskinanlegg og melkerom på gårdsbruk som næringsvirksomhet etter drikkevannsforskriftene. Dette betyr at vannforsyningen til melkeprodusenter ikke skal være godkjenningspliktige.

Departementet presiserer at kravet til vannkvalitet ligger fast, selv om kravet til godkjenning av vannforsyningsanlegget ved det enkelte gårdsbruk ikke opprettholdes. Melkeprodusentene har hittil hatt to forskrifter for drikkevann, nemlig drikkevannsforskriften og melkeforskriften. Drikkevannsfors-

skriften krever godkjenning av vannforsyningssystem som direkte brukes i næringsmiddelvirksomhet. Hittil har departementet antatt at melkemaskiner og melkerom på gårdsbruk er næringsmiddelvirksomhet. Dette innebærer at bortimot 25 000 gårdsbruk skal ha hatt godkjenning for sin vannforsyning.

Det har vist seg praktisk svært vanskelig å gjennomføre godkjenningen av vannforsyningsanleggene til så mange bruk. Samtidig som det stilles spørsmål ved nødvendigheten av å godkjenne slike anlegg når kvalitetskravene til vann følges opp gjennom tilsynsordning og fremtidige kontrolltiltak. **ROB**

# Meddommere til herredsretten

Kommunestyret har valgt følgende som meddommere til herredsretten i Eidsvoll domssogn for perioden 1996 - 1999:

Inger Johanne Johansen  
Astrid Aamodt  
Rigmor Lerengen  
Anne Margrethe Langseth  
Helga Elise Gressaker  
Inger Flaarud  
Turid Myrvold  
Turid Kringlen  
Inger Johanne Møller  
Abbi Rui  
Ellen Rovold  
Gunvor Ramstad  
Berit Skjennum  
Anne Britt Waage  
Berit Løkenhagen  
Ragnhild Glader  
Ingrid Slattum  
Else Granly  
Anne Elisabeth Døhlen  
Tove Kopperudmoen  
Anne Lise Gullstein Jahr  
Inger Johanne Berntsen  
Kristin Sandholt  
Siri Langlete Kavli  
Solveig Eik  
Liv Stokstad  
Solfrid Præsthus  
Eva Engelsrud  
Bodil Ekstrøm  
Åse Haga Kaksrud  
Margreth Lindberg  
Elisabeth Winge  
Ellen Nicoliasen  
Hanne Mæland  
Birgit Sundt  
Anne Marie Slettmoen  
Grete Nygård  
Else Kulsrud  
Solrun Hagen  
Solveig Myrvold  
Berit Håkenstad  
Astrid Sjørgård  
Aud Margrete Røtterud  
Turid Bjørnsrud  
Ingrid Nilsson  
Eva Stensrud  
Ruth Sollien  
Berit Langørgen  
Marit Finstad  
Marit Egge

Trond Dahl  
Tore Støverud  
Ove Grønvold  
Thore Langerud  
Thor Engelsrud  
Gunnar Skaar  
Kristoffer Dal  
Rhoar Lerberg  
Jens Martinsen  
Bjørn Rustad  
Gunnar Langerud  
Ottar Johansen Wian  
Pål Kråbøl  
Gulbrand Aas  
Nils Kåre Melby  
Bjørn Rovold  
Gunnar Løvås  
Trond Nilsen  
Helge Enger  
John Aas  
Odd Søreide  
Asbjørn Breili  
Per Ramsli  
Tore Øverby  
Tore Røtterud  
Per Inge Steien  
Per Waage  
Paul Engh  
Karl Harald Holter  
Roy Lerberg  
Johan Arnt Nordby  
Svein Lerberg  
Gudmund Åsheim  
Hans E. Sundt  
Bjørn Bjørgesæter  
Morten Aarstad  
Levi Eik  
Roar Winge  
Olav Langørgen  
Sverre Dahlen  
Harry Egge  
Harry Lindberg  
Kjell Berglund  
Arne Fjellheim  
Arne Berntsen  
Alfred Roland  
Erling Thorud  
Lars Ødegård  
Lars Nielsen  
Trond Brudal

# Store tall i økonomiplanen for perioden 1996 - 1999

Her presenteres hovedtallene i den vedtatte økonomiplanen for perioden 1996 - 1999. Tallene for 1996 gjelder også som årsbudsjett. Alle tall er i 1000 kroner.

Programområde	1996	1997	1998	1999
Politisk/administrativ virksomhet	7 144	5 163	5 239	5 338
Fellesutgifter	9 846	7 866	8 009	8 161
Skoler/fritidshjem	37 267	39 409	41 649	42 477
Barnehager	2 124	2 164	2 886	2 886
Helse	7 204	6 698	6 893	7 187
Sosiale tjenester	9 348	9 359	9 639	10 008
Barnevern	2 935	2 975	3 064	3 181
Pleie og omsorg	26 405	26 892	26 853	26 791
Funksjonshemmede	5 785	5 864	6 040	6 271
Bolig og eiendom	36	87	89	93
Miljø og næring	202	204	211	219
Kultur	4 348	4 254	4 406	4 655
Kirke	2 733	2 421	2 444	2 538
Teknisk adm og maskiner	3 101	2 614	2 705	2 824
Vann, avløp, renovasjon	888	1 179	-503	294
Veger og parker	1 864	1 890	1 947	2 021
Brann og feiervesen	2 595	2 627	2 706	2 809
Lærlinger	345	1 081	1 693	1 693

På inntektssiden vises til følgende tabell:

Område:	1996	1997	1998	1999
Skatter	79 779	80 733	82 936	87 903
Rammetilskudd	61 602	69 168	64 876	65 336

Det er søkt om ekstraordinær statsbistand i form av rentefrie lån på følgende:

År	1996	1997	1998	1999
Statsbistand	5 762	10 092	6 928	6 475

## KLOAKKAVGIFTEN STABIL

For de kommende fire årene vil kloakkavgiften bli som nå. Septikavgiften vil imidlertid øke med åtte prosent i år, en prosent

neste år, 11 prosent i 1998 og syv prosent i 1999. Renovasjonsavgiften holder seg konstant, men med to prosent økning i 1999. Feieavgiften blir 2,5 pro-

sent lavere i år enn ifjor, men den øker med en prosent i 1998 og fem prosent i 1999.

## LÅNER 32,5 MILLIONER

I 1996 forutsettes et låneopptak på 32 539 000 kroner, et beløp som i sin helhet skal dekkes ved låneopptak med 20 års løpetid. For alle investeringsprosjektene i bygninger skal det utarbeides forprosjekter. Investeringer kan ikke foretas før det enkelte forprosjekt er godkjent av kommunestyret. I løpet av 1996 iverksettes tiltak for å gjennomgå de investeringsprosjektene som er forutsatt i perioden 1997 - 2000. Dette med tanke på realistiske kostandoverslag. Byggingen av et allaktivitetshus vurderes i forbindelse med bygging av videregående skole/idrettshall. Prosjektet skyves ut over tidsrammen for inneværende økonomiplan.

Det iverksettes i 1996 tiltak for å kartlegge behovet for vedlikehold av eksisterende bygningsmasse. I 1996 søkes det tatt opp formidlingslån i Husbanken for tilsammen tre millioner kroner.

ROB

## «Kjendisen»



Stafetten er denne gang kommet til Holter, nærmere bestemt til Dagny Brotnov. Hun har valgt følgende historie:

Han Frode fikk en dag besøk av lensmannen, som sa at han måtte gi han 500 kroner i bot for hjemmebrenning.

- Men je driver da itte med det, sa'n Frode.

- Du har i alle fall redskap til det, sa lensmannen, og Frode måtte betale.

Noen dager senere gikk Frode til lensmannen og meldte seg sjøl for voldtekt.

- Driver du med sånt du da, spurte lensmannen.

- Nei, sa'n Frode, men je har da redskap tel det au je!

Dagny sender stafetten videre til Solbjørg Nygård på Nygårdstoppen. Vi venter i spenning på hva som kommer fra den kanten!

SEK

## Husflid i kommunehuset



De aktive medlemmene av husflidslaget har plassert en utstillingsmonter i kommunehusets respesjon. Det er Gerd Harstad

som har ansvaret for denne utstillingen, og her presenterer hun fine husflidsarbeider.

IF

## Kringlerdalen bru

Kommunestyret har ingen innvendinger mot Statens Vegvesens planer for ombygging av Kringlerdalen bru. Etter planene skal den eksisterende brua over Leirelva utvides og forsterkes, samtidig som en krapp sving vest for elva skal rettes ut. Vegombyggingen får en lengde på 65 meter, og vegbredden blir 6,5 meter. Det erverves nødvendig grunn til ombyggingen, mens den tiloversblevne grunnen tilbakeføres til tilliggende eiendom.

ROB

## Nei til pukkverk

Kommunestyret har vedtatt at det primært vil fraråde at det gis tillatelse til utvidet driftstid for pukkverk og betongblander ved Oslo Hovedflyplass A/S. Hovedflyplassen har søkt om at driftstiden kan bli utvidet til kl 23 på vanlige virkedager og kl 18 på lørdager, alle dager med start kl 06. Begrunnelsen for søknaden var behov for smidigere skiftordninger ved pukkverket og blanderverket.

ROB

# SKISSE OVER NANNESTAD KOMMUNES ORGANISERING

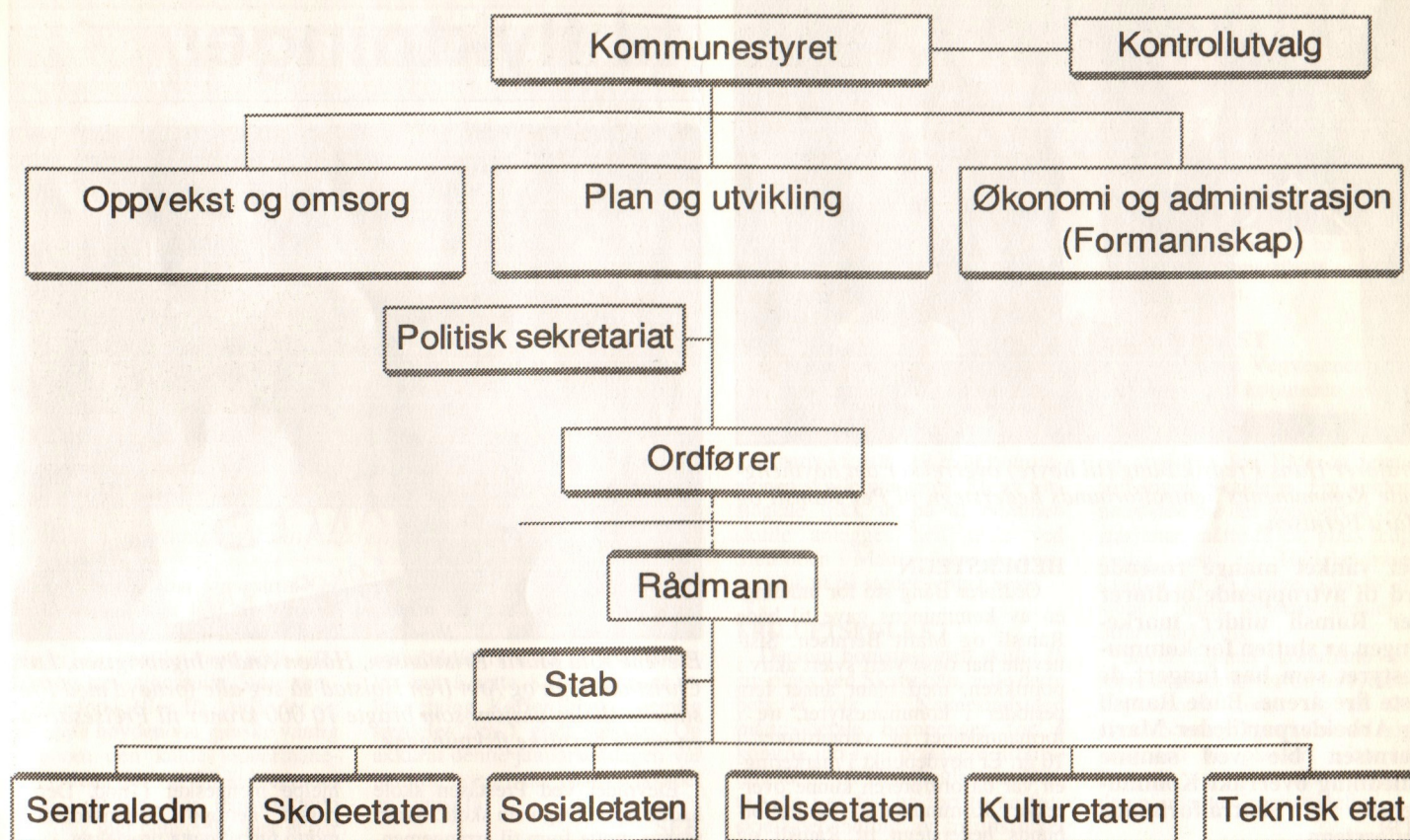

## SKILLE MELLOM ADMINISTRASJON OG POLITIKK

Slik er den nye organisasjonsplanen for kommunen. Vesentlig nytt er at det nå blir et klarere skille mellom administrativ og politisk behandling av alle saker. Dette ved at hele den administrative saksbehandlingen blir fullført før saken kommer til politikerne. De enkelte etatene fremmer sine saker for rådmannen, som gjør endelig administrativ innstilling overfor de politiske organene.

Nytt er det også at det nå kun er tre politiske utvalg, ett for oppvekst og omsorg, ett for plan og utvikling og ett for økonomi og administrasjon. Dette siste ivaretar også formannskapets oppgaver. Ut over utvalgene er det opprettet et politisk sekretariat. Kommunestyret er fortsatt kommunens høyeste organ. Et eget kontrollutvalg skal påse at alle beslutninger som fattes er i samsvar med gjeldende lover og forskrifter.



Ordfører Hans Fredrik Bang (SP)



Leder av oppvekst- og omsorgsutvalget Bente Nygård (V)

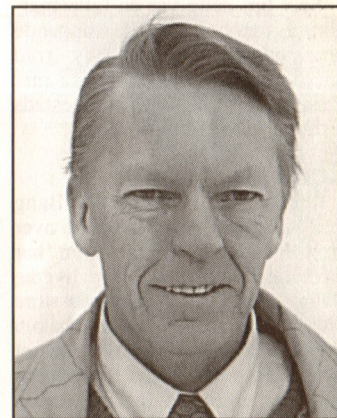

Leder av utvalget for plan og utvikling Jon Eide (FrP)



Leder av økonomi og administrasjonsutvalget Hanne Mæland



Leder av kontrollutvalget Per Ramsli (A)

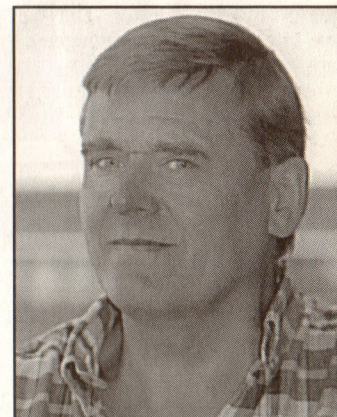

Rådmann Josef Hersløv

## Heder til avtroppende ordfører



Ordfører Hans Fredrik Bang (til høyre) overrekker det høyhengende Kommunenes Sentralforbunds hederstegn til Per Ramsli og Marit Berntsen.

Det vanket mange rosende ord til avtroppende ordfører Per Ramsli under markeringen av slutten for kommunestyret som har fungert de siste fire årene. Både Ramsli og Arbeiderpartileder Marit Berntsen ble ved samme anledning overrakt Kommunenes Sentralforbunds hederstegn.

Selv om dette var en fellesmarkering for hele det avtroppende kommunestyret, ble i høy grad oppmerksomheten rettet mot Ramsli, som har vært Nannestads ordfører gjennom hele 20 år.

### GOD AMBASSADØR

Ordfører Hans Fredrik Bang gav innledningsvis et resyme over de tilbakelagte fire år, som har vært begivenhetsrike for bygda. Bang viste til de kommende store utfordringene, og uttrykte håp om fortsatt fellesskap i å trekke lasset videre. Han takket det avtroppende kommunestyret for innsats og samarbeid, og da spesielt Ramsli for han lange og betydelige innsats for kommunen og dens innbyggere.

- Per er blitt en kjendis, ikke bare i Nannestad, men også langt utenfor bygdas grenser. Det har hele tiden vært en stor fremgang i hans ordførertid, og han har vært en god ambassadør for bygda, sa Bang.

### HEDERSTEGN

Ordfører Bang sto for utdelingen av kommunens gave til både Ramsli og Marit Berntsen. Sistnevnte har også vært svært aktiv i politikken, med blant annet fem perioder i kommunestyret, tre i formannskapet og varaordfører i 10 år. Et høydepunkt i markeringen var da ordføreren kunne overrekke Kommunenes Sentralforbunds hederstegn til Ramsli og Berntsen. Ellers vanket det erkjentlighetsgaver til de uttredende formannskapsmedlemmene

Lensmann Jan Kittelsbye takket Ramsli for et godt samarbeid, og overrakte et maleri som etatsens gave. Anette Struve Øistad takket for samarbeidet mellom Ap og SV, og overrakte blomster til såvel Ramsli som Bang.

Rådmann Josef Hersløv gav et tilbakeblikk, der han fremhevet tone og humør i de kommunale møtene som gode tegn. Han fremhevet Ramslis gode egenskaper, og uttrykte håp om et fortsatt godt samarbeid i kommunen.

ROB

### Forliksrådet

Forliksrådet skal ha sine møter 15. april, 6. mai og 17. juni. Møtene begynner kl 0900.

ROB

## Utvidet revisjonsdistrikt?

Kommunestyret har i samsvar med innstilling fra kontrollutvalget vedtatt at kommunen bør organisere sin revisjon i et distrikt bestående av kommunene Hurdal, Eidsvoll, Ullensaker, Gjerdrum og Nannestad. Dersom Hurdal og Eidsvoll kommuner ikke skulle være interessert i et slikt samarbeid, skal det søkes samarbeid med Ullensaker og Gjerdrum.

Bakgrunnen for ønsket om å utvide revisjonsdistriktet er at det nåværende revisjonsdistrikt Nannestad og Gjerdrum bare har to ansatte. Flere og nye krevende arbeidsoppgaver, inkludert saksutredning og sekretærfunksjon for kontrollutvalget, gir økte krav til revisjonen. En styrking av tjenesten anses derfor som ønskelig.

ROB

## Håndsrækking til flyktninger



Elevene Rita Marie Kristiansen, Håkon Andre Ingebrigtsen, Lars Christian Rygh og Ann Iren Holstad så seg alle fornøyd med Preståsens skoles aksjon, som bragte 10 000 kroner til Frelsesarmeen og de bosniske flyktningene.

Elevrådet ved Preståsen skole hadde Åpen Dag i sin skole. Svært mange møtte frem til arrangementet, og overskuddet på 10 000 kroner gikk til Frelsesarmeen, ørmerhet for flyktningeboliger i Bosnia.

- Vi ønsker på denne måten å

hjelpe mennesker i nød. Derfor passet nettopp Grunnskoleukas motto fint til dette prosjektet, sa en svært så fornøyd elevrådsleder Rita Marie Kristiansen fra Preståsen skoles sjetteklasse. Noe elevrådsleder Anne Grete Kjørstad sa seg helt enig i!

ROB

## Elevene laget pensjonistfest



Trivelig møte mellom elever og pensjonister i Løken skole.

Mange av Holters pensjonister var møtt frem i Løken skoles gymnastikksal da elevene hadde lagt opp til et trivelig møte på tvers av generasjonene.

Gjestene ble ønsket velkommen ved inngangsdøra, og fulgt videre til sine plasser. Skolens gymnastikksal var for anledningen fullsatt. Programmet åpnet med

underholdning i form av sang, opplesing og musikk, der alle skolens elever var med.

Flittige sjetteklassinger hadde på forhånd produsert velsmakende spise i form av rundstykker og kaker og tilhørende drikke. Elevene sto også selv for serveringen.

Såvel elevene som pensjonistene gav uttrykk for at dette var et hyggelig møte mellom de unge og de noe eldre.

ROB

## Vakker vinterstemning



Vakker vinterstemning i skogsterrenget.

Alle årstider har sin sjarm. Og da januarsola står lavt på himmelen og temperaturen er to varme-grader, da kan det være både vak-kert og stemningsfullt. Store tem-peraturforskjeller fra lavlandet og litt opp i høyden var ganske vanlig gjennom den kalde januarmåne-den. Mens det var 20 kuldegrader nede i bygda, var temperaturen adskillig mer behagelig bare et par

hundre meter høyere opp.

Mye snø var det ikke, men mer enn nok til å skape det vakre naturbildet. Hva var da mer natu-rig enn å sette Kaffelars over en liten nying. Kaffen smaker nemlig særdeles bra i godt selskap. Og akkurat denne januarsøndagen var naturen noe av det beste selskapet en kunne få!

SEK

## Informasjonstavle ved kirken

Midtbygda kirkering er en aktiv forening, som gjør sitt for utsmykking og praktiske ordninger for Nannestad kirke. Siste bidrag i så måte er oppussing og utsmykking av kirkens dåpsventerom, samt oppsetting av en fin informasjonstavle utenfor kirken.

Dåpsventerommet er malt i varme og fine farver, samtidig som det er laget puter til sittebenkene på to sider av rommet. Ny lampe-kuppel er på plass, og bilder er kommet på veggene. Informasjonstavlen utenfor kirken er både stilfull og solid, utført i smijern.

ROB

## Lagrette-medlemmer

Kommunestyret har valgt følgende lagrettemedlemmer/meddommere for perioden 1996 - 1999:

Unni Ødegård  
Gerd Asakskogen Sæten  
Bodil Ekstrøm  
Turid Kringlen  
Sidsel Bakken  
Marit Jahr  
Alvhild Olufsen  
Kirsten Bargem  
Hans Thue  
Arne Fjellheim  
Halvard Hansen  
Bjørn Erik Glader  
Jan Kopperudmoen  
Per Inge Steien  
Ivar Ormstad  
Rolf Myhrer

## Politisk sekretær

Formannskapet har etter anbefaling fra styringsgrup-pa for Gardermoen vedtatt å bevilge 75 000 kroner til engasjement av en prosjekt-leder/politisk sekretær.

Stillingen opprettes for å kunne ivareta en praktisk ordning for saksdokumenter til politiske utvalg fra 1.1.1996 og inntil gjennomgangen av den administrative organiseringen av kommunen er avsluttet.

I tillegg til å løse praktiske problemer i forbindelse med politisk møtevirksomhet vil et slikt politisk sekretariat kunne medvirke til at prinsippene for den nye politiske strukturen i kommunen blir fulgt opp og ivaretatt.

ROB

# Enighet om bom-plasseringen

I et møte mellom vegkontorene i Oppland og Akershus og kommunene Lunner og Nannestad ble det oppnådd enighet om at bomstasjonen for den nye Riksveg 35 over Hadelandsåsen skal få sin plass i Brovollområdet langt inne på åsen.

fra henholdsvis Hadelands- og Nannestadsiden. Riktignok har Nannestad kommune framsatt krav om at den nåværende Hadelandsvegen må bli opprettholdt som fylkesveg. Men det anses på sikt lite sannsynlig at to parallelle veger vil bli opprettholdt over samme sterkningen.

## LENGER VEST

Oppland vegkontor, som står for prosjekteringen av den nye Riksvegen mellom Hadeland og Gardermoen, hadde fremlagt flere alternative forslag til hvor bomstasjonen skulle plasseres. Ett av forslagene gikk ut på at bommen skulle anlegges helt nede ved Slettmoen i Maura, mens de øvrige gikk ut på steder lenger vest.

I møtet med Vegvesenet deltok fra Nannestad kommune ordfører Hans Fredrik Bang, rådmann Josef Hersløv, leder av utvalget for plan og utvikling Jon Eide og teknisk sjef Ingolf Skaldebø. Fra kommunens side ble det presisert at bomstasjonen måtte få sin plass lengst mulig vest på Hadelandsåsen, samt at det på begge sider av stasjonen måtte avsettes arealer til utfartsparkering.

## FRILUFTSFOLKET

Dersom bomstasjonen skulle få sin plass ved Slettmoen, ville dette bety at folk fra Nannestadsiden måtte betale bompenger for å komme inn i de populære utfartsområdene på Hadelandsåsen. Dette ville i så fall ha ført til en forskjellsbehandling av friluftsfolket

Såvel Lunner kommune som representantene for de to fylkenes vegkontorer sluttet seg til dette synet. Sannsynlig vil dermed bomstasjonen bli plassert i området Brovoll, og i nær tilknytning til den planlagte Grealiatunellen.

ROB



Kåre Aamold, Sigrid Aamold, Ottar Wærhaug og kirketjener Øistein Røvik presenterer den nye informasjonstavlen utenfor Nannestad kirke.

# - Bry dere om hva barna gjør!

- Vet du hva ditt barn gjør i helgene? Er de der du tror dem er, og gjør de det de sier de gjør? Dette var noen av spørsmålene som ble reist under en foreldrekveld i kommunehuset.

Det var Nannestads barne- og ungdomstjeneste, i samarbeid med skolene, som hadde invitert til dette møtet. Innledende foredragsholdere var førstebetjent Paal Sørhagen ved Nannestad og Gjerdrum lensmannskontor og lensmannsbetjent John-Erik Vika fra Eidsvoll og Hurdal lensmannskontor.

## NARKOTIKA

Førstebetjent Sørhagen, som også er med i lederteamet for Nannestads barne- og ungdomstjeneste, kom blant annet inn på at det eksisterte et narkomiljø også i kommunene Nannestad og Gjerdrum. Det er konstateret bruk av amfetamin, og hasj regnes å være mer utbredt enn de fleste tror. Sørhagen mente de største problemene i denne forbindelse er knyttet til utelivet på Jessheim, selv om miljøene i mindre målestokk også er å finne i de to kommunene.

## - VÆR PÅ VAKT!

- Vi tror alle at barna våre er så bra. Men vi må være på vakt, og

vær spesielt oppmerksom overfor barnas eventuelle forandringer i oppførsel og vaner, sa Sørhagen, som oppfordret til åpne holdninger i forholdet foreldre og barn.

Førstebetjenten kom også inn på problemene knyttet til ungdommens forbruk av hjemmebrent og annen form for alkohol. - Politiets ressurser til å føre kontroll er begrenset, og i kampen mot narko og andre rusmidler er vi avhengige av at alle gode krefter samarbeider, sa Sørhagen.

## KOMMUNIKASJON

Lensmannsbetjent John-Erik Vika gav i et engasjerende, tankevekkende og til dels provoserende kåseri et sammendrag av sine erfaringer fra det forebyggende arbeidet som politiet driver mot ungdoms rusgiftbruk.

- Kommunikasjonen mellom generasjonene må alltid være tilstede, og foreldrene må sette regler for hva som er ønsket, sa Vika, som berettet om barns sosiale utvikling og hvorledes de blir



Fra ledelsespanelet i foreldremøtet i Nannestad. Fra venstre Jarle Kristiansen fra skoleetaten, Britt Saga fra helseetaten, Kari Reianes fra kulturetaten og Kari Eriksen fra helseetaten. Bak lensmannsbetjent John-Erik Vika, Finn Kåre Åsheim fra barnevernet og førstebetjent Paal Sørhagen.

påvirket blant annet gjennom aviser, radio, TV, egne foreldre, reklame og spesielle personer. Han minnet videre om at i likhet med i bymiljøene finner en også på Romerike alle slags typer av ungdom.

- Bry dere om hva deres barn

har i hjemmene og hva de driver med, sa Vika, som viste en skremmende samling av slåssvåpen beslaglagt hos ungdom. Samtidig presiserte han viktigheten av at foreldrene viste positive holdninger.

ROB

## Ungdommelig kunstutfoldelse



Kari Reianes fra kulturkontoret presenterer to av bildene som gikk videre til fylkesmønstringen. Dette er Ole Christoffer Fjeldstads selvportrett og Sigrun Louise Nomes "Indianer".

Ungdommens kulturmønstring i kommunehuset bød på mye, fra show til annen kunstnerisk utfoldelse. Her kunne en finne både bildende kunst, klassisk musikk, sang og band med rock/pop.

Selv om ikke deltakelsen var den aller største, var nivået gjennomgående bra. For dommerne ble det derfor en vanskelig oppgave å plukke ut de som skulle videre til fylkesmønstringen. Men disse fikk mulig-

heten til å vise sine kunstneriske ferdigheter under fylkesmønstringen på Triaden i Lørenskog 23. og 24. mars:

- Yngvild Blaker og Kristian Kjos på fløyte og klaver
- Janne Berglund med sang
- Bandet "Honning" med rock og pop
- Ole Christoffer Fjeldstad med malerier
- Sigrun Louise Nome med malerier

SEK

## 25 år i kommunens tjeneste



Ordfører Hans Fredrik Bang overrekker kommunens hedersgave til Brita Trondrud, Solveig Nordsveen, Margareth Lindberg, Rakel Lyshaug, Lillian Damm, Ragnhild Skjennum, Helga Thorud, Bjørg Gaarder og Inger Johanne Betten.

De som har vært ansatt i kommunen i 25 år hedret for sin tjeneste. Denne gangen var det hele 12 som hadde gjort seg fortjent til valgfritt å få tildelt enten kommunens gullklokke eller en uke ekstra ferie.

Ni av de 12 var tilstedeværende da ordfører Hans Fredrik Bang med velvalgte ord overrakte kom-

munens hedersgaver. Dette var Brita Trondrud, Ragnhild Skjennum, Helga Thorud, Bjørg Gaarder og Inger Johanne Betten fra skoleetaten og Solveig Nordsveen, Margareth Lindberg, Rakel Lyshaug og Lillian Damm fra helseetaten. Tove Schjønnesen, Marit Ståle og Jorun Nordahl var ikke tilstede, og de fikk sine hedersgaver overrakt senere.

ROB

# 25 år med trevarer



Dagens personell i Trekling A/S Kjell Trehjørningen, Vidar Haug, Arne Tofner, Odd Høgli, Håkon Oppegård, Heidi Kulsrud, Yngvar Melby og Jan Austad.

**Trevarefabrikken Trekling A/S på Kopperudmoen industrifelt har markert at bedriften har vært i virksomhet i et kvart århundre.**

Det var Kjell Trehjørningen, Bjarne Klingenberg og Kjell Kligenberg som i 1970 etablerte Trekling A/S. Fra 1976 overtok Kjell Trehjørningen og Vidar Haug eierskapet i bedriften, der også Arne Toftner gikk inn i 1990.

Det hele startet i annenetasjen i det tidligere Nannestad meieri. I 1975 flyttet bedriften til Oserud sag i Åsgreina, for så i 1988 å bli etablert i egne lokaler på industrifeltet i Maura. Ved starten omfattet virksomheten seks personer,

mens staben idag teller ni. Daglig leder for Trekling A/S er Vidar Haug. Bedriften har nå en produksjonshall på 600 kvm, inkludert lakkeringshall. I tillegg er det kontorer og spiserom med god plass.

Trekling A/S startet som underleverandør for NOREMA med butikkinnredninger, og fortsatte senere tilsvarende produksjon for firmaet Profil A/S. Idag er hovedproduktet laboratorieinnredninger som skap og benker, alt med leveranse til firmaet Kilab på Jessheim. Ellers har det vært produksjon av spesialinnredninger og kjøkkeninnredninger, lakkeringsoppgaver og oppussing av diverse slag.

**ROB**

# Aktiv sanitetsforening

Nannestad sanitetsforening hadde i 1995 nok et år med stor og variert aktivitet. Dette gjelder for såvel hovedforeningen som dens fem arbeidskomiteer i henholdsvis Holter, Åsgreina, Stensgård, Bjerke og Nannestad.

Foruten de rent praktiske oppgavene støttet sanitetsforeningen også sist år en rekke institusjoner og organisasjoner. Blant disse ble det gitt 2000 kroner til Østbyttunet, 7 000 kroner til sykehotellet ved SiA, 2 000 kroner til veiledningstjenesten, 1 000 kroner til Helga Sembs fond, 1 000 kroner til Ingeborg Dehli Jemtlands fond, 1 000 kroner til kampen mot psykiske lidelser, 5 000 kroner til revmatismesaken, 5 000 kroner til Ridderrennet, 2 000 kroner til bekjempelse av benskjørhet, 11 000 kroner til kreftforskning og 10 000 kroner til leddgiktaksjonen. I tillegg ble det gitt 13 000 kroner til nytt TV ved Alderspensionatet, og 20 000 kroner i lokale gaver.

## STORT ENGASJEMENT

Foreningen har stått som arrangør av flere faglige foredrag om aktuelle emner. Årets sommertur gikk til Nes, og ellers var foreningen med i markeringen av Nannestaddagene og frigjøringsjubileet. Sanitetens uke ble som vanlig behørig markert, og det har videre vært arrangementer fra grendekvelder til skolefrokost.

Sanitetens ambulansesenter og garasje har ved opphør av den lokale ambulansen mistet sin funksjon, og eiendommen blir nå utleid til kommunen.

## HANDLETRALLE

Sanitetens foreningens handletralle ved Sykehjemmet og Alderspensionatet er et tiltak som blir versatt av mange. Det samme gjør trimpartiene, som gjennom 18 år er blitt et fast samlingspunkt for deltakerne.

De inntektsgivende tiltakene er tradisjonelle, fra salg av fastelavnris til utlodninger og mottak av gaver. Foreningen har vært representert ved formannsmøte i Lillestrøm, omvisning i nytt sykehotell, årsmøtet i Akershus krets, eldredagen i Oslo, årsfest i 4H, "Utsyn"-møter i Nannestad kommune, kvinnes frivillige beredskap, møte med flykninger og møte om sorgbearbeiding.

## FRIVILLIGHETSSENTRAL

Driften av Nannestadambulanzen var tidligere sanitetsforeningens flaggskip. Da denne gikk over i historien, overtok foreningen driften av den lokale frivillighetssentralen. Behovet for en slik tjeneste har vist seg å være tilstede.

- Sanitetens forening kan se tilbake på et aktivt år. Stadig nye oppgaver opptar oss, og våre medlemmer tar utfordringer og viser engasjement, sier formann Conny Dal i foreningens årsberetning for 1995.

**ROB**

## Nå skal vi bli spreke!

Et moderne senter for trim og helse er åpnet i Granåsgårdens underetasje. Senteret har alt en kan ønske seg av treningsapparater og et større rom for aerobic. Så nå er det opp til oss om vi ønsker å bli virkelig spreke!

Trimsenteret disponerer hele 500 kvm i Granåsgården, der en finner to haller for styrketrening, en for aerobic, to badstuer og barnerom for venting mens foreldrene trimmer.

- Våre medlemmer tilbys blant annet aerobic i romslig sal med sviktende parkettgulv, kondisjonstrening på tredemølle, sykkel- og tråkkemaskiner og styrketrening på moderne apparater, sier senterets eiere og daglige ledere, Lars Grøndal og Anne Løvås.

Nannestad Trim og Helse har åpent alle ukens dager, lørdag og søndag inkludert.

- Vi har tro på at det er et behov for et slikt trimstudio i Nannestad, sier daglig leder Lars Grøndal.

**ROB**

## Vannverk sammenkoples

Nannestad vannverk A/S har i samsvar med hovedplanen for vannforsyning i bygda utarbeidet en plan for overføringsledning mellom A/L Vikkevann og A/L Tølavanns forsyningsområde.

Sammenkopplingsledningen har en dimensjon på 15 cm, og den legges på sydsiden av riksvegen

fra Ås gård til Tølas hovedledning ved vegkrysset på Vollaugmoen. Dette er en strekning på 2 200 meter.

- Etter Tøla vannverks problemer i vinter synes det fornuftig at denne ledningsparsellen blir prioritert, sa rådmann Josef Hersløv i sin innstilling til Nannestads plan- og utviklingsutvalg. Som sa seg enig i dette.

**ROB**



Lars Grøndal i Nannestad Trim og Helse instruerer Hanne Madsen i ett av senterets mange treningsapparater.

# Flystøyens omfang og virkninger

Den kommende flyplassen, og ikke minst den tilhørende flystøyen, er for tiden det mest aktuelle samtaletema for nannestadfolk flest. Usikkerhetene er der, og argumentasjoner i såvel positiv som negativ retning er det mange av. Men uansett er det et faktum at flyplassen og trafikken kommer.

**Oslo Hovedflyplass A/S har laget en egen orientering om flystøy, dens omfang, virkning og aktuelle tiltak for å begrense skadevirkningene. Bygdespeilet gjengir her et sammendrag av den informasjonen som er gitt av OHAS i sakens anledning.**

**ROB**

## Verst i Nannestad

Med trafikk til og fra tre rullebaneanender over områder i bygda vil Nannestad få de største støyplagene. Dette gjelder også nattetrafikken, og da spesielt i nord.

Kneppfeltet, Moreppen ellers og Sør-Gardermoen ligger svært nær vestre bane, og her er det vanskelig å unngå at folk blir generet av støy når de er utendørs. Det blir få landinger og avganger over sørenden av vestre rullebane. For Holter vil dette bety en forbedring i forhold til dagens situasjon. Fri-luftsområdene i Romeriksåsene vil få en forverring, særlig ved avganger mot nord for fly som skal vestover. Her vil maksimalstøyen komme opp mot 75 dB.

**ROB**

## Trafikk og støyfordeling

Hvordan støyen fra flyplassen oppleves avhenger av flere forhold, blant annet av hvor ofte og til hvilke tider på døgnet flyene går. Videre hvilke flytyper som brukes, hvilke rullebaner som nyttes, hvilke traseer flyene følger, værforhold og landskapets evne til å dempe eller reflektere støy.

Mens antall avganger og landinger i år 2000 er beregnet til 600, regnes det med at tallet i 2010 har kommet opp i 725. Trafikken blir tettest mellom kl 07 og 09 om morgenen og mellom 16 og 18 om ettermiddagen. Om natten regnes det med 10 til 15 avganger eller landinger. 90 prosent av trafikken vil bestå av rute- og charterfly, mens resten består av privatfly, taxify og militærfly. Jagerfly vil bare unntaksvis bruke Gardermoen.

### FLYTYPER

Flyene har etterhvert blitt mer stillegående, og i 1998 vil kun en liten del av trafikken foregå med spesielt støyende fly. Slike fly vil forøvrig ikke bli tillatt på norske flyplasser etter år 2001. I 1998 vil 15 prosent av trafikken foregå med saktegående og støysvake propellfly som Dash 8 og Fokker 50.

Et fly skal som regel ta av og lande mot vinden. På Gardermoen er vindforholdene slik at 65 prosent av flyene i årets løp vil

lande fra sør og ta av mot nord, mot 35 prosent den motsatte veien. På vindstille dager kan retningen for inn- og utflyging tilpasses trafikkbildet.

### TUNGE FLY PÅ VESTRE BANE

Fly som lander vil som oftest bruke den banen som ligger til høyre i flyretningen, mens den venstre blir brukt til avganger. Dette gir som normalbilde at flyene vil lande fra sør på østre rullebane, mens fly vil ta av mot nord hovedsakelig på vestre bane. Deres vindretningen er det motsatte vil flyene lande fra nord på vestre bane og ta av mot sør på østre rullebane. Et unntak er de tyngste flyene, som alltid må ha mulighet til å ta av fra vestre rullebane, som er lengst.

### INNFLYGINGSTRASEENE

Ved landinger fra sør vil all trafikk passere over grensen mellom Skedsmo og Nittedal, og herfra går flyene i rett linje mot rullebanen. Ved landinger fra nord passerer flyene et punkt vest for Minnesund, før de går i rett linje mot rullebanen.

Dersom det er stor trafikk blir flyene dirigert til venteområder eller sirkle i luften til klarsignal for innflyging. Venteområdene er over Mesnalia, Magnor, Sarpsborg, Torp og Sigdal. Herfra blir flyene styrt inn mot Gardermoen etter fastlagte traseer. I rolige perioder går trafikken mer direkte mot Solberg eller Minnesund. Når sikten er god vil pilotene få øyekontakt med flyplassen på lang avstand, og de kan ta inn flyene uten å bruke de fastlagte tra-

seene. Dette gjelder bare for saktegående og stillere flytyper.

### UTFLYGINGSTRASEENE

Utgående fly skal følge syv retninger, mot Løten, Brandval, Rømskog, Rygge, Borøya i Oslofjorden, Grua og Tyrifjorden. Når flyene tar av mot nord følges en felles trase til et punkt som ligger 1000 - 1500 meter over Hurdalsjøens søndre del. Herfra spres flyene videre i de angitte retningene.

Når flyene tar av fra sør vil trafikken dele seg i to retninger etter 3 - 4 km. Herfra vil noen fly gå sør/østover mellom Jessheim og Kløfta, mens de fleste går mot Ask i Gjerdrum. De tyngste flyene og de som skal til Vestlandet vil bruke vestre bane ved avgang sørover, og så svinge mot vest etter avgang for å unngå bebygde områder.

Utflygingstraseene skal følges ganske nøyaktig de 12 - 14 km etter avgang, men mindre avvik kan forekomme. Sakte- og stillestående fly vil kunne få adgang til avvik fra traseene rettetter avgang.

### NATTFLYGING

Mellom kl 23 og 06 er det foreslått at flyene normalt skal bruke vestre rullebane både til avgang og landing. Om natten er det forsvarelig å lande fra en retning og ta av i den samme. Bare traseene som gir minst mulig forstyrrelser for beboerne vil bli brukt om natten. Derfor er avganger foreslått å komme nordfra og avganger å gå nordover såfremt vindforholdene tillater dette.

**ROB**

## Hva er lyd og hva er støy?

Lystyrke måles i desibel, forkortet dB. De svakeste lydene vi kan høre ligger rundt desibelskalaens nullpunkt. Støyen fra et DC 9-fly under avgang vil på 60 meters avstand nærmest gjøre vonst i ørene. Da er en smertegrense nådd på 120 dB.

Ved en økning av støyen med tre desibel fordobles slitasjen på hørselen. Derfor kan

selv en mindre støyreduksjon være viktig.

### FLYSØYMÅLING

Flystøy blir målt og beregnet av to grunner. Den ene for å finne ut hvor mye støy som kommer fra et enkelt fly, og den andre for å finne en gjennomsnittsstøy over en tidsperiode. Maksimalt flystøynivå er uttrykk for støyen fra hvert enkelt fly som passerer et bestemt område. Dette er viktig for å finne hvorledes støyen

generer aktiviteter som undervisning og søvn

Gjennomsnittlig flystøynivå beregnes ut fra de støytopper en utsetter seg for i løpet av en bestemt periode. Det legges her 10 ganger større vekt på flystøy om natten enn om dagen. På samme måte teller flystøy på søndager tre ganger så mye som på hverdager. Gjennomsnittsstøy er forelig bare beregnet for Gardermoen. Fo å finne den eksakte verdien må plassen være i full drift. **ROB**



# Tiltak som kan begrense skadene

## Startklart 4. oktober 1998 Om støy og helse

- Driften av den nye hovedflyplassen på Gardermoen starter 4. oktober 1998. Flyplassen blir åpen hele døgnet, og etter på års drift regner vi med omlag 600 flybevegelser i gjennomsnitt i døgnet. Det vil si en avgang eller landing hver 2 1/2 minutt, med trafikktopper morgen og ettermiddag. Nesten all trafikk vil foregå på dagtid, sier administrerende direktør i Oslo Hovedflyplass A/S, Bjørn Sund.

De mest støybelastede kommunene er Ullensaker, Nannestad, Gjerdrum og Eidsvoll, og flystør blir det største miljøproblemet for folk i områdene rundt Gardermoen. Men OHAS legger stor vekt på at inn- og utflygingstraseene plasseres slik at færrest mulig mennesker blir genert av støyen. Planleggingen av disse traseene skjer i samarbeid med lokale myndigheter, og målet er å ivareta helse- og miljøhensyn så godt som mulig.

- Flystøyens innvirkning på helse og trivsel vil i stor grad avhenge av hvor kraftig støyen blir og hvor ofte det støyer. Det er en sammen-

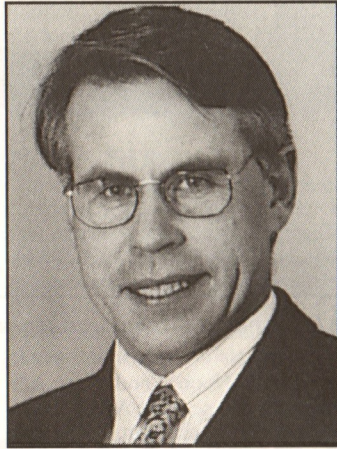

heng mellom opplevelsen av støy og risikoen for helseskader. To personer i det samme nabolaget vil kunne reagere forskjellig på de samme lydene. Den som føler seg mest plaget kan være mest utsatt for helseskader. Hvis støyen blir sterkere eller kommer oftere, vil flere mennesker føle seg plaget. Det er ingen fare for hørselskader av flystøy, med mindre man oppholder seg på eller umiddelbart ved rullebanene over lengre tid, sier administrerende direktør Bjørn Sund i OHAS. **ROB**

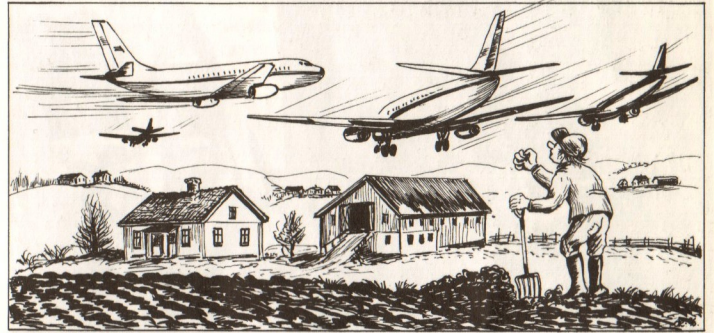

**Hørselsskader kan oppstå om en utsettes for middels høye støynivåer (85dB) over en lengre periode, mens 120 dB - 130 dB kan gi skader selv ved kortvarige belastninger. Også andre skader kan påvises ved ekstra høy støy.**

Men en må helt innpå rullebanen for å oppnå så sterk støy at den gir fysiske skader, og de nærreste boligene ligger såvidt langt unna at skader ikke gir

### ANDRE HELSEEFFEKTER

Likevel kan all støy som gene-

rer bli et helseproblem for de som pages. Når en plages av støy vil kroppen reagere med øket puls, forhøyet blodtrykk, stresshormonene øker og det kan oppstå forandringer i fordøyelsen. Selv om virkningen av hver enkelt støyplage er liten, kan de samlede plager over tid gi helseskade.

Eldre mennesker synes å være mere utsatt for støyplager enn yngre, og flere kvinner enn menn kan være utsatt. Personer som fra før er stresset, føler angst eller har nerveproblemer reagerer ofte mer negativt på støy enn andre.

**ROB.**

# Støy i flyplassens naboskap

Den vesentligste flystøyen vil komme fra avganger og landinger. Når selve flyplassen vil støyen lite påvirkes av hvordan inn- og utflygingstraseene blir plassert. De aller nærmeste naboene vil også merke støy fra fly som beveger seg på bakken. Også slik støy kan være generende, og bygging av støvvoller blir vurdert som mulig tiltak.

Støy fra motortesting vil antakelig ikke merkes så mye, da testingen vil foregå i en rusegrop langt unna nærmeste bebyggelse.

### INN- OG UTFLYGINGER

I løpet av et døgn vil det sør for flyplassen passere 100 fly i avgang, 80 fra østre og 20 fra vestre bane. 10 av avgangene fra vestre bane vil gå med støvsvake fly

og 3 - 5 avganger med store og tunge fly. Det blir 1 - 2 avganger på nattetid. Totalt beregnes 200 landinger i løpet av døgnet, alle mot østre bane. Nattetid beregnes 1 - 2 landinger, trolig mot vestre bane.

Gjennomsnittlig blir det omlag 200 avganger i døgnet, de aller fleste fra vestre bane. Men omlag 10 fly vil ta av fra østre bane. Det

blir fem avganger på nattetid, alle fra vestre bane. Det vil bli omlag 100 landinger, alle mot vestre bane, derav fem på nattetid.

### STØYFORDELING

Fly som letter støyer mer enn de som lander. For områder nær flyplassen utgjør denne forskjellen 10 - 20 dB. Lenger utover blir denne forskjellen mindre. Fly for landing

følger normalt en rett linje de siste 20 km før flyplassen. Plassering av utflygingstraseene får stor betydning for støyfordelingen i mellomområdene. I mange tilfelle vil flygeren bli pålagt omveier i forhold til den ideelle traseen mot flyplassen.

**ROB**

Avstand etter avgang	Hurtiggående fly*		Saktegående, støvsvake fly**	
	Flyhøyde	Maksimalstøy	Flyhøyde	Maksimalstøy
1 km	430 m	90 dBA	430 m	70 dBA
3 km	520 m	84 dBA	660 m	66 dBA
5 km	610 m	82 dBA	890 m	57 dBA
10 km	1200 m	74 dBA	1200 m	49 dBA
20 km	2350 m	66 dBA	1990 m	45 dBA

# Barokkmusikk i Nannestad kirke



Det for anledningen sammensatte orkester ved konserten i Nannestad kirke. Her med Jaime Lewis som dirigent og sopranen Camilla Wiig Wærhaug som solist.

Det ble en musikkens opplevelse under barokkonserten i Nannestad kirke. Musikere og sanger besto for anledningen av sopranen

Camilla Wiig Wærhaug, Vivi Chronholm på trompet, Henrik Myreng, Judith Røder og Willy Aase på fiolin, Levin Røder på cello, Marius Flatby på kontrabass, Jorunn Aasen Devold på cemballo og Mette Nordbrand Mikkelsen på bratsj.

Konserten var et samarbeidsprosjekt mellom Holter og Nannestad menigheter, og den ble støttet av Rikskonsertene. Utøverne representerte det beste av lokale musikere på dette området, komplett med enkelte "importerte" profesjonelle musikere. Samspillet gav et imponerende resultat, alt ledet av dirigenten Jaime Lewis.

ROB

# Nye eiere i ATH-senteret



ATH-senteret i Nannestad sentrum, som nå har nye eiere.

Firmaet Noon Food Siga A/S har kjøpt den sentrale ATH-gården i Nannestad sentrum. Gården inneholder idag postkontor, frisørsalong, gullsmed, brusutsalg, papirhandel og radio- og Tv-forretning.

En eventuell utvidelse av det nåværende ATH-senteret må skje i østlig retning. Dette vil imidlertid være avhengig av kommunedelplanen og den videre sentrumsutviklingen.

ROB

## Utstyr til skole

Kommunestyret har gitt rådmann Josef Hersløv fullmakt til å anskaffe inventar til Presåsen skole for 2,4 millioner kroner. Det forutsettes at utstyret skal være på plass så snart de pågående byggearbeidene avsluttes.

Samtidig har kommunestyret vedtatt at kostnadene ved samme skoles utanlegg skal ha en ramme på 2,5 millioner kroner.

ROB

## Aktive sykehjemsvenner



Sykehjemets venner arrangerer nesten hver måned en tilstelning for beboerne ved Sykehjemmet. Her er det som regel underholdningsinnslag, og selvfølgelig kaffe og kaker. Det er de pårørende som sørger for kakene, og de er også svært aktive med servering og oppvask.

Jens Martinsen er en av ildsjelene i dette arbeidet. Her er han i full sving med kaffeservering under ett av Sykehjemmets venners treff.

IF

# Utbygging av Maura skole



Om de foreliggende planer blir realisert, vil Maura skole få betydelige utvidelser.

Det foreligger nå klare planer om å bygge ut og rehabiliterer Maura skole for 40 980 000 kroner. I tillegg kommer investeringer til tomtekostnader, finansieringskostnader, prisstigning, avgifter, inventar og utstyr.

De økonomiske rammene fremkommer i en plan som er utarbeidet av arkitekt Gudmund Tangen. Det fremgår her at det planlagte nybygget ved skolen vil komme på 22 050 000 kroner, mens en rehabilitering av det eksisterende skolebygget kommer på 11 930 000 kroner. I tillegg inngår byg-

ging av en svømmehall, som er beregnet å koste syv millioner kroner.

Undervisningsarealet i nybygget får etter planene en brutto grunnflate på 2 100 kvm, noe som gir et netto romprogram på 1 571 kvm. Rehabiliteringen av det eksisterende skolebygget, inkludert nytt ventilasjonsanlegg, omfatter 2 300 kvm. Planene om svømmebasseng lyder på en hall på 505 kvm.

Investeringer, finansiering og dekningsmåte for finansieringskostnadene skal innarbeides i kommunens økonomiplan for perioden 1997 - 2000.

ROB

# Vil vi skyldte Staten 261 millioner kroner i år 2010?

**Nannestad kommune vil de nærmeste årene fremover være avhengig av store statlige rentefrie lån. En prognose tilsier at kommunens gjeld til Staten i år 2010 vil være på hele 261,7 millioner kroner!**

Beregningene viser at behovet for lån fra Staten når en topp i årene 2004 og 2006, med årlig henholdsvis 18, 5 og 18,9 millioner kroner. Fra da av vil behovet gå jevnt nedover, men selv i år 2010 er det et lånebehov på 5,2 millioner kroner.

## SENERE OVERSKUDD

Det var i 1994 at firmaet Asplan Analyse A/S utarbeidet en kommunaløkonomisk analyse for kommunene Nannestad og Ullensaker.

Analysen tok for seg konsekvensene av hovedflyplassutbyggingen for de to kommunene. Konklusjonen var at både Nannestad og Ullensaker i en periode vil få langt større utgifter enn inntekter, men senere overskudd i kommuneøkonomien. Asplans analyse var en del av bakgrunnen for Kommunaldepartementets tilråding om ekstraordinær statsbistand til de to kommunene i en overgangsperiode.

## PROGNOSER

Flere betingelser er stilt til denne bistanden, blant annet at de to kommunene årlig skal utarbeide en forventet kommunaløkonomisk prognose med et 15-årig perspektiv. Disse skal legges til grunn for Fylkesmannens anbefaling om ekstraordinære statstilskudd.

Kommunen har nå utarbeidet en slik økonomisk analyse, der det fremgår en prognose over forventede inntekter og utgifter i perioden. Prognosen er nå oversendt Fylkesmannen.

## INNTEKTSVEKST

Blant faktorene som påvirker den økonomiske prognosen ligger budsjettet for 1995, forventet folketallsutvikling og utvikling av grunnskole, barnehage og sykehjemsplasser. Innen teknisk sektor er avgiftene justert for full utgiftsdekning, samtidig som avgifter for nye investeringer er tatt med. Videre er inkludert konsekvensene av saneringsplaner, samt at boligutbyggingen følger kommuneplanen.

Det regnes med en særskilt inn-

tektivest i Nannestad på en prosent årlig frem til år 2012. Videre antas at antall yrkesaktive i aldersgruppen 16 til 66 år vil øke med tre prosent frem til år 2010. Denne særskilte utviklingen begrunnes i at kommunen blir et pressområde, der tilflyttingen av yngre yrkesaktive vil ha et noe høyere inntektsnivå enn idag.

## USIKKERHET

- En prognose er en kvalifisert gjetning om fremtiden. Den her aktuelle prognosen favner bredt i omfang og tidsperspektiv for en samlet kommuneøkonomi over 15 år. Det er klart at det her kan tapes en god del i presisjon og detaljeringsgrad, og prognosen må derfor ikke betraktes som en eksakt kalkyle eller et budsjett. Men en må anta at prognosen gir en brukbar beskrivelse av Nannestad kommunes situasjon frem til år 2010, dersom den vedtatte kurs i kommuneplanen og økonomiplanen blir fulgt, sa rådmann Josef Hersløv i sin innstilling til de folkevalgte, som tok de økonomiske prognosene for kommunen til orientering.

**ROB**

## Reguleringsplan for Sentrumsgården i Maura



Sentrumsgården i Maura, som sammen med det tilliggende området skal reguleres til forretningsformål.

Det er nå utarbeidet planer for regulering av Sentrumsgården og nærliggende områder i Maura sentrum.

Det er Lillestrøm arkitektkontor som på vegne av Firma Johs Granås A/S har fremmet et privat reguleringsforslag for Sentrumsgården og dens nærmeste omgivelser. Planområdet er i kommuneplanen definert som forretningsområde.

## FORRETNINGSOMRÅDE

Reguleringsplanen har en avgrensning i landbrukseiendom i vest, kommunal veg mot Breen i nord og den kommunale Nøtteskrikevegen i sør. Mot øst grenser

området til boligeiendommer.

Reguleringsforslaget er fremmet ut fra ønsket om så snart som mulig å reise et større forretningsbygg til Sentrumsgården. Samtidig legges til rette for en utbygging av området til forretningsstrøk. Veger er medtatt i den grad det er nødvendig for å regulere adkomsten. Selve Sentrumsgården har idag tre eiere, og planen tilsier at hver av disse kan utvikle sin del uavhengig av de andre. Det er heller ingen hinder for at hver av delene kan få forskjellig høyde og takvinkel.

## BUSSLOMME

Planen innebærer en del trafika-

le endringer i forhold til dagens situasjon. Nordre del av Lavskrikevegen, som idag er kommunal veg, foreslås regulert til privat fellesområde og kjøreveg.

En busslomme er planlagt langs Riksveg 120, og det er også planer om en gang- og sykkelveg. Det er tegnet inn 36 parkeringsplasser på en eiendom som eies av Nannestad kommune.

- Reguleringsplanen er en positiv oppfølging av den arealbruken som er vedtatt i kommuneplanen. Gjennom reguleringsplanen legges det til rette for et bedre servicetilbud i dette grendesenteret, sier bygningssjef Ingolf Skaldebø.

**ROB**

## Skole-skyss

Kommunen har godtatt en kostnad på 1 377 000 kroner til skole-skyss i år. Av dette går 1 055 000 kroner til den ordinære skyss med buss og drosje, 5 000 kroner til skyss ved sykdom eller skader, 278 000 kroner til skyss for elever med farlig skolevei, 20 000 kroner til skyss for svømmeopplæring, 6 000 kroner til skyss ved ungdomsskolens arbeidsuke og 10 000 kroner til skyss i forbindelse med 17. mai og juleavslutning.

Det er omlag 330 elever som er berettiget til ordinær skoleskyss i bygda.

**ROB**

## Hoppbakke nedlegges

Skogen idrettslag fikk i 1972 en støtte på 20 000 kroner til bygging av sin hoppbakke i Nilsbråten i Sandsneseter. Idrettslaget mener det nå vil bli for dyrt å modernisere bakken opp til dagens krav, og vil nedlegge den.

Nannestad idrettsråd har ikke innvendinger mot slik nedleggelse, som også bifalles av hovedutvalget for kultur. Som begrunnelse anføres også at de hoppinteresserte har et godt tilbud i Hurdal bakkesenter, som ligger bare åtte km fra Sandsneseter.

**ROB**

# Stilige bunadfigurer



Seks flittige damer fra bondekvinnelaget har med Ellen Alm som instruktør laget bunadfigurer i stort format. Helt siden sist høst har elevene arbeidet med forming av sine figurer. Første ledd i prosessen var utskjæring av formene i treplater, en jobb som ble utført av Gunnar Langerud og Pål Nordby. Så sørget elevene for at figurene fikk sine malingsstrøk i friske farver og ellers den nødvendige pynt. Sluttproduktet ble stilfulle bunadklede figurer. Her viser Ellen Alm to av figurene som ble laget i formings- og dekorasjonskurset.

ROB

# Nei til forurensningsforskrift

Miljøverndepartementet har sendt ut til høring et forslag til forskrift for grenseverdier fra lokal luftforurensing og støy. Forskriften skal fremme menneskers helse og trivsel ved å sikre at minstekrav til luftkvalitet og støynivå blir overholdt. Nannestad kommune var ikke fornøyd med forslaget, og har bedt om at forskriftene ikke ble iverksatt i sin nåværende form.

- Dersom en slik forskrift skal vedtas, må grenseverdiene for når tiltak skal settes inn være bestemt ut fra helsefaglige kriterier. Dette tilsier at det velges å satse på Statens Forurensingstilsyns og Folke-

helses grenseverdier, og ikke konsekvensutredninger fra tiltakshavere, sa helsesjef Ørn Terje Foss.

Hovedutvalget for helsevern og sosial omsorg mente at forskriftene måtte utredes slik at de også omfattet utearealer i skoler og barnehager. - Dette er områder der barn og unge oppholder seg, og slike områder skal ikke utsettes for helseskadelig forurensing, sa hovedutvalget. Videre uttalte samme utvalg at for støy på nattetid må grenseverdiene oppgis i maksimalt støynivå. Dersom forskriftene treer i kraft i sin nåværende form, vil kommunen være nødt til fortsatt å bruke kommunehelseloven til å overprøve forurensingsmyndighetenes saksbehandling om helseskadelig luftforurensing og støy.

ROB

# 50 000 kroner som gave fra LHL



Fra overrekkelsen av gaven fra Nannestad og Gjerdrum LHL til de to kommunenes helseetater. Til venstre nestleder Gunnar Ask og leder Elin Borch i LHL-laget, og til høyre helsesjefene Axel Valen-Sendstad og Ørn Terje Foss.

Nannestad og Gjerdrum lag av Landslaget for hjerter- og lungesyke har gitt 50 000 kroner til rehabiliteringstiltak og hjelpemidler innen de to kommunenes helsesektorer.

Gavemidlene består i første rekke av donasjonsmidler, men også en del innsamlet ved loddsalg i det lokale LHL-laget. De 50 000 kronene fordeles i utgangspunktet likt mellom de to kommunene, der 15 000 kroner forutsettes brukt til hjelpemidler og 10 000 kroner til rehabiliteringstiltak.

- Dette er en storslagen gave til et formål som har et stort behov for midler. Det er svært positivt at LHL ser nødvendigheten av å prioritere dette med rehabilitering og

hjelpemidler. Laget er en pådriver på området, og helseetatene er avhengige av både ildsjeler og styrket økonomi. Denne gaven er med på å gavne pasientene i begge kommunene, og vi skal gjøre vårt for å inngå samarbeid der dette er en gunstig løsning, sa helsesjef Axel Valen-Sendstad i Gjerdrum.

- Gaven dekker et tilstedeværende behov. Den gjør det mulig å gå til anskaffelse av nødvendig utstyr for grupper, noe som gir den mest effektive utnyttelse av ressursene. Dette er med på å skape et fellesskap, og vi lover at midlene skal bli nyttet på beste måte, sa helsesjef Ørn Terje Foss.

Nannestad og Gjerdrum lag av LHL har nå 230 medlemmer. Laget har sine faste månedlige møter vekselvis i de to kommunene.

ROB

# Alpinpris til familien Brekke



Leder av Nannestad alpinklubb, Henrik Francke, overrekker klubbens ærespris til Frøydis og Oddvar Brekke.

Nannestad alpinklubbens ærespris for 1995 er tildelt Frøydis og Oddvar Brekke for deres administrative og praktiske innsats for klubben.

## Etablerersenteret

Kommunen har gitt et driftstilskudd til etablerer- og bedriftssenteret for Øvre Romerike på 5 500 kroner. Tilskuddet gjaldt for perioden fra 1. 10. 94 til 31. 12. 95.

Romerike regionråd har gitt tilslutning til start av etablerer- og bedriftssenteret for Øvre Romerike. Ideen for dette bygger på en videreføring av jobbverkstedet i Eidsvoll. Driftstilskuddet til senteret er forutsatt å være på 40 000 kroner fra fylket og tilsammen samme beløp fra kommunene Hurdal, Ullensaker, Eidsvoll, Nannestad og Nes.

ROB

Æresprisen ble nå delt ut for 10. gang, en begivenhet som fant sted i forbindelse med klubbens årlige bruktmesse i Preståsen skole.

Som bakgrunn for æresbevisningen nevnes at Frøydis har vært både leder, nestleder og sekretær i klubben, mens Oddvar har vært sekretær. Felles har de vært renn-påmeldere og rannadministratorer. Videre har de trofast støttet opp om klubbens mange arrangementer fra starten i 1983 til nå.

Som synlig bevis for sin æresbevisning ble Frøydis og Oddvar Brekke overrakt Nannestad alpinklubbens store vandrepokal, pluss hver sin mindre pokal til odel og eie.

ROB

# God oppklaringsprosent ved lensmannskontoret

Oppklaringsprosenten for forbrytelser innen Nannestad og Gjerdrum lensmannsdistrikt lå i 1995 på 31,5, mens oppklaringen innen forseelser var på 45,1 prosent. Begge tallene ligger godt over gjennomsnittet for Romerike politidistrikt.

Lensmannskontoret betjener idag et innbyggertall på vel 12 000. Ved kontoret er det 12,5 besatte stillinger. Etaten disponerer tre tjenestebiler, som i 1995 kjørte over 81 000 km. Totalt var det 761 utrykninger på overtid, langt bortimot en fordobling fra året før.

## ØKNING I FORSEELSER

Av forbrytelsessaker ble det i årets løp behandlet 387, som er en svak oppgang fra 1994. På forseelssiden har imidlertid økningen

vært stor, fra 96 i 1994 til 154 i 1995. Antall fremmedsaker økte med 140 prosent, mens det var relativt stabile tall for tvangsforretninger. Det ble registrert 121 dødsfall i 1995.

Av narkosaker ble det behandlet 12, samme tall som året før. Voldssaker er gått ned fra 20 til 17, mens simple tyverier ligger på 62. Også grove tyverier har gått litt ned, fra 137 i 1995 til 129 i 1995. Bilbruktstyveriene har gått sterkt opp, fra 19 i 1994 til 39 i 1995. Såvel skadeverk som økonomiske straffesaker ligger stabilt på henholdsvis 20- og 30-tallet.

## FLERE TRAFIKKULYKKER

Av hjemmebrennere ble det i 1995 tatt to, det samme som i de siste årene. Øgså i promillekjøring er det stabilitet, der det siste år ble tatt 19. Det ble i 1995 rapportert 19 trafikkuhell med personskader,

og 19 ble tatt for kjøring uten lapp.

- Trafikkskadene viser en bekymrende økning, og det samme gjelder bilbruktstyverier, sier lensmann Jan Kittelsbye, som ellers viser til at kontoret har minimale restanser.

- Hvor ligger satsingsområdene for det kommende år?

- Vi ønsker å styrke etterrettingsvirksomheten, blant annet ved et felles datasystem for regionen. Videre ønsker vi å styrke det forebyggende arbeidet i skolen. Vi vil gjerne også intensivere patruljeringen i eget distrikt.

- Hva med dagens ungdom?

- Vi har generelt et fint ungdomsmiljø i Nannestad og Gjerdrum, noe som ikke minst skyldes arbeidet i de frivillige organisasjonene. Behovet for slikt arbeide blir økende i tiden som kommer, sier lensmann Jan Kittelsbye.

ROB



Lensmann Jan Kittelsbye ser seg fornøyd med oppklaringsprosenten innen sitt distrikt.

# Med gladmusikk og humør i 25 år

En gjeng musikkglade trekkspillere i Nannestad hadde spilt sammen til husets bruk i flere år. Inntil Anders Lien i 1970 fant tiden moden for å få den musikalske aktivitet inn i noe fastere former. Resultatet ble Trekkspillklubben Amatør, som i 1977 ble til Nannestad Trekkspillklubb.

Asbjørn Breili ble musikkjengens første formann, og med seg i styret hadde han Hans Edseth, Marie Breili, Johan Bahun og Hans Sand.

Trekkspillklubben har gjennom de tilbakelagte 25 år utgjort et populært innslag ved utallige arrangementer. Blant disse ved sangens og musikkens dag, Nannestaddagene, 17. mai og Vårspretten.

Helt fra starten av har klubben hatt sine regelmessige besøk i sykehjemmet, alderspensjonatet og andre tilstelninger for eldre, der de har bragt humør og glede med seg.

## MUSIKKTREFF

I tillegg arrangerer klubben fester i egen regi. Med nærmere ett hundre støtte medlemmer og egne musikere har disse treffene som oftest vært lystige lag.

Nannestad trekkspillklubb har også vært representert ved flere festivaler. Fremst blant disse står utvilsomt Randseterfestivalen i Sverige, der klubben har vært årvisse gjester gjennom 20 år.



En glad gjeng av musikere og støttespillere i Nannestad trekkspillklubb i jubileumsåret. Fra venstre Anne Solheim, Øyvind Børresen, Harald Bårdseng, Willy Jacobsen, Odd Johansen, Kjell Solheim, Martin Solheim, Kitty May Bårdseng, Jan Erik Sornes, Ottar Birkelund, Wenche Jacobsen og Turid Skage Barg.

## FOLKELIG MUSIKK

- Vi ser det som en oppgave å ta vare på de folkelige musikktradisjonene. Derfor består våre repertoarer av en god del gammeldans, nygammelt og noe svensketopp, sier leder av trekkspillklubben, Øyvind Børresen. Besetningen til klubben består av trekkspill av diverse slag og modeller, nå også forstretket med gitarbass. Klubben

har gjennom tidene hatt flere instruktører, mens det idag er Odd Johansen som står for den musikalske ledelse.

Fast øvingssted er nå Preståsen skole, som ligger geografisk vel egnet til for medlemmene. For til tross for at det er Nannestad trekkspillklubb, har den også medlemmer fra nabokommunene Eidsvoll og Ullensaker.

## JUBILEUMSMARKERING

Klubbens styre består idag av Øyvind Børresen, Martin Solheim, Kitty Bårdseng, Solfrid Ruud og Odd Johansen.

Det store jubileet ble markert i kommunehuset, der over 180 medlemmer og gjester deltok.

ROB

# Bomavgift på den nye Hadelandsvegen

Den nye Riksveg 35 mellom Lunner og Gardermoen skal etter planene stå ferdig i 1999. Vegen får en relativt høy standard, og den vil bli et viktig ledd i å bedre tverrforbindelsen

Riksveg 35 inngår som en del av tilbringersystemet for den nye hovedflyplassen. Norsk veg- og vegtrafikkplan for 1994 - 97 har imidlertid ikke avsatt investeringsmidler til bygging av vegen. Samferdselsdepartementet har likevel varslet at det vil bli vurdert å bruke delvis bomfinansiering for å påskynde anlegget.

## LÅNER 125 MILLIONER

Vegkontorene i Oppland og Akershus har i samarbeid med Vegdirektoratet utarbeidet kostnadsoverslag, trafikkprognoser og bompengeløsning. Beregnet etter nåværende planer vil hele vegan-

legget komme på 450 millioner kroner. Med de antydde satser for passering av bommene antas det mulig å oppta et bompengelån på 125 millioner kroner i 1997. Dette med 15 års løpetid etter åpningen i 1999.

Såvel de to fylkene som de berørte kommuner Lunner og Nannestad har sluttet seg til en bomfinansiering som maksimalt beløper seg til 25 prosent av prosjektkostnadene.

## BOMPENGESELSKAP

Det foreligger nå kommunedelerplaner for hele prosjektet, og alle reguleringsplaner skal være god-

øst/vest. Men det vil koste en god del å bruke vegen, 20 kroner for liten bil hver gang en bom passeres!

kjent innen 1. desember 1996. Forutsetningen er at Samferdselsdepartementet kan legge frem bompengesaken for Stortinget høsten 1996, og at vegen skal stå ferdig høsten 1999.

Før nå saken kan komme videre må det opprettes et bompengeselskap. Her står de to fylkene som eiere, mens Lunner og Nannestad kommuner hver får en representant i selskaps styre.

## EIES AV FYLKENE

Bompengeselskapets navn blir Hadelandsvegen A/S. Formålet er å delfinansiere ny vegforbindelse mellom Lunner og Gardermoen. Selskapet etablerer og administrerer kontrollstasjoner og trafikantbetaling, og det skal foreta de nødvendige låneopptak for å sikre fullfinansiering av den nye Riksveg 35.

Selskapets aksjekapital er på 900 000 kroner, fordelt med 45

aksjoner a 10 000 kroner på henholdsvis Akershus og Oppland fylker. Hver av fylkene får to representanter i styret, pluss en representant fra hver av kommunene Nannestad og Lunner.

## NÅVÆRENDE VEG

Nannestad kommunestyre vedtok allerede i 1994 å akseptere delvis bompengefinansiering av Riksveg 35, med dekning inntil 25 prosent av kostnadene og en avgift på inntil 25 kroner for liten bil. Kommunen forutsetter at bomstasjonen på Nannestadsiden blir vest for Slettmoen i tilknytning til planlagt rasteplass i området. Dette kravet er det oppnådd enighet om hos begge fylkene og Lunner kommune. Kommunen krever videre at nåværende fylkesveg opprettholdes for fri ferdsel, og at den forblir fylkesveg.

Vedtektene er bifalt av Nannestad kommune. **ROB**

# Maurtua er blitt fint skolebygg



Stor stas da Maurtua ble offisielt åpnet.

Det var stor stas da nybygget ved Maura skole offisielt ble innviet. Lovordene var mange over at dette hadde blitt et tidsmessig og trivelig hus for brukerne.

Primært er det førskolen og skolefritidsordningene som skal ha sitt sted å være i dette bygget, som har fått navnet Maurtua. Men huset er utformet på en slik måte at det her også kan være et allbrukshus for flere aktiviteter.

## KORT BYGGETID

Som seg hør og bør ved en slik anledning var det klipping av snora for å markere at nå er Maurtua klar for bruk, en seremoni som ble utført av leder for hovedutvalget for undervisning, Kjell Berglund. Alt under oppsyn av barna, de ansatte og en rekke for anledningens innbudte.

Så fulgte innendørs samling, der det vanket flust med rosende ord om bygg og byggeprosess. Først ute var Maura skoles rektor, Kari Hokstad, som uttrykte tilfredshet ved nå å ha fått et praktisk og fint hus med tilpasset inventar. Hun presiserte samtidig at både planarbeidet og byggingen hadde foregått i rekorfart, og gav ros til alle impliserte for velvillighet i prosjektet.

## 3,3 MILLIONER KRONER

Etter overrekkelsesseremonien, der både barn og voksne var med, vanket det boller og brus for de yngre og en kaffeprat for de eldre.

Totalprisen for Maurtua lyder på 3,3 millioner kroner. Med en grunnflate på 400 kvm gir dette en kvm-pris på 8 250 kroner. Hvilket er en pris som blir betraktet som brukbar.

**ROB**

# Tegne- og malekurs i skoleferien



Wenche Ruud Teigen rettleder elevene Stine Camilla Johansen om tegningen og malingens kunst.

13 elever i alderen fra 12 til 16 år har i skolens vinterferie deltatt i et tegne- og malekurs i Eker skole. Tre dager tok kurset, der elevene fikk grunnleggende opplæring i lys, skygge, farver og komposisjon.

Leder av kurset var Marita Andersen fra Pilotgalleriet til Akershus kultursenter og kunst-senter. Wenche Ruud Teigen var hennes medhjelper i kurset, som ble arrangert av kulturetatene i Nannestad, Ullensaker og Gjerdrum.

**ROB**

# Utvalg, nemnder og råd i kommunen

Kommunestyret har valgt følgende medlemmer til de kommunale utvalg, nemnder og råd for kommende fireårsperiode:

## Valgkomite:

Ordfører Han Fr. Bang (SP)  
Varaordfører Hanne Mæland (H)  
Per Ramsli (A)  
Jon Eide (FrP)  
Lars Håkon Tingulstad (H)  
Arnold Ruud (KrF)  
Svein Frogner (SV)  
Cato Sand (SP)  
Bente Nygård (V)

## Administrasjonsutvalg:

Ingjerd Enger (A)  
Olav Langørgen (A)  
Sissel Oserud (SP)  
Hanne Mæland (H)  
Jan Petter Løberg (FrP)  
Leder blir Hanne Mæland med Jan Petter Løberg som nestleder.

## Omsorgs- og oppvekstutvalg:

Kjell Berglund (A)  
Åse Flatland (A)  
Inger Mari Vestlund (A)  
Svein Frogner (SV)  
Lars H. Tingulstad (H)  
Poul Østergaard Nielsen (FrP)  
Bente Nygård (V)  
Ivar Ormstad (SP)  
Arnold Ruud (KrF)  
Leder blir Bente Nygård med Poul Østergaard Nielsen som nestleder.

## Plan- og utviklingsutvalg:

Harry Lindberg (A)  
Vivi Lindholm (A)  
Siv Hedman (A)  
Odd Steen (A)  
Per Anders Hem (H)  
Jon Eide (FrP)  
Birgit Elisabeth Frøyland (SP)  
Morten H. Soma (V)  
Cato Sand (SP)  
Leder av utvalget blir Jon Eide med Morten H. Soma som nestleder.

## Øvre Romerike avfallsselskap:

**Styret:**  
Jon Eide (FrP)  
**Representantskapet:**  
Bente Nygård (V)  
Vivi Lindholm (A)  
Cato Sand (SP)

## ANØ's styre:

Bodil Ekstrøm (H)

## ANØ's representantskap:

Jon Sundby (A)  
Bente Nygård (V)  
Jon Slettmoen (KrF)

## Overformyndere:

Bjarne Sjøvold  
Kari Sjøli  
Kasserer er regnskapssjefen i kommunen.

## Forliksråd:

Trond Nilsen (A)  
Jan Kittelsby  
Gunvor Johansen (H)  
Leder er Trond Nilsen med Gunvor Johansen som nestleder.

## Skjønnsmenn ved Eidsvoll

**domssogn:**  
Even Engh  
Olav Langørgen  
Ingrid Slattum  
Marit Berntsen  
Halvard Østby  
Thorstein Johansen  
Per Even Eggum  
Solveig Grøndahl Hombles

## Kontrollutvalg:

Per Ramsli (A)  
Britt Tolderlund (A)  
Tor Stokstad (SP)  
Eva Engelsrud  
Terje Nordengen (A)  
Leder av kontrollutvalget er Per Ramsli med Tor Stokstad som nestleder.

## Heimevernsnemnd:

Helge Enger (A)  
Inger Johanne Møller (FrP)

## Innkvarteringsnemnd:

Gunvor Ramstad  
Marit Finstad  
Arne Statle  
Asbjørn Fjeldberg  
Elbjørg Solbakken

## Konfliktråd:

Marit Berntsen

## Skatteutvalg:

Torgeir Tvedt (KrF)  
Arne Fjellheim (A)  
Inger Johanne Berntsen (A)  
Leder er Torgeir Tvedt med Arne Fjellheim som nestleder.

## Styret for distriktsrevisjonen:

Per Ramsli (A)  
Sissel Larun (H)

## Tilflyttingsnemnd:

Hans Fr. Bang  
Jan Kittelsby  
Per Ramsli  
Karl Henrik Laache  
Gunvor Johansen  
Kari Evjebraaten  
Leder er Hans Fr. Bang

## Ligningsnemnd:

Inger Johanne Berntsen (A)  
Terje Olsen (A)  
Ole Andreas Nyberg (H)  
Frøydis Brekke (V)  
Lars Haga (SP)

## Overligningsnemnd:

Wenche Moe Næss (A)  
Hans E. Sundt (H)  
Roar Winge (KrF)  
Ingunn Rustad (H)  
Kjell Ragnar Bjerke fra Ullensaker blir leder for felles overligningsnemnd.

## Prestegårdstilsyn:

**Nannestad:**  
Paul Engh  
Gustav Haug  
Sissel Sandberg

## Holter:

Anne Solheim  
Tor Stokstad  
Kjell Solheim'

## Klagenemnd:

Inger Johnson (V)  
Bjarne Ruud (A)  
Per Anders Hem (H)  
Åse Flatland (A)  
Sissel Oserud (SP)  
Leder er Per Anders Hem med Inger Johnson som nestleder.

## Uvalg for bo- og servicesenter:

Alfred Roland (SV)  
Marit Berntsen (A)  
Ragnhild Nordby (H)

## Innlandsfiskerinemnd:

Målfrid Edseth  
Odd Steen  
Trond Asakskogen  
Svein Erik Kopperud  
Ingebjørg Lajord  
Trond Asakskogen blir leder med Svein Erik Kopperud som nestleder.

## Viltnemnd:

Trygve Sydhagen  
Peder Sandholt  
Erling Døhlen  
Ruth Håkenåsen  
Hilde Jaavall Dahl  
Trygve Sydhagen blir leder med Ruth Håkenåsen som nestleder.

## Landbruksnemnd:

Lars Haga (SP)

Einar Vollaug (SP)  
Ragnhild Nordby (H)  
Birgit Elisabeth Frøyland (SP)  
Svend Holm (A)  
Arild Hombles (SV)  
Vivi Lindholm (A)  
Lars Haga blir leder med Arild Hombles som nestleder.

## Forhandlingsutvalg vann:

Per Ramsli  
Hans Fr. Bang  
Karl H. Laache  
Olav Langørgen

## Næringsmiddelkontroll:

Hanne Mæland (H)

## Styret i NAVAS:

Hans Fr. Bang  
Olav Langørgen  
Harry Lindberg  
Helge Enger  
Karl Henrik Laache

## UNIVANN:

Per Ramsli  
Hans Fr. Bang  
Karl H. Laache

## Øvre Romerike Industriservice:

Bjørn Ludvigsen (FrP)

## Styringsgruppe vann, avløp og renovasjon:

Hans Fr. Bang  
Per Ramsli  
Pluss to fra administrasjonen

ROB

## Referansegruppe for flytraseer

Luftfartsverket har satt igang arbeidet med forskrifter for flytraseene til den nye hovedflyplassen på Gardermoen, der også de berørte kommuner er invitert til å delta i en referansegruppe.

Foruten de berørte kommuner vil referansegruppen ha representanter fra brukerne, statlige myndigheter og fylkeskommuner. Gruppen skal på fritt grunnlag kunne drøfte problemstillinger og gi råd og veiledning i arbeidet. Hensikten er å komme frem til traseer som gir minst mulig støybelastning fra flytrafikken. Dette samtidig som hensynet til sikkerhet, kapasitet, utslipp og økonomi blir ivarettatt på en tilfredsstillende måte. Arbeidet skal omfatte en beskrivelse av konsekvensene for sikkerhet, støy, utslipp til luft, kapasitet og flyselskapenes øko-

nomi. Det er forutsatt at forslagene fra Oslo Hovedflyplass A/S til inn- og utflygingstraseer skal være et utgangspunkt for gruppens arbeide.

Rådmann Hersløv mener at arbeidet med inn- og utflygingstraseer foreløpig bør foregå på det administrative plan. Det er heller ikke fra Luftfartsverkets side gitt uttrykk for ønske om deltakelse fra kommunens politiske side. Arbeidet vil berøre problemstillinger knyttet til en rekke fagfelt. Derfor forutsetter rådmannen at han til enhver tid kan involvere de medarbeidere som han finner mest skikket for jobben.

Til nå har Nannestads ordfører, helsesjef og miljøvernesjef deltatt i planleggingen av flytraseene. Dette arbeidet har tildels foregått i flystøyutvalgets regi. Men det er nå uvisst om dette utvalgets rolle videre i prosessen.

ROB

# Ungdomsskoleelever på Trøndelagstur

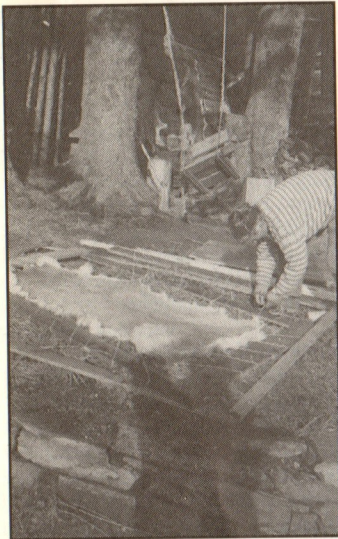

Her er det skinn som beredes av elevene ved skolen

Klasse 8a ved Ungdomsskolen har vært på tur til Fosen folkehøyskole i Trøndelag. Stig-Odvar Grønlie har laget denne reportasjen fra turen for Bygdespeilet.

Fosen folkehøyskole ligger ved Trondheim i Rissa kommune på Fosenhalvøya. Ved skolen er det åtte hovedkurs. Disse er friluftsliv på naturfolks vis, båtbygging, sjøbruk, tekstilverksted, lafting, økologisk jordbruk og bruk av arbeidshest, økologisk hagebruk med vegetarisk matlaging og barnehage.

## BOR PÅ SKOLEN

På skolen er det mange elever som bor. De betaler da for hele året 29 000 kroner, og får til gjengjeld også frokost, middag og kveldsmat. Elevene må stå opp klokken syv om morgenen, og frokost følger etter en halvtime. De må smøre med seg matpakker. Det er middag klokken 1600 og kveldsmat klokken 2000.

Skolen har eget bibliotek og et lite TV-rom og en sal der det blant annet vises film. Ellers er det en laftet badstue utenfor selve skolen.

## SJØLFORSYNING

På gården satte de poteter, kålrot og redikker. Til middag spiste vi av gårdens selvdyrkede produkter. Elevene på sjøbrukslinja satte



Og her samles elevene til spising av selvdyrkede produkter.

ut garn som gav fisk. Dette med sjølforsyningen er en del av skolens målsetting, og elevene på økologisk jordbruk og hagebruk og sjøbruk er med på å skaffe mat.

Også andre elever kan ta del i dette ved å være med på fiske og mjølking. I tillegg er alle elevene

med på dugnadsarbeide, der det gjelder å få maten i hus til vinteren. Alle elevene tar del i kjøkkentjenesten, og de har samtidig et ansvar for at de rutinene som er satt opp for resirkulering fungerer.

STIG-ODVAR GRØNLIE

## Gamle skoleminner



Ivar Fjeldberg og Olaf Låvegg forteller om sitt møte med Kringler skole i 1914.

Fortidens skoleminner ble gjenoppfrisket da Ivar Fjeldberg (94) og Olaf Låvegg (90) berettet om sitt første møte med nybygd Kringler skole i 1913 og 1914.

Selv om skolen da var nybygd og sikkert moderne for sin tid, var det både innvendig og utvendig bare tømmervegger. Men skolestua var likevel både lun og trivelig, der lærer Strand innprentet grunnleggende lærdom i sine unge elever.

Det var Stensgård og Nannestad menigheters eldretreff, kanskje

bedre kjent som Bossetreff, som hadde lagt sin førjulssammenkomst til den gamle Kringler skole. For anledningen var de fordums skolestuer fullsatt, både ved det skolehistoriske møtet og ved den påfølgende servering.

Videre var det sang og musikk ved "Pensjonisten", og en kort andakt ved presten Nils Tingvoll. Samtidig benyttet mange av Bossetreffets deltakere anledningen til å avlegge brukskunst- og håndverkssenteret Heimskringla og stedets lille skolemuseum et besøk.

ROB

## «KVARTALET'S BILDE»



Karin Kjørstad presenterer sitt Kvartalets Bilde.

Karin Kjørstad fra Maura er denne gang gjesteutstiller i Bygdespeilet og Sparebanken NOR's lille galleri. Hun stiller med en stemningsfull akvarell av et vinterlig fjellandskap.

Utstilleren har malt akvareller de siste 10 årene. Hennes bilder er naturalistiske i form og farver, og de består oftest i landskap og stemninger. I til-

legg har hun produsert en god del tegninger og arbeider innen rose-maling, porselensmaling og lappeteknikk.

Karin Kjørstad har blant annet deltatt i utstillinger i Heimskringla, Kommunegalleriet og Galleri Charlie. Hennes vinterlige fjellandskap er nå å finne i Sparebanken NOR frem til 1. juni.

ROB



## Ny kommuneplanlegger



Kommuneplanlegger Astrid Fortun

Astrid Fortun ble 1. februar tilsett i et vikariat som plankonsulent/kommuneplanlegger i rådmannens stab. Tilsetningen gjelder så lenge stillingens innehaver har permisjon.

Hun har sin utdanning fra flere høyskoler, blant annet ingeniør-

skole, samfunnsplanlegging ved distriktshøyskole og Landbruks-høyskole. Tidligere har hun praksis fra Lillehammer kommune og Østlandsforskning. Planleggerens hovedoppgave blir nå å koordinere kommunens planarbeid og å videreføre kommuneplanen. **SEK**

## Prestegård og prestebolig skilles



Nannestad prestegård. Til venstre presteboligen med tidligere forpakterbolig og driftsbygning til høyre.

Det foreligger planer om at Nannestad prestegård deles i to enheter, en for selve presteboligen og en for tidligere forpakterbolig, driftsbygninger og jordeiendom.

Jordarealene tilhørende prestegården er totalt på 527 mål, hvorav 172 mål fulldyrket jord, 315 mål produktiv skog og 40 mål beite og annet areale. Alt dette planlegges solgt, mens presteboligen beholdes med Opplysningsvesenets fond som formell eier.

### GOD LØSNING

Jordbruksjefen ser en slik deling som en god løsning. Presteboligen har i de senere årene ikke hatt noen befatning med gårdsbruket, og jordbruksjefen mener at en deling ikke vil gå ut over den avkastning som eiendommen kan gi.

Gårdsbruket forutsettes solgt som en samlet enhet til kvalifisert kjøper. Deler av eiendommen er imidlertid allerede regulert til annet formål. En utvidelse av Nannestad kirkegård lengst sør på eiendommen er således godkjent gjennom kommunens reguleringsplan, og to andre områder inngår i kommuneplanens arealdel som foreslåtte regulerte områder.

### SENTRALT

Nannestad prestegård har en meget sentral beliggenhet. I kommuneplanen står at de sammenhengende jordbruksområdene er særlig viktige. Dette, i tillegg til at prestegården med sin historie er et gårdsbruk av en spesiell karakter, gjør at den bør sikres forsvarlig drift i fremtiden. Det vil si at den bør drives som en enhet og som et aktivt gårdsbruk, sier jordbruksjef Camilla Sundby. **ROB**

## Nannestad KrF er 50 år



Sentrale personer ved markeringen av Nannestad Kristelig Folkepartis jubileum. Fra venstre leder Arnold Ruud, nestleder Torgeir Tvedt, de tidligere partilederne Leif Bergerud, Elsa Sikveland og Torstein Sikveland og proglogforfatter Ester Bergerud.

Første lokallag av Kristelig Folkeparti her til lands ble etablert i 1933, og fem år senere ble det felles samling i et moderparti. Umiddelbart etter krigen slutt ble virksomheten etter fem års dvale tatt opp igjen. Partiet hadde god vind i sine seil, og i 1945 ble også lokalpartiet i Nannestad etablert.

Nannestad KrF hadde de første årene flere markante forkjempere for sitt politiske budskap. Blant disse navn som Carl Kopperud, Kristian Lerberg, Johan Ryddingstad, Barbro Kopperud, Sigrud Ryddingstad, Karsten Sletmoen, Kåre Wiik og Torstein Sikveland, bare for å ha nevnt noen.

### POLITISKE POSISJONER

Medlemstallet i Nannestad KrF har gjennom årene variert noe. Men en fast stemme av trofaste til-

hengere har ført til at partiet hele tiden har hatt sin representasjon i bygdas styrende politiske organer. Partiets mål ved siste valg var å få tre mandater i kommunestyret. Nå manglet det da også bare 12 stemmer for at ønsket skulle gå i oppfyllelse, selv om stemmetallet for KrF var økende.

### GJENVALG

50-årsjubileet ble markert i menighetshuset Betania, der hovedtaler var Dagfinn Høybråten. Ester Bergerud leste sin jubileumsprolog, og Torgeir Tvedt berettet om den politiske situasjonen.

Samtidig var det årsmøte i Nannestad KrF. Her ble det gjenvalg over hele linja, med Arnold Ruud som leder og styremedlemmer Torgeir Tvedt, Ruth Nordby, Halvard Hansen, John Sletmoen og Kristoffer Melby.

**ROB**

## Årets investeringsbudsjett

Årets kommunale investeringsbudsjett lyder samlet på 42 239 904 kroner, et beløp som i sin helhet skal dekkes ved låneopptak. Budsjettet fordeler seg således:

Administrasjonsbygg,	16 640 000 kroner
dvs kommunehus og bibliotek	
EDB-utvikling	1 089 000 "
Rehabilitering Maura skole	701 000 "
Rehabilitering barnehager	116 000 "
Rehabilitering sykehjemmet	490 000 "
Rehabilitering kultur	109 000 "
Rehabilitering kirker	534 000 "
Lastebil til teknisk	35 000 "
Kloakk, avløp	6 683 000 "
Kloakk, felles renseanlegg	6 000 000 "
Øvrige teknisk anlegg	700 000 "
Kommunale veier	5 443 000 "

# Nannestad husmorlag feiret 25 år

Et kvart århundre er gått siden en gjeng yngre kvinner fant tiden moden for på ny å starte et husmorlag i Nannestad. Det første styret i det nyetablerte husmorlaget besto av Bente Nygård, Eva Solberg, Grethe Frengen, Anne-Lise Rønning, Britt Saga, Johanne Ulnes, May Lis Martinsen og Rigmor Pynten.

## STORT ENGASJEMENT

Formålet med husmorlaget var og er å skape en møteplass hvor både nyinnflyttede og "innfødte" familier kan bli bedre kjent med hverandre. Videre å etablere tilbud i form av blant annet barnepark, barnehage og andre aktiviteter for barn og unge. Opplæring og opplysning til foreldre er også en viktig faktor. Herunder emner som skole og andre samfunnsproblemer, samt å utnytte kontakten med Norges Husmorforbund. Viktig er det også å skape "storfamilier" for barn, samt ikke minst å ha det moro.

## BARNA I FOKUS

Nannestad husmorlag drev i 1970-årene Ekermoen barnepark og Åsen barnepark, og styret i husmorlaget var også aktivt med i oppstarten av Maura husmorlagers Haugastøl barnepark.

I det hele har Nannestad husmorlag vært en pressgruppe for å få etablert barnehager. På spørsmål fra kommunen om å drive hel-

dagsinstitusjon i lagets Ekermoen barnepark var svaret at det måtte bygges nye institusjoner. Senere nedsatte kommunen en komite for utbygging av kommunale barnehager, med lagleder i husmorlaget Bernte Nygård som leder.

## BARNAS DAG

I alle 25 år har husmorlaget arrangert Barnas Dag ved Eker skole. Dette for å skaffe midler til de mange aktivitetene i laget, og som et viktig miljøtiltak for såvel barn som voksne. Ellers driver laget arbeidsstue for skolebarn, lekestue, leketrin, sykkelprøver, barnekarneval og juletreffester for førskolebarn. Tidligere ble det også drevet en seksårsklubb.

Også for etablering av fritidsklubb for ungdom har husmorlaget gått i bresjen, og det var initiativtaker til sosialt valgfag i ungdomsskolen. For de noe eldre har det vært underholdning og dansefester, og det arrangeres hyggeligheter for eldre og syke. I en tid var det også eldretrim. Laget støtter opp



Kari Langhelle Pedersen, Hilde Urke, Bente Nygård, Britt Blakkisrud, Mildri Morken, Berit Lothe Karlsen og Bjørg Ulrichsen har alle vært ledere i Nannestad husmorlag.

om Nannestads frivillighetsentral.

## MILJØ OG HELSE

Husmorlaget har aksjonert for fosfatfrie vaskemidler, stått for innsamling av papir og brukte bat-

terier og ellers vært en pådriver for resirkulering og kildesortering av avfall.

Informasjonsmøter er en viktig post på programmet, der tidsaktuelle saker er satt under debatt. Videre er det arrangert folkemøter om saker som skolenedleggelse, kommuneplan og vegsaker. Ellers har teaterturer, bingo, sykkelturner, hytteturer stått på programmet.

På helsesektoren har husmorlaget samarbeidet med sanitetsforeningen om legeundersøkelser av kvinner, og det har arbeidet aktivt for et mammografisenter ved SiA.

Også i større kommunale saker har laget gitt sitt syn til kjenne, ikke minst hva angår Gardermoutbyggingen. Dessuten har medlemmene gitt sine bidrag til Husmorforbundets familiemelding og andre meldinger. Videre står husmorlaget for en utstrakt kursvirksomhet, og laget støtter opp om amatørkulturen og tiltak for funksjonshemmede.

## LEDEROPPLÆRING

Nannestad husmorlag har lagt vekt på dette med lederopplæring, og flere av medlemmene har vært engasjert i annet styre og stell. Berit Lothe Karlsen er for tiden leder av Øvre Romeriksgruppen, og Bente Nygård har i en årrekke vært i Husmorforbundets sentralstyre.

Laget har sin egen lagsfane og informasjonsavis. Medlemstallet ligger på vel et halvt hundre, også inkludert enkelte menn.

- Vi representerer alle yrkesgrupper, og vi kan være engasjert i politikken på hver vår vis. Noen er hjemmearbeidende på heltid, noen på deltid og mange på overtid, sier leder av Nannestad husmorlag, Mildri G. Morken.

ROB

ROB



## Stemningsfull kirkelig nattkonsert

I likhet med ved forrige års tilsvarende konsert var alle kirkens sitteplasser og de fleste ståplasser besatt da dirigent Eli Helene Skogvoll og hennes omlag et halvt hundre Con Vita-sangere ønsket velkommen til nattlig førjuls-konsert i Nannestad kirke. I tillegg til koret medvirket en barnegruppe, mens Camilla Wiig Wærhaug vekselvis sørget for de rette toner fra kirkeorgel og piano. Her det samlede Con Vitakoret i stemningsfull førjuls-konsert i den gamle kirke.

## Malekurs for nybegynnere



Her vises noen av arbeidene fra kurset. Foran Steinar Andresen og Lena Skoglund. Bak Svend Skaarup og instruktørene Åse Kpperud og Tore Nyholt.

I vinter har Nannestad husmørlag arrangert kurs i oljemaling. Felles for deltakerne var ønsket om å lære grunnleggende teknikker i malingskunsten. Kurset gikk over 26 timer, og det var ment som et tilbud til brukerne ved Aktivitetssenteret. Det skulle også rette seg til andre for å få til en kontakt-

skapende hobby for mennesker som føler ensomhet.

Gjennom kurskveldene gikk elevene gjennom farvelære, komposisjon, lys- og skyggevirkinger, perspektivlære og materialbruk. Elevene var flittige, og resultatene derfor meget bra.

SEK

## På tur med firbente venner



Vinterlig idyll ved Kjoshytta.

Kalde vinterdager med lite snø. Telen kryper langsomt og uførtredent ned i bakken. Vannrør fryser, og noen får problemer med tining og ekstra kostnader. Andre slipper unna og kan fortsatt tappe vann av kranen.

Vi har hatt en vinter på sitt verste, - og sitt beste! For den vanlige turgåer, med eller uten ski, har det være mange fine vinterdager. Og maken til trafikk i skiløypene har en neppe sette maken til.

Ikke alle ønsker like mye trafikk i løypene, og søker til andre retninger og stier. Mens de fleste går "i stim", tar Anna Tone og Solveig Homble med seg sine firbente venner og går lia opp til Kjoshytta på beina. Traktorvegen har vært farbar for fotfolket hele vinteren, og søndagsturen blir derfor ofte lagt nettopp til denne hytta. Her kan en kose seg i fred og ro både utenfor og innenfor hytteveggen. Er været som på denne søndagen midt i januar, er det ikke så rart at alle er i godt humør!

SEK

## Informasjon om næringsutvikling

Skal en dømme etter fremmøtet til et informasjonsmøtet om næringsutvikling i kommunehuset, er interessen for dette emnet stor. I motsetning til mange "flyplassmøter" ellers var dette møtet lagt opp for å rette søkelyset mot de positive virkningene som Gardermoutbyggingen kan gi lokalt og regionalt.

- Flyplassutbyggingen har en rekke mindre positive effekter for Nannestad kommunes innbyggere. Men nå er tiden inne til å arbeide aktivt for å sikre at bygdas folk også får del i det positive som utbyggingen måtte gi, sa varaordfører Hanne Mæland til innledning.

### MULIGHETER

- Sjangsen må gripes der den nå er, og også nannestadfolket må ut på banen, fortsatte Mæland, som håpet på at Nannestad snart kan få sin egen næringssejef.

- Gardermoen, mulighetenes område for næringsvirksomhet, var gjennomgangstonen i det påfølgende foredraget av Per Harbø fra prosjektet NHO Leverandørutvikling Gardermoen. Med utgangspunkt i status for flyplassutbyggingen, driftsoppgavene og mulighetene for næringsmessige ringvirkninger i regionen gav han informasjon om hvordan næringslivet i Nannestad kan få nødvendig hjelp til å komme i posisjon.

### SAMARBEID

Harbø fremholdt at til tross for flyplassens mange negative virkninger var det nå viktig å både se og satse på prosjektets positive muligheter. Han presiserte samtidig viktigheten av samarbeid mellom bedrifter for å oppnå resultater. Videre ble det referert til erfaringene fra OL på Lillehammer, der hele 47 prosent av utbyggingsoppdrage-

ne gikk til bedriftene i Hedmark og Oppland og bare 0,6 prosent til utenlandske bedrifter.

- Mange av bedriftene gikk dukken i dette prosjektet, men mange overlevde. En vesensforskjell mellom OL og Gardermoen er at ved sistnevnte er etterbruken sikret, sa Harbø, som presiserte viktigheten av å søke informasjon og å gi den videre. Han mente at det lokale og regionale næringslivet har sine store muligheter ved Gardermoutbyggingen, ikke minst med tanke på den senere driftsfasen.

### PROFESJONELL BISTAND

Daglig leder av Akershus Bedriftsrådgiving, Rolf Thorseth, tok for seg dette med hjelp til organisering av næringsaktiviteter, og orienterte ellers om hvilke ordninger og bistandsmuligheter som finnes for aktører som ønsker bistand for å utnytte mulighetene.

Thorseth orienterte videre om den rådgiving, kompetanseutvikling og andre råd for næringsvirksomhet som hans organisasjon kan tilby. Målgruppen for dette er små og mellomstore bedrifter, og midlene er informasjon, kontaktfremmedling, svartjeneste, bedriftsutvikling, etablering og opplæringskurser for etablerere.

### NYTTIG

Thorseth viste til at det her dreier seg om tjenester overfor det industrielle, det offentlige og det private forbruket, alle med sine muligheter. Han tok videre for seg de tjenester som Akershus Bedriftsrådgiving A/S kan tilby, fra situasjonsavklaring til planlegging, oppstart, gjennomføring, utvikling og oppbygging av et eget nettverk for samarbeid. Det ble samtidig orientert om gjeldende tilskuddsordninger og lånemuligheter.

Et nyttig informasjonsmøte om lokal næringsutvikling.

ROB

## Søkelys på kraftledninger

- Ved nyanlegg eller traseendringer for kraftledninger bør det søkes å unngå at disse kommer nær boliger, barnehager og skoler, sier hovedutvalg for helsevern og sosial omsorg.

Utvalget peker også på at ved planlegging av nye boligområder, skoler og barnehager bør det unngås nærhet til kraftledninger. Der det er mulig anbefales å velge en

noe større avstand enn de minstegrensene som er fastsatt av sikkerhetshensyn for avstand mellom kraftledninger og bebyggelse. Hovedutvalget mener at på sikt må kommunen arbeide for å få kablet Akershus Energiverks 66 kV ledning gjennom Midtbygda.

Kommunens uttalelse er gitt i forbindelse med en høringsrunde om forslag til forvaltningsstrategi om elektroniske felt og helse.

ROB

# Kan orskogen bli en god energikilde?

Bruken av bioenergi er satt i fokus, ikke minst når det gjelder energi for den nye flyplassen. Dette dreier seg om fornybare ressurser som blant annet orskog, kvist, bark, halm og avfallsstoffer av flere slag. Teknisk sett er mulighetene der, men spørsmålet er om bioenergien er konkurranse-dyktig i pris.

Fremstillingen av en bioenergi-kilde, brenselflis av gråor, ble vist da Bioenergi Grorud og Bioenergi Gardermoen inviterte til en praktisk demonstrasjon i et kupert ravineområde nær Trugstad gård i Holter. Her orienterte skogbruks-sjef Trond Hammeren fra Nanne-stad kommune om de pågående prosjekter på området og om dagens demonstrasjoner. Spørsmålet om biobrensel ble videre fulgt opp av sivilingeniør Karl Holm, forskerne Øystein Dale og Leiv Kjølseten og skogbruksleder Frode Grøntoft tok for seg opplysninger om økonomien i grovproduksjonen.

## DEMONSTRASJON

Demonstrasjoner av felling, fremdrift og omgjøring av trevirket til flis foregikk i meget kupert terreng og med tunge maskiner. Her ble hele trær vinsjet opp gjen-

nom ett hundre meter i bratt terreng, og en 300 hestekrefters selv-gående fliskutter omsatte det hele til flis. På samme maskin er det også en container med plass for 14 kubm masse, som fraktes til videre vegtransport.

## FORNYBAR RESSURS

Fordelene med bioenergi er blant annet at dette er en fornybar ressurs som gir små utslipp av skadelige gasser. Den gir arealutnyttelse for områder som ellers skaper svært liten produksjon av skog. I kombinasjon med andre energikilder kan bioenergien gi sitt betydelige tilskudd til energibehovet, samtidig som den kan påvirke sysselsettingen positivt.

Avgjørelsen om bioenergi ligger nå hos Oslo Hoveflyplass og Gardermoen Energi. I et års tid har et skogbrukets arbeidsfellesskap arbeidet med et prosjekt om et stort bioenergiverk på Grorud. En



Under demonstrasjonen i Holter fulgte de fremmøtte prosessene fra hugst av trærne til borttransport av råproduktet for eventuell bioenergi.

av ressursene kan utgjøres av grå-orbestanden på Romerike.

## FREMTID

Det var et stort oppbud av skogbruksnæringens folk, andre sakkyndige og enkelte politikere under skogdagen i Holter. Til tross for et nær sagt ufremkommelig terreng, viste maskinene seg ope-

rasjonsdyktige og effektive. De fleste var nok også inne på tanken om at bioenergien er en fornuftig energikilde. Spørsmålet er bare fortsatt om den kan hevde seg i konkurransen med andre energikilder. Uansett dagens situasjon vil det bli arbeidet videre med bioenergi-prosjektene og en energikilde som antas å ha en fremtid. **ROB**

## Åsenrenn med tradisjoner



Om det er jul aldri så mye, skirennene må gå sin gang! Her noen av arrangørstaben i forberedelse. Fra venstre Robert Myhre, Leif Engelstad, Lars Petter Aasen, Sissel Oserud, Hans Roger Østby, Aud Myhre og Øivind Ødemark.

For 22. gang arrangerte Åsen IL andre juledag sitt tradisjonsrike Åsenrenn. Delta-kelsen har neppe vært større noen gang enn da det nå stilte 660 løpere fra store deler av landet.

Mange storheter har gjennom årene gjestet langrennsløypene i Åsen. Startlista inneholdt også denne gangen løpere som har gjort seg bemerket både nasjonalt og internasjonalt.

Ofta kan det være snømangel som skaper problemer ved å arran-

gere skirenn så tidlig i sesongen. Men kommer ikke snøen på naturlig vis, produserer idrettslaget snø selv med snøkanon. Denne kan nemlig lage snø av vann når kuldegradene er mange nok. Under slike forhold blir det mange dugnadstimer, og slik rett før jul kan det jo tenkes at noen også har andre gjøremål!

Et så stort skiarrangement krever god planlegging og mye forhåndsarbeid. Årets renn ble fullklaff på alle måter, selv om grædstokken viste ganske mange minusgrader. **SEK**

## Åsgreina post nedlegges

Postverket har nå klare planer om nedleggelse av 219 postkontorer i år, deriblant Åsgreina.

- Egentlig er dette en videreføring av tidligere planer om nedleggelse av et større antall postkontorer i landet. At spørsmålet på ny dukker opp, har sin årsak i at nedleggelsene nå også fremgår i budsjettene for de 12 postregionene i landet, sier postsjef Odd Alnæs i Lillestrøm postdistrikt.

Planen går ut på at Åsgreina postkontor legges ned 1. juli i år. Men fortsatt fremstår nedleggelsene som forslag. Postverket har innledet forhandlinger med kommunen, og det vil der blant annet bli avklart hva som skal erstatte de nedlagte posttjenestene.

Ifølge Postverket vil en vesentlig del av nedleggelsene skje i landets nordligste fylker, tett fulgt av Hordaland. Flere av de nedlagte postkontorene vil bli erstattet av landpostbud eller ved at lokale butikker driver en begrenset posttjeneste etter avtale. Postverket regner i tillegg med at ut over de 219 postkontorene som i år skal nedlegges også vil bli aktuelt med ytterligere nedleggelse senere.

Som en følge av Postverkets varslings om nedleggelse av

Åsgreina postkontor ifjor uttalte formannskapet at det var sterkt ønskelig at kontoret ble opprettholdt. Dette både på grunn av at det idag betjener 226 husstander og at det foreligger planer om større boligutbygging i denne kretsen.

**ROB**

## Jordskifte-dommere

Kommunestyret har valgt følgende som jordskifte-dommere for perioden 1996 - 1999:

Willy Røtterud  
Gunnar Vøien  
Arne Werner  
Kåre Schei  
Tor Hakon Kaksrud  
Hans Sæther  
Jostein Tærud  
Solveig Røtterud  
Eva Østrem Eik  
Astrid Ringnes  
Arne Steen  
Einar Vollaug  
Leif Vangen  
Ragnhild Nordby  
Ingeborg Knevelsrud  
Ester Undheim

## Treff for Gardermonaboer



- Velkommen til ukentlige nabotreff i Befalsmessa på Sør-Gardermoen, sier sognediakon Marit Rangøy Gangestad, Erna Steen fra Gardermoen grendeutvalg og sognediakon Sofie Molvig.

- Velkommen til en hyggelig prat over en kaffekopp. Treff gamle kjente og nye venner, sier sognediakonene Marit Rangøy Gangestad og Sofie Molvig i henholdesvis Nannestad og Hovin menigheter, som har invitert gjenboende flyplassnaboer til ukentlige nabotreff i Befalsmessa på Sør-Gardermoen.

Invitasjonen går i første rekke til de som fortsatt bor i Gardermoen- og Moreppenområdet. Men også de som har flyttet til andre steder er velkomne til gjenmøter med sine tidligere naboer.

Naboområdene til Gardermoen er sterkt berørt av flyplassutbyggingen. En del av beboerne har flyttet, andre har planer om å flytte. Det tidligere nabofellesskapet er i oppløsning, og enkelte føler frustrasjon og angst for fremtiden. Det er mangel på egnede møtesteder i området Moreppen og Sør-Gardermoen, og om en tid vil også Gardermoen samfunnshus forsvinne.

- Vi mennesker trenger å møte hverandre, få snakke sammen om det som er vanskelig og det som er hyggelig, utveksle tanker og følelser og gi og motta nye ideer, sier sognediakonene Marit Rangøy Gangestad og Sofie Molvig.

Det er for å gjenoppbygge fellesskap og kontakt diakonene i de to menighetene inviterer til disse nabotreffene. Til formålet har de

## Ligningsleder

Lars Haga (SP) er valgt til ny leder av ligningsnemnda. Øvrige medlemmer av nemnda er Inger Johanne Berntsen (A), Terje Olsen (A), Ole Andreas Nyberg (H) og Frøydis Brekke (V). Varamedlemmer er Arne Statle (A), Bjørn Trondrud (A), Carl Martin Faannessen (H), Åse Haga Kaksrud (SP) og Eva Engelsrud (SP).

ROB

fått låne Befalsmessa på Sør-Gardermoen hver onsdag fremover. Dette stedet er forøvrig tenkt å bli det nye grendehuset på Gardermoen.

- Vi er fortsatt en god del naboer som blir boende nær Gardermoen, selv om mange nok egentlig ville ha flyttet. Kretsen vår har mistet nesten alt, og vi føler et savn ved at grunnlaget for et lokalmiljø er borte. Vi savner tidligere naboer, fámilemedlemmer og andre venner, og foreningslivet er gått i oppløsning. Med dette treffet har vi et sted å møtes, og forhåpentligvis også treffe fraflyttede og eventuelle nye naboer. Gardermoen samfunnshus går over i historien, men vi har fått lovnad om å bruke Befalsmessa her på Sør-Gardermoen som en form for grendehus. Noe vi er glade for, sier medlem av Gardermoen grendeutvalg, Erna Steen.

ROB

## Parkeringsplasser

I forbindelse med planlegging og bygging av Gardermobanen ber Nannestad kommune om at det i tilslutning til jernbanestasjonene må avsettes tilstrekkelige arealer til parkering for togreisende. Disse arealene må ligge i rimelig gangavstand fra plattformene.

- Parkeringsplassene skal i utgangspunktet være gratis, krever kommunen. Nå gjelder disse parkeringsplassene ikke primært for de flyreisende. Tvert imot, kommunen snakker her om plasser for lokale pendlere som ønsker å benytte Gardermobanen til sine arbeidsreiser.

- Tiltakshaverne, det vil si utbyggerne, bør være forpliktet til å legge forholdene til rette for en økning av andelen av kollektivreisende. Her er parkeringsplasser et viktig element, sier kommunestyret.

ROB

## Støtte fra flyplassen

Oslo Hovedflyplass annonserte i vinter at de ønsket å gi støtte til aktivitetstiltak for barn og unge i flyplassens nærområde. Ialt kom det inn 110 søknader fra lag og foreninger fra hele Romerike, mens 19 av disse fikk støtte. I Nannestad deier dette seg om følgende:

- Stall Grani i Holter	15 000 kroner
- Maura skolekorps	10 000 "
- Nannestad og Gjerdum Røde Kors	10 000 "
- Nannestad skiklubb	10 000 "
- Åsen juniorkorps	10 000 "
- Fjellrosa 4H	5 000 "
- Holter idrettsforening	5 000 "
- Nannestad alpinklubb	5 000 "
- Åsen idrettslag	5 000 "

ROB

## Riksveg med elg, storfe og sau



Statistikken viser at hittil denne sesongen (t.o.m. februar) har ni elger btt med livet i trafikken på Nannestads veger.

Når den planlagte Rv 35 over Romeriksåsen åpnes, kan det være at vegen er uten viltgjerd. Statens Vegvesen hevder at dette ikke er nødvendig, men mange er ikke uventet uenige i dette. Noen hevder at dette kan bli en ny "ddsveg".

Gjennom et sterkt belastet område når det gjelder både beitedyr og vilt, er altså den nye Rv 35 planlagt uten sikring mot trafikken. Vegen blir klassifisert som motorveg kl. B, og dermed 90 km/t som fartsgrense. Mange berrte i denne utbyggingen har i hringsuttalelser instendig bedt om at Statens Vegvesen setter opp et skikkelig viltgjerde. Blant disse er Nannestad viltneemd, som i vinter har foretatt sportellinger langs hele strekningen. Fra 27. november 95 og ut februar 96, hadde det vrt 380 kryssinger av elg. Videre er dette et område hvor tusenvis av beitedyr befinner seg om sommeren.

## GJERDE INNTJENT PÅ TO ÅR

En påkjrsel av en elg, storfe eller hest belper seg til gjennomsnittlig 200.000 kroner for det norske samfunn. Med "bare" 10 kollisjoner mellom store dyr og

bil, belper dette seg da til 2 millioner kroner. Det befinner seg også flere tusen sauer i området, og disse er også kjent for sin drlige trafikkultur. Beitedyrene som kommer fra vest vil mtte krysse Rv 35 bde til og fra vannkilden, Leira og Strtjern.

Et viltgjerde på begge sider er beregnet til ca. 250 kroner pr. lpemeter, og dette utgjr ca. 4 millioner kroner for denne strekningen.

- Det vil med andre ord si at et viltgjerde er inntjent på to år, og dette vil i ettertid spare samfunnet for store belp, hevder leder av viltneemnda i Nannestad, Trygve Sydhagen.

## 236 PÅ SEKS DAGER

I den verste perioden, i år var dette i januar, viste sportellingene at elg krysset vegen hele 236 ganger i lpet av seks dager. Ingen tvil om at dette vil være en stor fare for trafikkantene. I fjor sommer omkom en motorsyklist etter et sammenstt med ei kvige i det samme området.

-Langs Gardermobanen blir det satt opp viltgjerd. Dette kan også påvirke trekket og medvirke til et enda strre press i det aktuelle området hvor Rv 35 er planlagt, sier Sydhagen.

MH

# Vårens kinoprogram

## Nannestad komm. kino

Søndag 17. mars  
kl. 18.00

**WILLIAM HURT HARVEY KEITEL**

Fem fremmede. Fire hemmeligheter.  
Tre opplegg. To bestevenner  
Og ett møtested hvor  
verden fremdeles henger sammen



EUROPAFILM  
EGMONT

**SMOKE**  
A FILM BY WAYNE WANG AND PAUL ABSTER

PIRAMAX

Onsdag 20. mars  
kl. 18.00

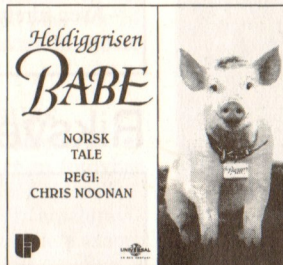

Heldiggrisen  
**BABE**

NORSK  
TALE  
REGI:  
CHRIS NOONAN

Onsdag 27. mars  
kl. 18.00

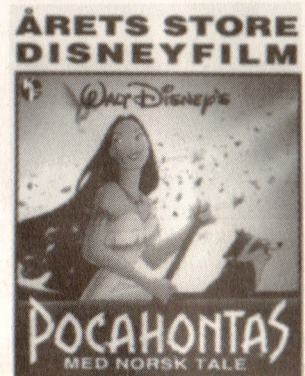

Onsdag 10. april  
kl. 18.00



En **Disney** klassiker.

**101**  
**DALMATINERE**  
- SJARMOR I PELS -

NORSK  
TALE

Onsdag 10. april  
kl. 20.00

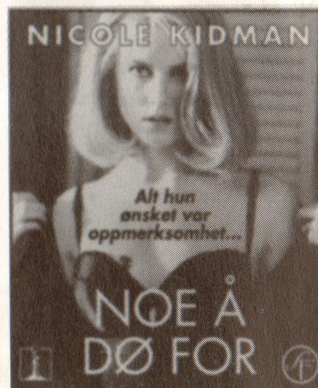

NICOLE KIDMAN

Alt hun  
ønsket var  
oppmerksomhet...

**NOE Å  
DØ FOR**

Onsdag 17. april  
kl. 19.00

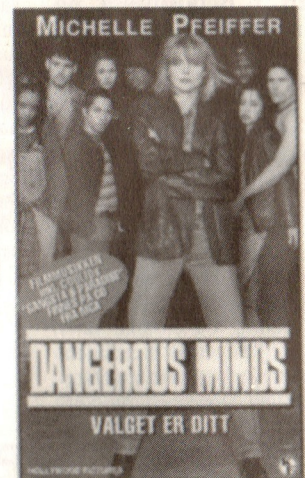

MICHELLE PFEIFFER

**DANGEROUS MINDS**

VALGET ER DITT

Onsdag 24. april  
kl. 18.00



Med Anne-Cath.  
Vestly som mormor  
Regi: Espen Thorstensen

**Mormor  
og de åtte  
ungene i skogen**

Onsdag 8. mai  
kl. 18.00



DU HAR ALDRI SETT  
NOE LIKENDE!

MED  
NORSK  
TALE

**TOY  
STORY**

## God sommer!

Hilsen  
Nannestad komm. kino

# Fra Teiebyen til regulert bygdesenter

Et utkast til kommunedelplan for Nannestad sentrum er presentert av kommunens administrasjon. Planen tar for seg den fremtidige utformingen av dette sentrumet, og den trekker blant annet opp områdene grøntarealer, boligutbygging, bevaringsverdige kulturminner, tomt for videregående skole, utvidelse av forretningsområdet og vegsystemer.

Kommunedelplanen har vært under bearbeidelse siden sist sommer. I perioden er det blant annet arrangert et folkemøte, og en arbeidsgruppe bestående av representanter for lokale lag og foreninger har deltatt i prosessen.

## IVARETAR DET GRØNNE

- Det er viktig å sikre de eksisterende grøntarealene mot nedbygging, samt å heve standarden for det som er slike arealer. Her må spesielt opprustes området ved idrettsplassen, utearealene ved Preståsen skole, grøntarealene sør for Granåsgårdene og aleen gjennom hovedgata og ned mot Nannestad kirke. Det må også etableres nye grøntarealer ved videre utbygging av forretningsområdet og boligområdene, sier kommuneplanlegger Anne Okkenhaug Bentsen.

## KULTURVERDIER

Kommuneplanleggeren viser videre til at de planlagte boligområdene er noe endret i forhold til kommuneplanen, noe som har sin årsak i et viktig elgtrekk mellom Bahus og Nannestadmåsan. Boligområdene nordlige og vestlige grense er derfor trukket noe lengre sør og øst, mens området er utvidet oppover lia i Bjørkåsen. Likevel blir området liggende såvidt lavt i terrenget at boligene ikke vil føre til kollisjon med dagens turstier.

- På grunn av viktige kulturverdier er området mellom kommunehuset og Nannestad kirke spesielt bevaringsverdig i forholdet til



Granåsgårdene, Sparebanken NOR og Nordengenbygget vil også i fremtiden utgjøre en kjerne i Nannestad sentrums utforming.

utbygging. Noen av tunene, blant annet ved prestegården og det gamle kommunehuset, er foreslått båndlagt for regulering til spesialområde for bevaring av bygningsmiljø. En del andre enkeltbygninger øst og sør for hovedgata er også avmerket som bevaringsverdige. Gjennom reguleringsplan vil det settes bestemmelser som sikrer at eventuell ny bebyggelse må tilpasses det gamle bygningsmiljøet, sier kommuneplanlegger Okkenhaug Bentsen.

## SKOLETOMTER

Det er vedtatt at det skal avsettes to alternative tomter for en eventuell videregående skole i Nannestad sentrum, henholdsvis på Nannestadmåsan og på sørsia av sykehjemmet.

For selve forretningsområdet, det vil si arealene mellom kommunehuset og Finastasjonen, vil det bli utarbeidet en egen reguleringsplan. Denne skal påbegynnes i løpet av februar måned, og her vil det bli utformet nærmere detaljer for vegsystemer og byggeområder. For å

fange nannestadsokningenes interesser på området vil det bli innkalt til et senere folkemøte.

## BUSSTERMINAL

Enkelte hovedtrekk for utformingen av forretningsområdet er allerede tatt med i kommunedelplanen. Dette gjelder blant annet at ny busslomme skal plasseres langs Riksveg 120. Likeledes er det vedtatt at nye forretningsbygg skal holdes i omtrent samme høyde som dagens bygg. Videre skal det settes av plass til et bilfritt torv, og det skal avsettes tilstrekkelig plass for parkering ved forretningene og busslommen. Gang- og sykkelvei vil bli anlagt langs den gamle skrådiagonalen vest for Granåsgårdene og langs en gammel alle som går øst vest på sørsia av de samme gårdene.

## GANGVEIER

I planen er det satt opp prioritering for utbygging av gang- og sykkelveier ellers i tettstedet. Dette gjelder strekningen kommunehuset -

Nannestad kirke, Mikkel Revsvei - Preståsen skole, Preståsen skole - Beverveien og strekningen rett vest for sykehjemmet fra fylkesvegen til Prestmosveien. Det er også anbefalt bygging av gangfelt over hovedgata ved Postkontoret og ved kjøpmann Kaxrud.

Kommunen krever også at traseen for den nye Riksveg 35 flyttes lengre vekk fra boligområdene på Preståsen. Dette for å hindre støy og ødeleggelse av friområder.

## KONSULETFIRMA

Et planutkast med bestemmelser er utformet på bakgrunn av innspill som er kommet inn under planprosessen. Enkelte av forslagene er allerede tatt opp til politisk behandling, mens andre vil bli drøftet videre.

Øvre Romerike Prosjektering ved Gudmund Tangen Lillestrøm arkitektkontor er valgt som konsulent for utarbeidelse av reguleringsplanen for Nannestad sentrum.

ROB

## Ny TV til Alderspensionatet

Alderspensionatet har fått ny TV som gave fra Nannestad sanitetsforening, Nannestad Revmatikerforening, Nannestad og Gjerdrum avdeling av LHL, Nannestad pensjonistforening og Bossetreffet.

Nå var det også et TV-apparat i alderspensionatets stue fra før. Men både tid og teknikk hadde forlengst løpt fra dette, og revmatikerforeningen syntes dette var en sak det måtte gjøres noe med.

Men økonomisk utgjorde dette et stort løft, og det ble også søkt andre organisasjoner om støtte. I første rekke stilte her Nannestad sanitetsforening

opp, og dekket en vesentlig del av kostnadene. Støtte ble videre gitt av LHL avdeling Nannestad og Gjerdrum, Nannestad pensjonistforening og Bossetreffet. Representanter for alle givene var tilstede under overrekkelsen, der sanitetsforeningen stilte med kaffe og kaker.

Totalprisen på det nye anlegget var 17 500 kroner. Men så består det da også av en 33 tomers TV, tilhørende konsoll og nytt antenneanlegg. Apparatet har en størrelse som gjør at alle i TV-stua kan se gode bilder samtidig.

ROB



- Vi er stolte over å kunne overrekke denne gaven, som vi håper vil være til glede og nytte for alle ved alderspensionatet, sa Odd Blakkisrud, da han overleverte fjernkontrollen til husøkonom Astrid Helgesen.

Adressefelt:

## Akedag på Vollaugmoen



I akebakken var det full fart med mange deltakere.

Mange stilte opp i ake- og skidagen inne på åden nord for Vollaugmoen. De fleste yngre stilte med akebrett av diverse slag, fra de enkleste som gir deltakernes tyngdepunkt nærkontakt med snødekket til de mer avanserte med plass for barn og resten av familien på samme doning. Etter en serie med omganger i akebakken smakte det godt med forfriskninger og kalorietterfyllinger. Spesielt da dette kunne inntas i varmende omgivelser fra flere bål i skogen.

Men en slik utfartsdag i de store

skoger består langt fra bare av akebrett og kjelker. For alle som hadde ski, og det var mange, var det fin anledning til å ta seg en tur i kupert terreng.

En natursti med innlagte øvelser av diverse slag var også lagt opp, og hesteskyss i skikkelig skogstereng og med god gammeldags slearedskap hørte også med.

Alt i alt en fin vinterlig skogsdag. Som ble arrangert av bondekvinnelaget med god assistanse fra bondelaget, bygdeungdomslaget og Fjellrosa 4H. **ROB**

## Støtte til kulturtiltak

Kulturkontoret har innvilget følgende søknader om kulturstøtte:

- Nannestad idrettslag. Støtte til startkontingent og dommersamling, 5 000 kroner
- Nannestad idrettslag. Støtte til halleie, 2 000 kroner
- Eker/Pretsåsen skolekorps. Aktivitetsstøtte, 1 000 kroner.
- Evangeliehuset. Aktivitetsstøtte, 500 kroner
- Nannestad frimerkeklubb. Støtte til kurs, 500 kroner
- Holter idrettsforening. Aktivitetsstønad, 3 000 kroner
- Evangeliehuset. Aktivitetsstønad, 2 000 kroner
- Nannestad bygdeungdomslag. Aktivitetsstøtte, 1 000 kroner
- Nannestad idrettslag. Refusjon av kursavfifter, 500 kroner
- Fjellrosa 4H. Støtte til plakettfest, 1 500 kroner
- Oslo og omegn turistforening. For arbeid i marka, 1 000 kroner
- Nannestad skiklubb. Treningskurs, 500 kroner
- Nannestad bondekvinnelag. Støtte til sogdag, 1 000 kroner.
- Fjellrosa 4H. Aktivitetsstøtte, 700 kroner

**ROB**

## Lokal kunst i Heimskringla



Heimskringla hadde i vinter en utstilling av malerier, akvareller og tegninger utført av lokale kunstnere. Foruten stedets faste utstillere som Ole Kjønstad, Marita Andersen, Wenche Ruud Teigen og Karin Kjærstad, stilte Bjarne Røtterud og Odd Sivertsen med produkter i velkjent stil og farvevalg. Ellers var det arbeider av Ole Chr Fjeldstad, Tage Fredheim, Grethe Strømstad Homble, Runa Myhrer, Odmund Thorud, Ola Rønning, Halvor Tangen og Kari Mette Ulnes. Her er det sistnevnte som presenterer en av sine akvareller. **ROB**

## Plan for Grasmogrenda næringspark

Kommunestyret har vedtatt reguleringsplan for Grasmogrenda næringspark i Moreppen. Gjennom planen skal det tilrettelegges for næringsvirksomhet i flyplassens nærhet, mens det samtidig blir ivaretagelse av et par viktige landskapselementer.

Planen omfatter et byggeområde på 202 mål, 22 mål for bevaring, 49 mål som vegetasjonsbelte og fem mål til frisiktarealer og vegggrunn. Avstanden er på fire km til Nannestad sentrum, og det er kort avstand til flyplassen og den planlagte nye Hadelandsvegen.

### MYE DYRKET MARK

I hovedsak består næringsområdet av dyrket jord. Innenfor byggeområdet tillates oppført byg-

ninger og anlegg som omfatter industri- og servicebedrifter, utstillingshaller, lagre og kontorer, mens boliger ikke kan bygges. Det legges vekt på at det skal opparbeides trivelige og ryddige utearealer, som skal stå klare før bebyggelsen tas i bruk.

En samleveg gjennom området får to tilknytninger til Riksveg 174. Det er avsatt to arealer som bevaringsverdige spesialområder, men disse kan fortsatt benyttes til jordbruksformål. Et vegetasjonsbelte mot bebyggelsen skal ha en bredde på minst 30 meter.

Kommunestyret vedtok at planen må inneholde en sikkerhetssone i forhold til Forsvarets virksomhet ved håndtering av eksplosiver ved den nye flystasjonen.

**ROB**