

BYGDESPILLET

Kommunal informasjonsavis for Nannestad

NUMMER 1

24. ÅRGANG

MARS 1997

Utgiver: Nannestad kommune

Verdens beste skiløper!



Bjørn Dæhlie i velkjent positur under ett av sine fantastiske løp i Granåsen. (Foto: EB/UB)

Så fikk vi på ny bekreftet hva vi så å si var overbevist om, nemlig at Bjørn Dæhlie er verdens beste langrennsløper. Under VM i Granåsen sikret han seg overbevisende gull i 10 km og jaktstart, samtidig som han var en av de fire gullgutta på stafettlaget. Sølv på tremila og bronse på femmila er heller ikke å forakte!

Med disse resultatene ble Bjørn mesterskapets store mannlige konge. Dermed har han på ny satt Nannestad og Nannestad skiklubb skikkelig på kartet. En kort oppsummering ellers viser at samme Bjørn nå har fem gull og tre sølv i OL, ni gull, fire sølv og to bronse i VM og 11 gull og en sølv i NM. I tillegg har han 35 verdescupseire sammenlagt, noe ingen skiløper kan vise maken til i historien!

ROB

LITT AV INNHOLDET

Det ble Nannestad!

Om Reform 97

Kommunens tjenestetilbud

Flere saker men mindre vold

ATH-senteret utvider

Administrasjonen i støpeskjeen

Kringler/Slattum skole

Nye telefonnumre

Teknisk etat orienterer

Lang og tro tjeneste

OG MYE ANNET

«BYGDESPEILET»

Kommunal informasjonsavis for Nannestad
Utkommer 4 ganger årlig – opplag: 3 300.

Ansvarlig redaksjonsutvalg:

Magnar Haraldsen, Per Inge Steien, Hans Strøm Marita Andersen, Svein Erik Kopperud, Vivi Lindholm, leder

Sekretariat: Kulturkontoret

Faglig leder: Reidar Otto Brovold.

Redaksjonen avsluttet 20. februar 1997.

Sats og trykk: AS Eidsvold Blad.

Samhørighet for styrke!

Nå er nok nannestadsokninger, i likhet med bygdefolk flest, en samling av individualister. Vi har våre forskjellige bakgrunner, forskjellige yrker og ikke minst forskjellige meninger. Og bra er det!

Men på tross av ulikheter, egenheter og egenarter, finnes det ikke noe som binder oss sammen? Joda, det er mye som gir samhørighet i bygdefolk. Det er mer et spørsmål om å gi fellesskapet en rimelig sjangse.

Fra gammelt av har Nannestad, også i likhet med andre bygdesamfunn, hatt sin samhørighet. Men i dagens situasjon dessverre gjerne begrenset til de enkelte grender eller kretser. Slikt fellesskap eksisterer heldigvis fortsatt. Noe som kan gi seg utslag i eksempelvis utpreget dugnadsånd og lokal patriotisme, og dette kan videre gå igjen i blant annet idrettslivet og annet foreningsliv. Ikke minst grendehus, skolelokaler og andre steder der folk møtes har hatt sin betydning for opprettholdelse av grendemiljøene.

Men alt forandrer seg, også i vår egen kommune. Noen kaller det positiv utvikling, mens andre setter et motsatt fortegn. Uansett må vi erkjenne at vi er en kommune nær hovedstaden og vertskap for landets hovedflyplass. Kanskje blir vi i denne forbindelsen stilt mellom valgene fortsatt å opprettholde lokalpatriotiske grendesamfunn, å bli opplukt av det urbane storsamfunn, eller å overleve som et kommunesamfunn. Sistnevnte i delvis interkommunalt samarbeid med nabokommunene.

Ønskene kan være så ymse. Men sannsynlig, om vi vil overleve som kommunesamfunn, må bygdefolket i fremtiden stå mer samlet for å møte tidens utfordringer. Om dette ønskes, er mulighetene tilstede. Men det kreves felles innsats fra såvel politikernes side som fra det øvrige bygdefolket. Kanskje burde enhver nannestadsokning her stille seg spørsmålet om hva er det som kan binde oss sammen?

Dette har i høy grad noe med bygdas markedsføring utad å gjøre. Og her er det ikke nok med en energisk næringssejef. Skal en oppnå varige resultater må politikerne vise vilje og bygdefolket må engasjeres. Det finnes her mange kreative krefter som kan gjøre sitt. Nytenking er et begrep som blir mer og mer avgjørende. Kreftene er der, det gjelder bare å få de engasjert i et samspill. Som eksempler kan nevnes husflidslag, Heimskringla og skapende enkeltmennesker innen forskjellige områder. Kanskje kan også Bygdespeilet, som nå går inn i sin 24. årgang, være en medvirkende faktor til nettopp dette med å skape et fellesskap for bygda og bygdefolket? **ROB**

Tre gikk videre i ungdommens kulturmønstring



17-årige Janne Berglund sikret seg med sin sang plass i fylkesmønstringen.

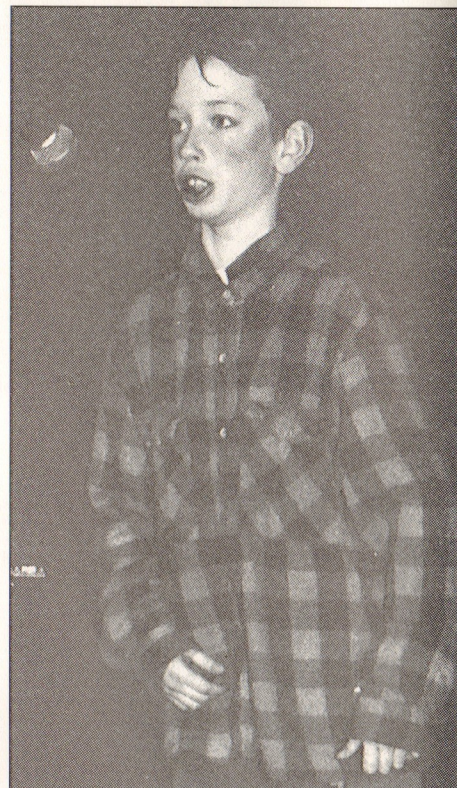

Det samme gjorde 11-årige stand-up-komikeren Vegar Mikalsen.

Blant 11 grupper og enkeltaktører var det tre som gikk videre til fylkesmønstringen i ungdommens kulturmønstring. Disse var Janne Berglund med sang, rockebandet Lothlorien og den unge stand-up-komikeren Vegar Mikalsen.

Verken publikum eller den kritiske jury var i tvil om Janne Berglunds kandidatur. Scenevant og sikkert fremførte hun sine sanger, uten musikalsk støtte. Med sitt stemmeregister vil det heller neppe forundre om hun på ny blir å finne i landsfinalen i Trondheim i mai!

Blant flere rockeband falt Lothlorien

med egenkomponerte låter i juryens behag. Gruppen består av Morten M. Magerøy som vokalist, Gøran Braathen og Aleksander Nygård på gitar, Trond Bjørnstad på bass og Robert Larsen på slagverk.

11-årige stand-up-komikeren Vegar Mikalsen vant både publikums og juryens hjerter med scenesikker og morsom fremføring, riktignok med lånte tekster. Her var all nervøsitet lagt igjen hjemme, og såvel mimikk som kroppsføring var imponerende.

Fylkesmønstringen foregår i Asker 8. og 9. mars, mens landsmønstringen går i Trondheim i tiden 8. til 11. mai. **ROB**

Det ble Nannestad!

Etter en god del frem og tilbake og mange forslag er det opplest og vedtatt at navnet på Nannestad sentrum rett og slett skal være Nannestad. Dermed er det samme navn på kommunen, sognet og bygdesenteret.

Førrige gang plan- og utviklingsutvalget hadde saken til behandling lød innstillingen på å bruke navnet Skefillstad om Nannestad sentrum. Utvalget valgte imidlertid å sende saken ut på høring før endelig vedtak. Blant de navn som er foreslått finner en Nannestad, Nannestad sentrum, Teiebyen, Skefillstad, Midtbygda, Skivilstad og Eker.

Navnespørsmålet har også vært til behandling hos navnekonsulenttjenesten for Østlandet, som anbefalte at navnet

ble Nannestadbyen, alternativt Teiebyen. Navnet Nannestad sentrum ble karakterisert som brukbart, mens Skefillstad og Skivilstad ikke ble anbefalt.

Kommunens egen navnekomite tok på bakgrunn av høringsuttalelsene og svaret fra navnekonsulenten spørsmålet opp på ny. I utgangspunktet ønsket komiteen fortsatt navnet Skefillstad eller Skivilstad, med navnet Nannestadbyen som alternativ to. Dette siste navnet var forøvrig ikke med i den tidligere høringsrunden. Det ble likevel anbefalt av såvel rådmann Josef Hersløv som kultursjef Inger Flaarud.

Men kommunens plan- og utviklingsutvalg vedtok mot to stemmer at navnet på Nannestad sentrum skal være Nannestad. **ROB**

Reform 97 og hva dette betyr i praksis

- 6 - åringene begynner på skolen!
- Vi får en 10 - årig grunnskole!
- Skolefritidsordningene bygges ut!
- Vi innfører en ny læreplan!

OM DEN NYE LÆREPLANEN:

Den nye læreplanen er en bok med et spennende innhold! Den sier noe både om målene for undervisningen og hvordan undervisningen skal foregå.

Viktige stikkord: Grunnleggende verdier - basiskunnskaper - sammenheng mellom teori og praksis - skapende virksomhet - elevansvar - elevaktivitet - tilpasset opplæring.

Nye fag: Kristendomskunnskap med reli-gions - og livssynsorientering skal erstatte det nåværende kristendomsfaget. Tanken er

Dal Skog skjærper kontrollen

Etter krav fra miljøvernmyndighe-tene, og som et ledd i ØRAS sin egen kvalitetssikring og internkon-troll, er det nå innført stikkprøve-kontroll for avfall som leveres til Miljøstasjon Dal Skog.

Alt avfall som leveres, også hushold-ningdavfall, vil gjennomgå stikkprøve-kontroll etter fastsatte regler. Avfallet som leveres registreres og klassifiseres i vakta ved vektregistreringen. Stikkprø-vekontrollen skal avdekke om avfall inneholder typer som ikke tillates depo-nerert

ANBEFALER KILDESORTERING

ØRAS oppfordrer alle avfallsleveran-dører i størst mulig grad til ikke å depo-nerer gjenvinnbart avfall. Samtidig opp-fordres private og mindre næringsvirk-somheter å kildesortere avfallet og å benytte gjenbruksstasjonen. Næringsli-vet oppfordres til å kildesortere på egen virksomhet.

Følgende avfallstyper tillates depo-nerert på Miljøstasjonen Dal Skog:

* Innsamlet forbruksavfall som en del av den kommunale renovasjonen. Mat-avfall tillates deponert i en overgangs-periode.

* Næringsavfall som etter ØRAS' vurdering ikke representerer noen sær-skilt risiko for ulemper i omgivelsene.

* Asbestholdig avfall tillates deponert på nærmere angitt sted, adskilt fra det øvrige avfallet. Det forutsettes at bestemmelsene i asbestforskriften overholdes.

* Oljeforurenset masse. Leveranse av dette bør avtales på forhånd.

Det presiseres samtidig at bildekk og dekk fra andre kjøretøy ikke tillates deponert. Det samme gjelder spesialav-fall og flytende avfall. **ROB**



Leder av pedagogisk veiledertjeneste, Anne Bergem, og skolesjef Gunnar Bye orienterer her om Reform 97.

at dette skal være et fag som alle elever uansett livssyn skal kunne delta i. Stortinget skal i vår endelig behandle en eventuell rett til fritak fra dette faget.

Kunst og håndverk erstatter forming. Det nye faget legger økt vekt på kunst - og kulturhistorie parallelt med de skapende aktiviteter. Samfunnsfag og Natur og miljøfag erstatter det nåværende o - faget.

SMÅSKOLETRINNET (1. - 4. KLASSE)

1. klasse vil heretter bety 6-åringene. Undervisningene på småskoletrinnet skal bygge på tradisjoner både fra barnehage og skole; Her skal det lekes og læres! Undervisningen skal organiseres som arbeid med tema, der faginnhold fra læreplanens enkelte fag skal ivaretas. Dette betyr at timeplanen for elevene vil se annerledes ut og ikke være så oppdelt i fag og timer som nå.

MELLOMTRINNET (5. - 7. KLASSE)

Mellomtrinnet skal også i stor grad preges av temaorganisert undervisning. Parallelt med dette skal faginndelingen tre tydeligere fram. Elevene skal også lære å arbeide prosjektorganisert. Et prosjektarbeid vil være et større arbeid, ofte på tvers av fagene, der elevene ut fra et problemområde definerer en problemstilling og gjør et undersøkende arbeid som så skal presenteres gjennom et ferdig produkt.

UNGDOMSTRINNET (8. - 10. KLASSE)

Undervisningen skal nå vektlegge ytterligere faglig fordypning. Minst 20 prosent av tiden skal brukes til prosjektarbeid. Nåværende karaktersystem erstattes av samme tallskala som i videregående opplæring. I tillegg skal varierte vurderingsformer og

muntlig og skriftlig veiledning benyttes. Elevene skal delta i både planlegging og vurdering av egen undervisning.

HVORDAN SKAL INNFORINGEN SKJE?

Det er 1., 2., 5. og 8. klasse som skal starte opp med ny læreplan fra skoleåret 97/98. I løpet av en treårsperiode vil alle elever få undervisning etter ny læreplan. Nye arbeidsformer og nye måter å organisere undervisning og skoledagen på, vil allikevel influere på alle klasser fra oppstarten.

Kommunene har fått penger som skal gå direkte til innkjøp av nye lærebøker, godkjent etter den nye læreplanen. Vurdering av læreverk vil stå sentralt i skolens arbeid denne våren. De enkelte skolene arbeider for fullt med kompetanseutvikling og konkrete forberedelser både når det gjelder undervisningens innhold og organisering.

Etterutdanning av lærere har foregått hele dette skoleåret og vil fortsette i hele innføringsperioden. Kommunene på Øvre Romerike samarbeider om kursrekker og andre etterutdanningstiltak. Ledelsesutviklingsprogram for skoleledere gjennomføres også interkommunalt. Dette gir store muligheter for erfaringsutveksling og en kostnadseffektiv form for kompetanseutvikling.

HVORDAN FÅ MER INFORMASJON?

Alle foreldre vil få informasjon om reform 97 på foreldremøter og gjennom skolens skoleaviser denne våren. Både skolene og skolekontoret vil kunne svare på konkrete spørsmål ved behov.

Skolene i Nannestad er i rute med forberedelsene og ser fram til gjennomføringen av en spennende reform i vår kommune!

Psykologpraksis i Nannestad

I administrasjonsbygningen på Holter Almenning har det kommet et nytt tilbud til befolkningen i Nannestad og ellers på Øvre Romerike. Der har nemlig psykolog Reidun Ueland nylig åpnet praksis to dager i uken.

Reidun Ueland har lang og bred erfaring som psykolog. Fra 1971 har hun vært ved Pedagogisk Psykologisk Tjeneste (PPT) som skolepsykolog i Telemark og Hordaland, videre har hun arbeidet med krevende autister innenfor HVPU både i Telemark og i Akershus. Reidun Ueland har drevet privat praksis i seks år på Strømmen og er spesialist i klinisk psykologi. Hun har utdanning og spesialisering med sikte på psykiske lidelser, som i daglig tale vil si problemer i livet.

TØFT I MODERNE SAMFUNN

Ueland kan fortelle at 25 prosent av den norske befolkning trenger psykiatrisk hjelp i løpet av livet. Vi lever i et komplisert samfunn, men det blir heldigvis vanligere og vanligere at folk søker råd og hjelp. Terskelen for å søke hjelp er nok senket, og jo før man kommer i gang med å løse problemer jo lettere skjer det forandringer. Alle personlige kriser er samfunnsrelatert, mener Ueland, og derfor må all behandling være i tråd med folks hverdag. I vårt samfunn er det stor fokus på ytre ting, status, det å eie og å ha utdanning og arbeid. Solidaritet og omtanke for hverandre har liten plass i hverdagen og koblet opp mot mangel på åpenhet er det gitt at det blir ensomhet og kriser. "Jeg kan ikke si til andre at jeg sliter, jeg er redd det blir brukt mot meg" er noe Ueland har fått høre mange ganger.

SAMLIVSKRISER

- De fleste samlivsproblemer oppstår fordi de som lever sammen ikke kjenner hverandre, sier Ueland. Det er stor mangel på åpenhet og å tørre å være direkte. Folk går fra hverandre uten å kjenne hverandre fordi kommunikasjonen er stengt og eller fastlåst. Derfor blir "nissen" i såfall med på lasset og med inn i et eventuelt nytt forhold. Idealene i vår hverdag presenteres i media og dette gjør at vi tror at kjærligheten kommer av seg sjøl, men dette er feil! Det må jobbes med kjærligheten og den må få gode vekstforhold. Alle må jobbe med seg sjøl, sine egne sperrer og sår, og ikke minst med partnerens tilsvarende utfordringer. Samfunnet gir ikke belønning for følelsesmessig åpenhet, men krever at vi skal slåss så godt vi kan og ofte på bekostning av andre, mener Ueland. Dette gir utrygge og ensomme mennesker og fokus blir satt på utvendige verdier - bruk og kast verdier - som også kan overføres på vennskap og ekteskap. Det er mer ukomplisert å se på TV fremfor å pleie et samboerforhold eller ekteskap. Men videre er det helt klart at et godt forhold/ekteskap vil medføre kriser, fordi det koster å ta og å gi og ingen ting er gratis, sier Ueland. Stort sett tar kvinner på seg omsorgs- og ansvarsroller for at alle skal ha det bra. Menn er (eller tror de skal være) tøffere, noe som preger hverdagen og livet deres.

HVEM SØKER HJELP?

- Kvinner har en lavere terskel for å søke hjelp, de tør å erkjenne det de går å sliter med, sier Ueland. Kvinnen er ikke alene om å føle problemer i ekteskapet, men det er som regel hun som søker hjelp først.

Dessverre kommer menn først når problemene har blitt veldig store eller i verste fall venter de til de "sprekker" psykisk eller fysisk. Det er lite kjent hvor store skadevirkninger som er forbundet med at menn bærer på problemer, ting som kunne vært løst tidlig blir derfor til store kriser. Videre er ungdom en gruppe som får det tøffere og tøffere. Flere har prestasjonsangst i forhold til skole, de sliter med lav selvtillit, forventningspress hjemme og lykkepresset som stort sett er skapt gjennom media, sier Ueland. Foreldre med barn oppsøker også psykolog når de føler at skolen svikter eller når det oppstår problemer i hjemmet. Våre minste tar alt inn over seg og får raskt skyldfølelse, sier Ueland.

LØSNINGER

Hvilke løsninger har så en psykolog til oss som lever med dagens krav og forventninger og kanskje i fastlåste kriser? Heldigst ut av sine kriser kommer de som tør å være åpne i forhold til venner, familie og kolleger, sier Ueland. Det å søke råd, starte på det å komme opp av grøfta, å se seg rundt, se alternativene og mulighetene er en nødvendig bevisstgjøring. Jeg prøver å gi folk muligheten til å ta tilbake styringen av livet sitt. Terapi blir en utfordring til forandring, derfor må den som søker hjelp vil-



Psykolog Reidun Ueland ønsker velkommen til sitt nye kontor på Holter Almenning

le forandringer. Og alle har et stort ubrukt potensiale i seg, både intellektuelt og følelsesmessig, sier Ueland. **VL**

Spinnekurs på Heimskringla



Spinnemester Margit Vollaug som gir Kari Budal fra Fetsund et innblikk i spinningens krevende kunst.

Bygdefolkets studieforbund, bondekvinnelagene i Nannestad og Gjerdrum og Nannestad husflidslag gjør nå et fremstøt for at den tradisjonsrike bearbeidingen av saueulla skal komme til verdighet igjen.

I Heimskringla har lærer Margit

Vollaug og hennes assistent Else Røsrud syv lærevillige elever, alle med medbragte rokker. Kurset går over fem kvelder, hvor etter den enkelte selv skal være istand til både å karde og spinne sine egne tråder. Alt med saueull som råprodukt, strikking som mellomprodukt og sokker, gensere og annet som sluttvare. **ROB**

Tjenestetilbudet skal opprettholdes

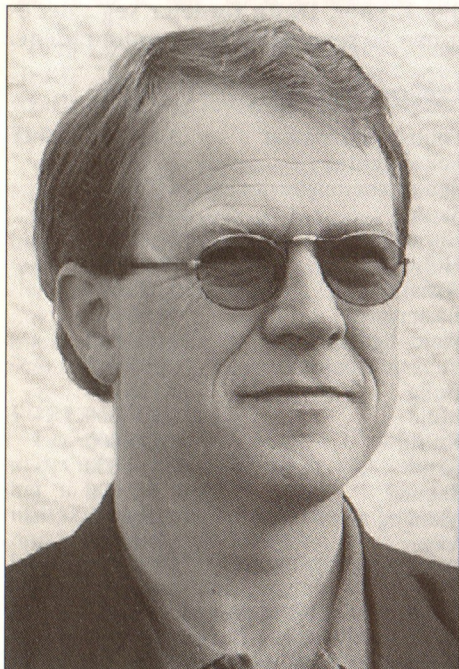

Kjell Berglund (AP) gikk i debatten sterkt ut mot ordføreren og de borgerlige partienes forslag.

Fellesforslaget fra de samarbeidende borgerlige partiene ble vedtatt med 20 mot 17 stemmer. Dette etterat Arbeiderpartiets forslag, støttet av SV, ble nedstemt med motsatte stemmetall.

BUDSJETTURO

Det var denne gangen større uro om det kommunale budsjettet enn vel noen gang tidligere. Avstanden mellom de borgerlige partienes forslag og Arbeiderpartiets var da også innledningsvis ganske stor, og begge skilte til dels mye fra rådmann Hersløvs forslag. Men etterhvert ble de helt store forskjellene mellom de to politiske leire tonet noe ned. Fra enkelte representanter ble det i kommunestyret hevdet at avstanden fortsatt var stor, mens andre hevdet det motsatte. Innen driftsbudsjettet gikk i store trekk forskjellene ut på at AP ønsket 250 000 kroner mer til omsorgstjenesten og en halv million kroner mer til skolesektoren enn det vedtatte forslaget fra de borgerlige partiene.

SKOLEINVESTERINGER

- Vi må fortsatt ha et godt skoletilbud, og utbygging av skolene står øverst på investeringslista, sa ordfører Hans Fredrik Bang (SP), som viste til at skolebudsjettet etter de borgerlige partienes forslag ville øke med 15 prosent i forhold til i 1996. Bang viste også til at det nye bo- og servicesenteret som er under planlegging vil ivareta eldre-generasjonen på en bedre måte. - Det er vanskelig å forstå regjeringen som sier at kommunene skal legge forholdene til rette for utdannelse og å ta vare på de eldre, når de samtidig kutter kraftig i skattøret og rammetilskuddet til kommunene, fortsatte ordføreren, som mente at disse kuttene rammet Nannestad hardt på grunn av Gardermoutbyggingen.

KRINGLER/SLATTUM OPPRETTHOLDES

Rådmannens tidligere antydning om

I det vedtatte budsjettet for i år heter det at tjenestetilbudet skal opprettholdes og at kvaliteten skal høynes. Dette etter inndek-ket saldering på hele 22 668 000 kroner i forhold til opprinnelig økonomiplan. Det er imidlertid fortsatt usikkerhet om antatte besparelser, økt skatteanslag og statlige tilskudd.

nedleggelse av Kringler/Slattum skole har møtt motbør hos alle politiske partier. Med vedtaket nå er det klart at skolen blir opprettholdt. Også driften av aktivitetssenteret har vært gjenstand for stor diskusjon. Senteret blir også opprettholdt, men skal nå organisasjonsmessig tilhøre sosialetaten.

I forhold til rådmannens forslag innebar vedtaket at området politisk virksomhet reduseres med 350 000 kroner, samtidig som sentraladministrasjonen får redusert sitt budsjett med 200 000 kroner. Skolebudsjettet styrkes med 1 160 000 kroner, mens området helse reduseres med 170 000 kroner. Største kutt gjelder de sosiale tjenester, som reduseres med en million kroner. Pleie- og omsorg styrkes med 750 000 kroner. Ellers blir det reduksjoner på 100 000 kroner i tiltak for funksjonshemmede, 300 000 kroner ved at miljøvernarbeidet overføres til landbrukskontoret, 250 000 kroner mindre til kultur og 320 000 kroner mindre til teknisk.

MANGE USIKKERHETER

De største usikkerhetsmomentene i dette årets budsjett gjelder inntektspostene. Her blir skatteinntektene oppjustert med seks millioner kroner og rammetilskuddet antatt øket med 4,4 millioner kroner. Totalt innebærer 1997-budsjettet en saldering på 22 668 000 kroner i forhold til tidligere utarbeidet økonomiplan. Det søkes i 1997 om ekstraordinær statsbistand på 15 673 000 kroner.

De kommunale avgiftene blir relativt stabile i kommende fireårsperiode. Unntatt er kloakkavgiften, som i 1999 får en økning på hele 26 %. Investeringsbehovet i kommende år lyder på hele 132,4 millioner kroner, hvorav 111 millioner kroner skal dekkes ved låneopptak. Av større oppgaver nevnes at både utbyggingen av Maura skole og bo- og servicesenteret skal starte opp i 1997, samtidig som kloakkledning i Moreppen videreføres. Utbyggingen av kommunens administrasjonssenter utsettes til 1998. Rådmannens någjeldende fullmakt til å opprette og nedlegge stillinger utgår.

LANG DEBATT

Som ventet ble det en lengre debatt om budsjettet. - Vi vil vise politisk styring og at det er billigere å forebygge enn å reparere. Dette ved å styrke helsesøstertjenesten, bedre SFO-tilbudet, opprettholde et godt skoletilbud og gjeninnføre fritidsklubbene ved skolene, sa Ingjerd Enger (AP), som også påpekte behovet for trygghet i hverdagen og nødvendigheten av å få dekket



Men ordfører Hans Fredrik Bang (SP) og de fem samarbeidende borgerlige partiene sørget for flertall for sitt forslag.

behovet innen pleie og omsorg.

- Mye av dramatikken omkring rådmannens budsjettforslag kunne ha vært unngått om det var blitt konferert med det politiske miljøet på forhånd, sa Jon Eide (FrP), som håpet på endret prosess for neste år. Han gikk forøvrig hardt ut mot Regjeringens budsjettpolitikk overfor kommunene. Dette siste ble støttet av flere borgerlige partier. Cato Sand (SP) mente her at det lokale Arbeiderpartiet burde ha markert seg sterkere overfor moderpartiet på dette området.

- Det borgerlige fellesforslaget er et offensivt budsjett, hvor Nannestads rolle som flyplassnabo og vekstkommune blir ivaretatt, sa Lars Thingulstad (H).

STERK KRITIKK

- Måten ordføreren har drevet budsjettprosessen på i år må kunne karakteriseres som skandaløs. Maken til famling har jeg aldri sett, og problemet kan skyldes enten styringsvegring eller mangel på vilje til å ta styring. Ordføreren burde ha satt i gang prosessen sist vår eller sommer, selv om administrasjonen ikke var i rute, sa Kjell Berglund (AP), som gikk hardt ut mot såvel det borgerlige felleskapet som ordfører.

- En organisasjon må stå i forhold til kommunens størrelse, sa Svein Frogner (SV), som hadde en følelse av at kommunen var overadministrert, samtidig som tjenestetilbudet er redusert. Han fremholdt at det måtte ses på aktivitetene, og om nødvendig foretas kutt. Frogner mente ellers at resultatet av Gardermomidlene er brukt til økonomer og papirproduksjon, ikke til verdiskapning.

- Vi har egentlig ikke dårlig råd, men vi må sørge for at pengene blir brukt på beste måte, sa Per Ramsli (AP). Resultatet ble da først forkastning av Arbeiderpartiets forslag og at det borgerlige fellesforslaget ble vedtatt med 20 mot AP og SV's 17 stemmer.

ROB

Fagarbeider innen barnetjeneste



Leder av skolefritidsordningene ved Maura skole, Mona Aas Krogh, gratulerer nyutdannet fagarbeider Lena Håkenstad med bestått fagprøve.

Lena Håkenstad (20) fra Holter har bestått prøver og krav til å kalle seg fagarbeider som barne- og ungdomsarbeider. Med dette er også den første lærling utdannet til fagarbeider i Nannestad kommunes tjeneste.

Lena Håkenstad begynte sin lærlingeperiode i faget sommeren 1995, da i Solheim barnehage. Så fortsatte hun i skolefritidsordningene og førskolen ved Maura skole, her sammen med lærling Monica Korsmo. Læretiden har bestått av ett og et halvt års

tjeneste etter fullført videregående skole. Fagprøven foregikk over tre dager, derav to dager i praktiske gjøremål i skolefritidsordningene ved Maura skole og siste dag med teoretiske prøver i Lørenskog rådhus.

- Det har vært lærerikt å ha hatt lærlinger ved skolen. Dette gir en berikelse av miljøet, spesielt når innstillingen er så positiv som det Lena Håkenstad har vist, sa Mona Aas Krogh, som er leder av skolefritidsordningene i «Maurtua» ved Maura skole.

ROB

Tilleggsvedtak i kommunebudsjettet

I tillegg til selve den tallmessige del av neste års kommunebudsjett er det gjort en rekke vedtak, som delvis forutsetninger for budsjettet. Disse er følgende:

- * Det søkes om ekstraordinær statsbistand med 15 673 000 kroner i 1997, 18 343 000 kroner i 1998, 18 276 000 kroner i 1999 og 18 850 000 kroner i år 2000.
- * Det tas i 1997 opp lån på i alt 111 029 000 kroner.
- * Utbygging av Maura skole og bo- og servicesenteret startes opp i 1997. Samtidig skal kloakkutbedring og overføringsledning Moreppen/Gardermoen videreføres.
- * Påbygging av kommunehuset/Eker utsettes til 1998, og bygging av ny barnehage i Midtbygda utsettes.
- * Det tas opp formidlingslån i Husbanken på tre millioner kroner.
- * Tjenestetilbudet skal opprettholdes og kvaliteten skal høynes.
- * Regjeringens forslag til statsbudsjett er ikke tatt til følge i budsjettet.
- * Den offensive holdningen overfor Fylkesmannen skal fortsette.
- * Administrasjonen skal utrede overflytting av biblioteket til nye lokaler.
- * Administrasjonen skal forberede og utre-

de konsekvensene av en eventuell nedtrapping av Gardermomidler.

- * Det forutsettes at ENØK-arbeidene fortsetter.
- * Det forutsettes at en pågående administrasjonsprosess skal medføre ressursoptimalisering i alle etater.
- * Alle etater skal gjennomføre effektiviserings tiltak som tilsvarer to prosent netto ramme på årsbasis.
- * Planlegging av rehabilitering av Nannestad ungdomsskole og sykehjemmet skal skje i 1997.
- * Preståsen skole skal vurderes og utredes, slik at det kommer frem egne regnskap for såvel spesialskolen som grunnskolen.
- * Driften av aktivitetssenteret overføres fra kulturetat til sosialetat.
- * Det kreves avklart med Gjermå energiverk om muligheten for en avtale om drift og vedlikehold av veibelysningen.
- * Økonomimedarbeiderne samles i en stab og utlånes til etatene.
- * Fullmakt til å opprette og nedlegge stillinger overføres fra rådmann til formannskap.
- * Kommunestyret ber administrasjonen utrede behovet og kostnadene ved en eventuell innføring av kontantstøtte til småbarnsforeldre.

ROB

Driftsbudsjettet i tall

Driftsbudsjettet for kommunen i 1997 har en total netto ramme på 139 924 000 kroner. Dette fordeler seg således innen de respektive programområdene:

| Programområde: | Beløp: |
|-------------------------|------------------|
| Politisk virksomhet | 3 096 000 kroner |
| Fellesutgifter | 5 204 000 « |
| Sentraladministrasjonen | 4 026 000 « |
| Skole | 42 600 000 « |
| Barnehager | 2 615 000 « |
| Helse | 6 668 000 « |
| Sosial | 8 825 000 « |
| Barnevern | 3 054 000 « |
| Pleie- og omsorg | 29 043 000 « |
| Funksjonshemmede | 543 000 « |
| Bolig | 1 128 000 « |
| Miljø | 1 108 000 « |
| Kultur | 4 545 000 « |
| Kirke | 2 416 000 « |
| Teknisk | 2 582 000 « |
| Vann og avløp | 1 249 000 « |
| Veger | 1 618 000 « |
| Brannvesen | 2 717 000 « |

I renter lyder budsjettet på en utgift på netto 9.198.000 kroner, og gjeldsavdragene løper opp i 14.951.000 kroner.

ROB

Februar, 1997

Kjære hr. Vannværk!

Nå har jeg mått og mått ^{på} dette huset mitt og får det ikke til. Når jeg måler på den ene siden renner alt ut på den andre, sånn har det vært i to uker og kona belager over at det er vått, og på denne tida av året blir det så glatt når det fryser på ute i gangen. I går ramla svigermor på glattisen ned kjellertrappa og det kunne gått aldeles gæi. Jeg skriver altså for å høre om vi kan vente med målinga til kulda har gått seg.

Hilsen Ola

P.S. Nå kom hjerrin kona inn og sa at det var centimeter og ikke centiliter det sto i brevet fra Dere. Unnskyld.

D.S.

Politistatistikken:

Flere straffesaker men mindre vold

- 1996 var stort sett et normalår for lensmannskontoret, uten de helt store saker på straffesakssiden. Likevel har det vært en økning på hele 26 prosent i behandlede straffesaker, sier lensmann Jan Kittelsbye ved Nannestad og Gjerdrum lensmannskontor.

Prosentvis er det narkotikasakene som har økt mest, faktisk med over 200 prosent. - Det er flere årsaker til denne økningen, blant annet tror jeg at vi har klart å få frem i lyset flere mørketall. I stor grad er det relativt mange «voksne» mennesker som blir tatt i slike saker, og da gjerne gjengangere, mens økningen for de yngre årskull anses som liten, sier Kittelsbye.

FOREBYGGENDE

Lensmannen mener at mye av øren for at det ikke er større økning av narkotikasaker innen de yngre årganger skyldes et utstrakt forebyggende arbeide fra frivillige organisasjoners side. Dessuten har det vært lagt stor vekt på etterretningsvirksomheten innen politidistriktet generelt og mellom lensmannskontorene på Øvre Romerike spesielt. Blant annet gjennomføres faste månedlige møter mellom etterforskere av narkosaker innen de tre lensmannskontorene på Øvre Romerike, og dette har gitt resultater.

TYVEGODS OMSETTES

- Det er gledelig at vi kan vise til nedgang i legemssaker og vold. Dette i motsetning til for store deler av landet ellers. Vi bor i et trygt distrikt, der ingen behøver å føle redsel ved å ferdes ute. Straffesakene viser her at det ofte er beruselse med i bildet, fortsetter Kittelsbye.

Lensmannen mener videre at økningen i tyverisaker i stor grad må ses i sammen-

heng med økningen i nakosakene. I tillegg har det vært et relativt stort antall hytteinnbrudd i Gjerdrum. Ellers ser lensmannen med bekymring på omsetningen av tyvegods. Erfaringsmessig er det alt for ofte «skikkelige folk» som kjøper slikt gods, bare det er billig nok. Lensmannskontoret vil forøvrig i år prioritere å etterforske helerivirkomheten.

I alt ble det i 1996 etterforsket 12 saker for overtreddelse av alkoholloven. Som eneste distrikt på Romerike fikk Nannestad og Gjerdrum lensmannskontor midler fra Rusmiddeldirektoratet til dette saksområdet. En del av midlene gikk til arrangementer av rusfrie diskotek i begge kommunene.

TRAFIKKONTROLL

Antall trafikkulykker og kjøring i påvirket tilstand er noenlunde stabilt. Hele Romerike politidistrikt har prioritert trafikkontroll i 1996, noe som har ført til større oppdagelsesrisiko for de som kjører ulovlig. Det kan gledelig meldes at det for femte år på rad ikke har vært dødsulykker i trafikken i Nannestad og Gjerdrum.

Det er en svak økning i antall registrerte tvangsforretninger, mens antall tvangsauksjoner er i nedgang. Antall søknader om gjeldsordninger har økt, noe som kan skyldes at ordningen er blitt bedre kjent.

OVERTID

- Utrykninger på overtid har vært stigende. Dette skyldes tjenestesarbeidet som er innført på Øvre Romerike, der Nannestad og Gjerdrum lensmannskontors betjenter får vesentlig mer å gjøre på sine vakter enn tidligere. En videreføring av dette tilbudet ventes gjennomført i 1997, og Kittelsbye stiller store forventninger til dette samarbeidet.

Det er nå 14 ansatte ved lensmannskontoret. For første gang i historien også to kvinnelige betjenter. Den ene av disse fun-



- Det er gledelig å kunne konstatere at voldsakene viser nedgang, sier lensmann Jan Kittelsbye.

gerer også som lensmannsførstebetjent, forøvrig den første i en lederstilling innen politidistriktet.

- Bemanningmessig er jeg godt fornøyd med, og jeg mener at innbyggerne får en relativt god politimessig service. Kontorforholdene er også bra, og vi disponerer nye tjenestebiler på leiekontrakt. Men jeg er spent på hvilke ringvirkninger utbyggingen av Gardermoen har politimessig for distriktet. Selv om det bygges ut egen politistasjon der, skal denne dekke tjenesten innen et avgrenset område på Gardermoen. Utbyggingen vil etter min mening utvilsomt ha konsekvenser for oss som er ansvarlige for polititjenesten i nørområdet til flyplassen, sier lensmann Jan Kittelsbye.

ROB

Politistatistikk for lensmannskontoret

Ved Nannestad og Gjerdrum lensmannskontor ble det i 1996 behandlet følgende saker:

| | |
|--------------------|-----|
| Justissaker | 749 |
| Meldte dødsfall | 98 |
| Fremmedsaker | 68 |
| Tvangsforretninger | 674 |
| Gjeldsordninger | 12 |

Av justissakene var det følgende fordeling:

| | |
|-------------------------------|-----|
| Narkotika | 38 |
| Vold | 15 |
| Simple tyverier | 70 |
| Grove tyverier | 165 |
| Brukstyveri motorvogn | 53 |
| Skadeverk | 16 |
| Økonomiske straffesaker | 42 |
| Alkoholsaker | 12 |
| Kjøring i påvirket tilstand | 17 |
| Trafikkuhell med personskaide | 21 |
| Kjøring uten førerkort | 33 |
| Dødsulykker | 0 |

I tillegg ble det mottatt 218 forliksklager, og det ble foretatt 292 forkynnelser. I alt var det 960 utrykninger på overtid. Totalt kjørte lensmannskontorets kjøretøy 101 539 km i 1996.

ROB

Økning av handelen i Maura?

Mye tyder på at dagligvareomsetningen i Maura er økende. Butikksjef Kristian Hagen i Kiwi melder at han er fornøyd med omsetningen i den nye forretningen, og butikksjef Erik Eriksson i Bjerke S-marked sier at omsetningen der holder seg på omtrent uendret nivå. Hvilket tilsier at en tidligere betydelig handelslekkasje ut fra Maura er i ferd med å snu.

- Da Kiwi etablerte seg som konkurrent i desember ifjor var vi forberedt på at dette naturlig ville kunne føre til en reduksjon av omsetningen i Bjerke S-marked. Men det ser ut til at vi stort sett holder stillingen. Faktisk vil jeg påstå at det kan være positivt med denne konkuransesituasjonen.

Eriksson kan ellers røpe at Bjerke S-marked allerede før påske vil legge om til det såkalte Mega-konseptet. Hvilket blant annet betyr utvidet ferkvareavdeling og til-

bud om fisk alle ukas hverdager. Konseptet tilsier at Mega blir en ren matbutikk. På den annen side skal det tidligere banklokallet i Bjerkesenteret omgjøres til butikk for spesialvarer, blant annet manufaktur. Samtidig skal senterets kafe drives som en del av Megaforretningen.

- Kiwi Maura har fått en topp moderne butikk, der det er ryddig å finne fram. Her føres alt av dagligvarer, inkludert en variert og fyldig avdeling for frukt og grønt. Vi satser på faste lave priser, noe som over tid er det mest lønnsomme for kundene. Vårt mål er å kunne oppnå 50 prosent av omsetningen på dagligvaremarkedet i Maura. Vi fører en utstrakt annonsekampanje for å gjøre våre varer kjent, og forsøker ellers å yte den beste service. Ellers satser vi på hyggelig betjening, ryddige lokaler, bredt tilbud av varer og fremfor alt konkurransedyktige priser, sier butikksjef Kristian Hagen ved Kiwi Maura.

ROB

Fylkesmesterskap i kake og ku

Pårørendekveld

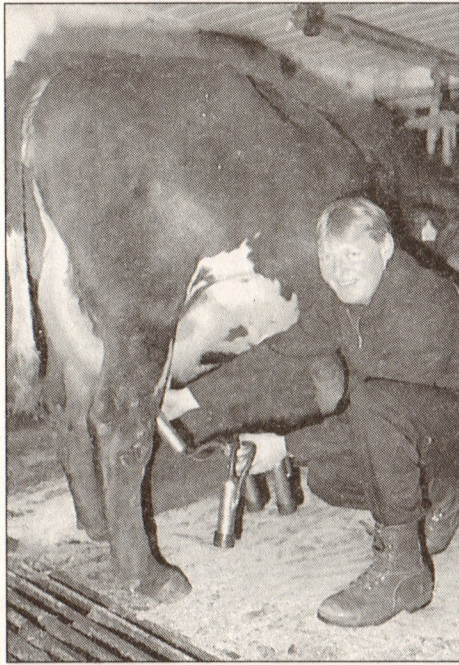

Med en andreplass i Akerhusmesterskapet i maskinmjølkning var Ole Amund Holter fra Nannestad Bygdeungdomslag meget godt fornøyd.

I januar arrangerte Nannestad Bygdeungdomslag fylkesmesterskap i bløttkakepynting og maskinmjølkning. På Folkets Hus og på fire gårder rundt i Nannestad møttes deltakerne til dyst.

Pynt en kake til et 18-årsdag! Dette var dagens tema for bløttkakepynterne. De vel 20 deltakerne satte de grå små igang, og startet det møysommelige arbeidet, tett overvåket av dommerne. Det ble lagt vekt på oppdeling, fyll, dekorasjon og farge. Men dommerne la også vekt på økonomien. Deltakerne fikk bare en halv time på hele jobben. De som gav dommen denne gangen var Ingrid Slattum, Monica Bang, Kari Fossum Tangen og Marit Holter. Og det ble en mestertittel til Nannestad da Nina Bang vant juniorklassen.

SØLV TIL HOLTER

På fire forskjellige gårder rundt i bygda fikk kuer og bonde besøk av deltakerne til fylkesmesterskapet. Ole Amund Holter forsvarte arrangørens ære hos Tor Aanesrud, og sikret seg en andreplass. Her legges det blant annet vekt på forberedelse av kua, kontakt, renhold og kontroll av mjølka. Videre det rent tekniske med å sette på og ta av maskin. Alt ble overvåket av erfarne dommere med god erfaring i slike konkurranser.

MH



Det var hektisk i Folkets Hus da Nannestad Bygdeungdomslag arrangerte Akerhusmesterskap i bløttkakepynting. Her overvåkes deltakerne av årvåke dommere.



Avdelingsleder for de hjemmebaserte tjenester, Svein Arne Bergli, og pleie- og omsorgssjef Kari Homble orienterer under pårørendekvelden i Sykehjemmet.

Hjemmebaserte tjenester, psykiatri, egenbetaling og det planlagte bo- og servicesenteret sto på programmet i en pårørendekveld i Sykehjemmet. Avdelingsleder Svein Arne Bergli orienterte om de hjemmebaserte tjenester, og avdelingslederne Inger Kleven og Wenche Johansen berettet om sine avdelinger ved Sykehjemmet og om Sykehjemmets Venner. Videre orienterte sykepleiekonsulent Margareth Lindberg om hjemmets skjermede enhet, og psykiatrisk sykepleier Irene Melby fortalte om psykiatritjenesten. Fysioterapeut Britt Engen berettet om fysio/ergo-tjenestene, og konsulent Rolf Jensen tok for seg reglene for egenbetaling. Oversykepleier Olgunn Melvær gav et innblikk i hvorledes det planlagte bo- og servicesenteret i tilknytning til Sykehjemmet skal fungere.

ROB

Ny jordbrukssjef

Det er foretatt flere personalendringer ved landbrukskontoret. Jordbrukssjef Marit B. Hammeren har permisjon i hele 1997, og Camilla Sundby har avsluttet sitt vikariat som jordbrukssjef. Som ny jordbrukssjef er tilsatt Øyvind Næss, men han tiltrer først i mars måned. Martin Due-Tønnesen er midlertidig ansatt som fagkonsulent ved landbrukskontoret.

Fra 1. januar er kommunens miljøfunksjon overført til landbrukskontoret, der Trond Hammeren står ansvarlig for denne delen. Ny postadresse til landbrukskontoret er Boks 70, 2030 Nannestad.

ROB

Boken kan komme til deg!

Har du vanskeligheter med å komme deg til biblioteket på grunn av sykdom, dårlig førlighet eller funksjonshemming? Da kan biblioteket komme hjem til deg med bøker, - gratis! Ta kontakt med biblioteket på telefon 63 99 15 eller 63 99 61 16 dersom du ønsker mer informasjon om tjenesten.

AGH

- Spar gatebelysningen!

Gatelyskostnadene er hvert år et tilbakevendende tema for administrasjonen og politikerne i kommunen. Når kostnadene i tillegg blir øket ganske kraftig på grunn av hørverk, vil teknisk sjef Ingolf Skaldebø anmode foreldrene om å forklare sine ødeleggelseslystne poder det meningsløse med hørverket.

- Vi har ekstraordinære kostnader på flere tusen kroner i året på grunn av hørverk. Dette er kostnader som det ikke er avsatt

midler til, og de er derfor en stor belastning på et fra før av stramt budsjett.

Eksempelvis ble deksler skrudd av, sikringer fjernet og fotocella som styrer lysene ødelagt på gangvegen ved Preståsen skole nå i vinter. På Vålaugmoen er det blitt skutt i stykker flere armaturer, sansynligvis med luftgevær.

- Jeg håper at litt oppmerksomhet fra foreldrenes side kan hindre det meste av dette, sier Skaldebø.

HS.

Revidert reguleringsplan for ny Riksveg 35

Vegsjefen i Akershus har utarbeidet et forslag til revidert reguleringsplan for ny Riksveg 35 for strekningen Slettmoen-Hol Østre, en parsell på fire km. Planen fastlegger vegens beliggenhet i terrenget og detaljutformingen.

Også sist sommer var det lagt ut et forslag til reguleringsplan for hele strekningen fra Slettmoen til Kneppe, pluss ny Riksveg 120 fra Hol Østre til Kopperud. Dette siste er den meget omdiskuterte «Diagonalvegen». Planen ble sendt til hele 82 høringsinstanser, hvorav 19 hadde sine merknader.

REGULERES I TO TRINN

En oppsummering av de mest problematiske strekningene knytter seg til de tre vestligste km, med blant annet masseuttak på Slettmoen, krysningen av Leira og inngrep i landskap og jordeiendommer. I tillegg kommer spørsmålet om anlegg av «Diagonalen» eller miljø- og trafikksikkerhetstiltak i Maura sentrum. Langs den videre seks km lange fremføringen til Kneppe synes problemene å være mer oversiktlige.

For å spare planleggingstid og for å prøve å få en strekning byggeklar til sommeren, ønskes den videre behandlingen av reguleringsplanen delt i to deler. På strekningen Slettmoen - Hol er det til dels store endringer i forhold til det tidligere fremlagte forslag, blant annet vedrørende masseuttak ved Slettmoen, et nytt trasealternativ

ved Kroksjøen og flytting av adkomstveg ved Hol Østre.

For parsellen Hol Østre-Kneppe har Vegvesenet laget et sammendrag av de innkomne merknadene og revidert reguleringsplanen fra sist sommer. Endringene anses som mindre vesentlige, og det er ikke behov for utlegging til ny høringsrunde.

REGISTRERINGER

Geotekniske undersøkelser viser at det i flere områder er behov for stabiliserende tiltak. Videre er det behov for erosjonssikring av elveskråningene ved Laumb gård og ved ny bru over Leira.

Sommeren 1996 ble det gjennomført arkeologiske undersøkelser ved Åmold, Vigstein, Kneppe, Hetakermåsan og Moreppenvegen. Ved Åmold ble det gjort oppsiktsvekkende funn fra jernalderen. Det er også gjennomført naturfaglige studier i vann og på land på elveslettene og i gamle elveløp. Dette for å kartlegge flora og fauna, finne betingelsene for økosystemene og å beskrive skadevirkningene som følge av vegutbyggingen. Hydrologiske vurderinger av flomvirkningene ved brua blir foretatt i vinter. Samtidig foregår registrering av elgspor langs hele RV35's trase frem til Kneppe.

NÆR EN HALV MILLIARD

Vegvesenet har hatt sine samtaler og møter med de berørte grunneiere, med

representanter for Gardermoen og Nannestad grunneierlag, med Nannestad kommune og med Norges vassdrags- og energiverk om planen som nå er presentert.

Kostnadene for den 27 km lange strekningen mellom Grealia på Hadelandsåsen til Kneppe er berenget til 480 millioner kroner. Av dette er det beregnet 215 millioner kroner til strekningen Grealia-Akershus grense, derfra til Slettmoen 82 millioner kroner og strekningen Slettmoen-Kneppe til 183 millioner kroner.

For deler av den nye RV 35 foreligger alternative løsninger for trasevalget. Men uansett valg vil flere grunneiere bli til dels sterkt berørt. Verst går det ut over Einar Vollaugs Laumb gård, der eiendommen mer eller mindre blir delt i to i en lengde av hele 650 meter dyrket mark. I tillegg blir samme grunneier berørt i området nærmer Slettmoen, der veien går i skogsterreng. Også gårder som Breen, Åmold, Hol og Breen vil få inngrep i sine jordbruksarealer.

ROB

Slattumhagen reguleres

Firmaet Toten plan- og oppmåling har etter oppdrag fra grunneierne Knut Gullstein Jahr, Asgeir Ramstad og Ingjerd Mordt utarbeidet et forslag til reguleringsplan for utbyggingsområdet Slattumhagen i Åsgreina. Planen er avgrenset av Åsvegen i nord og øst, ubebygde eiendommer i sør og Gimilveien i vest, og den inkluderer også en gang- og sykkelvei fra krysset mellom fylkesveiene i sør og Gimilveien i nord. Hensikten med reguleringsplanen er å legge til rette for boligbygging i privat regi og å bedre trafikforholdene på stedet.

- Kringler/Slattum er et område som i kommuneplansammenheng ønskes utbygd. Dette støttes også av lokalbefolkningen gjennom tidligere uttalelser til planarbeidet, sier rådmann Josef Jerslov.

ROB

Hoppporten i eldre tider



Gunnar Østli svever over både dommertårn og publikum i Herstuenga i Bjerke anno 1946.

Hoppporten er ikke lenger like populære som den en gang var. Hoppbakker finnes det heller ikke, ihvertfall ikke med noe særlig størrelse. Et lite hopp på et jorde er det eneste. Tidligere anlegg er blitt nedlagt eller foreldet. Hoppporten er kanskje vanskeligere å utøve på mange måter. Det blir litt enklere med langrenn, både for utøvere og de som skal vedlikeholde løyper og anlegg.

Før krigen og på 40- og 50- tallet var det hoppbakker nesten på hver eneste bakketopp.

Større anlegg som Korpedalen, Revtjernbakken, Sogndalen og Kringlerenga var en gang hoppbakker som det sto respekt av. Skirenn med mye «glåmfølk» var stor stas. Det var den gangen folk flest måtte ut i vinterkulda for å oppleve et idrettsarrangement. Miljøet og atmosfæren rundt et skirenn blir nok ikke det samme i dag. De gamle hoppanleggene er borte, men historien kan fortelle at det var liv og røre når det skulle arrangeres hopprenn. Deltakere både av lokal størrelse og hoppere fra andre kanter kom for å konkurrere. **SEK**

Nei til vannstøtte

Plan- og utviklingsutvalget har sagt nei til en søknad fra Heggetjern vannverk om støtte til bygging av vannrenseanlegg. Vannverket søkte om at Nannestad og Hurdal kommuner kunne dekke investeringskostnadene på 940 000 kroner, eventuelt med fratekk av statstilskudd for bygging av vannbehandlingsanlegget. Byggeprosjektet er et nødvendig tiltak for å tilfredsstille gjeldende krav til drikkevannskvalitet. Heggetjern vannverk investerte for et par år siden 1,5 millioner kroner i utbygging av ledningsnett. Dette ble finansiert ved låneopptak med garanti fra de to kommunene. Det er 240 abonnenter tilknyttet dette vannverket, derav 84 i Nannestad og resten i Hurdal.

Om Nannestad kommune ikke er villig til å gi direkte støtte til vannverket, stiller kommunen seg positiv til Heggetjerns planer om kvalitetsforbedring av vannforsyningen i Sandsnesseter. Verkets søknad om distriktstilskudd blir oversendt Nannestad vannverk A/S for videre behandling.

ROB

Bjerke kirke pusset opp til 300-årsjubileet

Bjerke kirke skal i år feire sitt 300-årsjubileum, og dette er en begivenhet som skal markeres 28. september. Kirken har gjennomgått en større oppussing både innen- og utendørs, og den fremstår nå i sin enkle men vakre prakt til det store jubileet.

- Det er hele 40 år siden kirken har gjennomgått en skikkelig oppussing, så dette har vært en nødvendig operasjon, ikke bare med tanke på det kommende jubileet, sier leder av Bjerke menighetsråd, Halvard Hansen.

NITIDIG ARBEIDE

Det er malermester Kjell Haug A/S i Maura som har stått for de innvendige malerarbeidene, og firmaet har også hatt oppsynet med de utvendige arbeidene. Innvendig er kirkeskipets vegger, himling, gulv, benker, vinduer og dører nymalt, samtidig som sakresti og inngangsparti har fått sine strøk. Største jobben har vært å fjerne gammel maling. Her var det opptil både fem og seks lag som måtte vekk før ny maling.

FARVER FRA 1853

Kirkens interiør er nå bragt tilbake til de opprinnelige farver fra 1853. Dette betyr at veggene har grållilla nyanser, mens himling, dører og vinduer er i antikkhvitt. Gulv og benker er som tidligere i varm gråfarge. Alle farver står godt til hverandre, og som helhet fremstår kirken som lys og vennlig.

- Dette har vært et spesielt og cærefullt



Menighetsrådsleder Halvard Hansen, malermester Kjell Haug og malersvennene Bjørge Kopperudmoen og Kjetil Gunhildrud er alle enige i at Bjerke kirke nå fremstår som en vakker kirke.

oppdrag, som vi har satt pris på å kunne utføre. Foruten det rent malerfaglige har det her vært snakk om å utføre en jobb i

pakt med tradisjoner og pietet overfor den ærverdige kirke, sier malermester Kjell Haug. **ROB**

Vann- og kloakkavgift etter boligflate

For vanlige husholdninger vil vann levert fra Nannestad vannverk bli avgiftsberegnet etter boligens størrelse, mens næringsvirksomheter skal betale etter forbruk. Den kommunale kloakkavgiften blir også beregnet på tilsvarende måte.

- Avgiftsberegningen blir basert på et stipulet forbruk for boligens bruksareale, alt i samsvar med Norsk standard og Husbankens regler, sier vannverkssjef Arne Kristiansen.

200 KVM SOM STANDARD

Som beregninggrunnlag ligger et stipulert forbruk på to kbm per kvm bruksareale per år. Prisen blir kr 4,07 per kbm pluss mva, som utgjør fem kroner. I tillegg kommer en grunnavgift på 1 000 kroner pluss mva per boenhet. For en normal boenhet på 120 kvm vil dette utgjøre en årlig vannavgift på totalt 2 430 kroner.

Kloakkavgiften regnes også ut etter et forbruk på to kbm per kvm. Prisen blir kr 12,30 per kbm pluss mva. Her er det imidlertid en minstesats på 200 kbm. For en boenhet på 120 kvm gir dette en kloakkavgift på 2 952 kroner pluss mva.

For næringsseiendommer, inkludert gårdsbruk, vil både vannavgift og kloakkavgift bli beregnet etter reelt forbruk. Her vil kloakkavgiften utgjøre kr 8,20 per kbm forbrukt vann. Det er også anledning til å benytte vannmåler ved private boliger. Om

slik installeres, blir grunnavgiften 1 451 kroner og pris kr 6,15 per levert kbm.

GODT VANN

- Vi presiserer at det ikke skal være arealberegninger for næringsseiendommer, gårdsbruk inkludert. Samtidig minnes om at næringsdrivende plikter å installere målere, som fås utlånt ved NAVAS's kontor i Maura, sier vannverkssjef Kristiansen.

- Uansett, nannestadfolk må være forberedt på til dels store høyninger av vannregningene?

- Ja, men dette oppveies av de fordeler som rent, godt og nok vann kan gi. Store

investeringer er gjort i renseanlegg og ledningsnett. I tillegg vil vannverket dekke utgifter til ledningsnett helt fram til eiendoms grensene, fortsetter vannverkssjefen.

- Husk også å ta med at vi for 1996 og 1997 får 4,4 millioner kroner i statsstøtte. Dette for at utbyggingen av vannforsyningen i Nannestad er i samsvar med hovedplan for vannforsyning og de nye forskriftene. Dette medvirker til å holde vannprisen på et akseptabelt nivå idag og forhåpentligvis også i flere år framover, sier styreformann Harry Lindberg i Nannestad vannverk A/S.

ROB

Stor aktivitet i saueavlslaget

Nannestad Sauavlslag har hatt stor aktivitet i 1996 med medlemsmøter, engasjement vedrørende Riksveg 35, deltaking på Nannestad-dagene og familiedagen på Låkesøtra. Laget har 40 medlemmer og av de var det 29 som hadde/benyttet beiterett i almenningene i 1996. Det ble i alt sluppet 3009 sauer på beite. Tapet for beitesesongen 1996 ble 27 voksne og 133 lam, noe er naturlig død, men løshunder har vært et stort problem. Tallene utgjør en tapsprosent på 5,3.

I høst var det kåring av de flotteste værørlammene i fylket, og her ble det hele tre premier til Nannestad. Tommy Karlsson fikk for beste kjøttfylde for pels-sau, Asbjørn Fjeldberg fikk for beste kjøttfylde for dala-sau og Gunn og Even Bjerke fikk for høyeste poengsum sammenlagt.

Det nye styret i Sauavlslaget består av Vivi Lindholmsom leder, nestleder Lars Brustad, sekretær Magnar Haraldsen, kasserer Dag Brovold og styremedlem Asbjørn Fjeldberg. Leder for sankelaget er Lewi Eik.

VL

ATH-senteret foran store utvidelser

ATH-senteret står foran store utvidelser. Dette i første rekke for å gi bedre plass for Nannestad postkontor. Dessuten skal dagligvarekjeden Kiwi skal flyttes over fra Granåsgråden I til dette senteret.

Idag holder Posten, en frisør og en gullsmedforretning til i ATH-senteret. En radio- og Tv- forretning har flyttet ut og etablert seg i det gamle posthuset syd for kjøpmann Kaxrud, mens et brusutsalg, en papirvarehandel og en klesbutikk har opphørt.

UTVIDES PÅ BAKSIDEN

Nåværende forretningsgård har et bebygd areale på 880 kvm. Med det planlagte tilbygget vil totalarealet gå opp i 1 528 kvm. Fasaden ut mot Moreppenvegen blir stort sett uforandret, men med en mindre utvidelse mot innfartsvegen til Nannestad Stadion. Største utvidelse blir på byggets bakside og mot idrettsplassen. Det blir avkjørsel fra Moreppenvegen, slik som nå, og det blir opparbeidet nye parkeringsplasser bak forretningsgården. Hele senteret ligger i regulert område.

Lars Jahr ny kultursjef

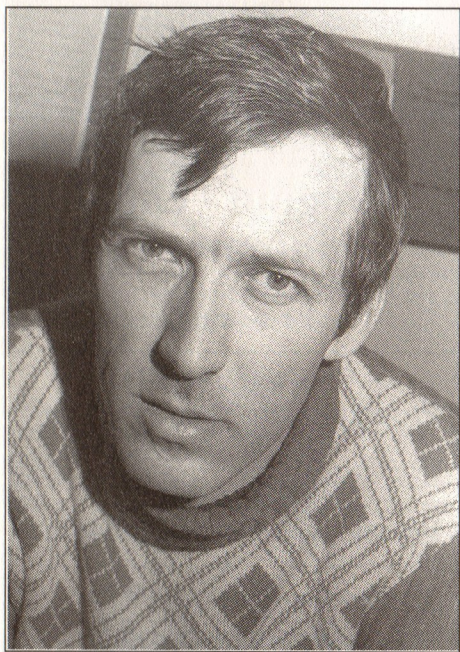

Kultursjef Lars Jahr.

Lars Jahr har tiltrått stillingen som kultursjef. Han har vært i kommunens tjeneste i hele 34 år, derav kommunekasserer i 17, og han var i perioden 1977 - 80 kommunens første kultursekretær. Omorganiseringen er en direkte følge av de reduksjoner som er pålagt i forbindelse med budsjettet for 1997.

- Det har vært et mål å forsøke å unngå oppsigelser som resultat av disse nedskjæringerne. I stedet er målet å skape balanse i budsjettet ved å omdisponere personell. Alle berørte har her vist en stor velvillighet, og jeg håper dette skal bli en løsning som alle er tjent med, sier rådmann Josef Hersløv. **ROB**



De planlagte utvidelsene av ATH-senteret kommer på baksiden av det som er byggets fasade.

NYE INN I GRANÅSGÅRDEN

Det er Oslofirmaet Non food A/S som står som eier og byggherre for utvidelsene av ATH-senteret. Disponent Arnstein Granli bekrefter at det foreligger leieavtaler med Posten og Kiwi for de nye arealene i senteret. I tillegg skal gullsmed Lars Elstad fortsette på stedet, og det vil eventuelt være aktuelt også med andre forretningsvirksomheter. Byggherren håper på at byggeplanene kan bli realisert slik at det hele skal stå ferdig til høsten.

Daglig leder Rune Granås i Firma Johs Granås A/S, som eier Granåsgårdene, bekrefter at dagligvareforretningen Kiwi skal flytte over til ATH-senteret så snart dette står ferdig. Han kan også opplyse at det allerede har meldt seg interesserte leietakere i de lokaler i Granåsgården som dermed blir ledige. Men at det likevel er disponible arealer, der det er ønskelig å få inn forretningsvirksomheter som ikke er representert i Nannestad sentrum idag.

ROB

Hvor skal hotellet ligge?

Etter at hotellplaner tidligere har gått i vasken her i Nannestad, undrer mange om dette kan bli aktuelt igjen nå når storflyplassen er i ferd med å ta form. Den såkalte hotelltomta i sentrum er planlagt til annet formål og flere hotellprosjekt er igang på Gardermoen.

-Et hotellprosjekt burde ønskes velkommen også i Nannestad, og det kunne vært artig å få tilbakemeldinger fra bygdas befolkning om hvor et hotell kunne bygges, sier nærings sjefen i Nannestad, Dagfinn Simonsen. Han kunne videre fortelle at han hadde fått flere henvendelser akkurat om dette. Simonsen forestiller seg et spesielt hotell, ikke en gigant som Buchart og andre bygger opp. -Jeg ser for meg et mindre hotell i naturnære, koselige og stille omgivelser, med mulighet for turer ut i naturen, sier Simonsen, som altså ønsker at nannestadsokningene skal engasjere seg i hvor et hotell eventuelt kan ligge. **MH**



Omorganisering av kommuneadministrasjonen

Kommunen har nylig gjennomført en politisk omorganisering, og nå står administrasjonen for tur. Går det som foreslått av et nedsatt utvalg, vil den fremtidige organisasjonen bestå av 15 fagseksjoner. Ledelsen blir bestående av en administrasjonssjef på topp, med en tjenestesjef og en utviklingssjef direkte underlagt denne.

- Generelt kan en si at behovet for en omorganisering har sin bakgrunn i at kommunen stadig blir pålagt nye oppgaver. Dette vil si at kommunene får en økende andel av den offentlige tjenesteproduksjonen. Som eksempler fra den senere tid kan her nevnes ny ansvarsreformen, Reform 97, endret alderssammensetting, mer krevende brukere og nytt lovverk som gir muligheter, sier plan- og økonomisjef Håkon Johnsen.

- Gardermoutbyggingen kommer vel også inn som en faktor?

- Det er klart at hovedflyplassen krever nytenking. Dette gjelder nok spesielt for Nannestad, som idag har en organisasjon som i liten grad ivaretar de planfunksjoner en kommune er pålagt å ivareta. En ny politisk struktur er allerede vedtatt, og det er naturlig å se om dette gir nye muligheter for administrasjonens organisering.

BEDRE PLANLEGGING

- Videre er det behov for et bedre samspill mellom de politiske og administrative organer. Det må til en bedre planlegging og målstyring, samtidig som det må fokuseres på resultater, ikke bare budsjett. Behovet er også tilstede for mer samordnet strategisk toppladelse i administrasjonen. Lederne bør bruke mer tid til ledelse, og vi må utvikle fagkompetanse og gode kollegiale forhold. Det er nødvendig med mer samarbeid mellom etatene, personalforvaltningen må forbedres, det må investeres i oppløring, og vi må rette opp der det måtte foreligge et «frynsete rykte».

LEDERTEAM

I forslaget til organisasjonsendring heter det at all delegasjon og alle formelle henvendelser fra det politiske nivå til administrasjonssjefen skjer til øverste administrative leder. Motsatt skal alle innstillinger fra administrasjonen til de politiske organene legges fram av administrasjonssjefen. Det administrative lederansvaret ligger hos administrasjonssjefen.

- Vil dette bety at kommunen får hele tre rådmenn?

- Nei, men disse tre skal utgjøre et leder-team. Som en strategisk ledelse skal disse analysere, planlegge, fastsette mål og vurdere resultater. Det skal være en fleksibel arbeidsdeling, men med klare ansvarsforhold. Vi tror dette er en riktig vei å gå, tatt i betraktning det meransvar rådmannen her får gjennom ny kommunelov, nye delegeringsreglement og gjennomføringen av fullført saksbehandling.

PROGRAMSEKSJONER

- Det foreslås hele 15 forskjellige seksjoner i organisasjonen?

- Ja, og disse følger i utgangspunktet dagens programområder. Hver leder har personal-, økonomi- og resultatansvar innen sin seksjon. Vi mener at en sentralisering av tradisjonelle stabsfunksjoner kan gi effektivisering og stor grad av likebehandling. Ved samarbeide på tvers vil seksjonene

kunne konsentrere seg om de operative oppgavene.

- Hva blir tjenestesjefen og utviklingssjefens oppgaver?

- De utgjør en overordnet ledelse, uten operativt ansvar. De skal være assisterende administrasjonssjefer, og de innstiller i saker som skal behandles i politiske organer. Videre skal de medvirke til motivasjon av ansatte, kontrollere og kvalitetssikre og fungere som samfunnskontakter.

FLEKSIBEL ORGANISASJON

- De økonomiske konsekvensene av en slik omorganisering er avhengig av endelig sammensetting, oppgavefordeling og geografisk plassering. Dessuten må en regne med engangskostnader ved etablering. Det største gevinstpotensialet blir å finne innen kommunens fellestjenester og administrasjonen av de politiske organene, sier plan- og økonomisjef Håkon Johnsen.

Anbefalte oppfølgingstiltak lyder på avklaring av rådmannsfunksjonen, konkret organisering av seksjonene og innplassering i stillingene. Videre utarbeidelse av stillingsbeskrivelser, utarbeidelse av reglementer og rutiner, opparbeidelse av kontorlokaler, publikumsekspedisjon og kompetanseutvikling.

- Det er viktig å komme frem til en organisasjon som er fleksibel nok til å kunne tilpasse tjenestetilbudet ut fra endringer av behovet. For å få dette til er det viktig å ha en ledelsesstruktur, med samlet strategisk ledelse som ser endringsbehovene og som evner å gjøre de nødvendige tilpassinger, sier plan- og økonomisjef Johnsen.

Det tas sikte på at hele saken om den administrative omorganiseringen kan bli avgjort av kommunestyret i april i år, og at de berørte tiltak kan bli gjennomført til høsten.

ROB

Kinoprogram mars - april - mai 1997

Onsdag 12. mars kl. 19.00



(7 år) kr. 40,-
Norsk film
1t 25min.

Onsdag 9. april kl. 19.00

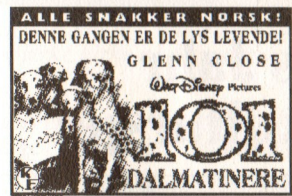

(7 år) kr. 40,-
1 t. 45 min.

Onsdag 16. april kl. 19.00

Kingpin - enda dummere

(11 år) kr. 40,-
1 t. 54 min.

Onsdag 19. mars kl. 19.00



(A) kr. 40,-
Norsk tale.
1 t. 12 min.

Onsdag 23. april:
Program ikke klart foreløpig

Onsdag 30. april:
Program ikke klart foreløpig

Onsdag 7. mai kl. 19.00

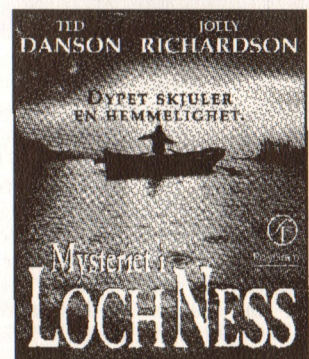

(7 år) kr. 40,-
1 t. 41 min.

Onsdag 2. april kl. 19.00

Flintstones

(7 år) kr. 40,-
1 t. 30 min.

Reduserte bevilgninger gir forsinket Riksveg 120?

Den nye Riksveg 120 mellom Erpestad og Gardermoen skulle etter tidligere planer stå ferdig i løpet av 1999. Men med reduksjon av vegbudsjettet i Akershus fylke med 40 millioner kroner i 1997, er det svært så usikkert om denne timeplanen kan holde.

Totalt er vegen Erpestad - Gardermoen beregnet å koste 124 millioner kroner. Dette var fordelt i langtidsbudsjettet med 30 millioner kroner i 1997, 50 millioner kroner i 1998 og 44 millioner kroner i 1999. I bud-

sjettet for 1997 blir det imidlertid operert med en nedskjæring på 20 millioner kroner.

VANSKELIG GRUNN

Prosjekt RV 120 Erpestad - Gardermoen er på tilsammen syv km med ny tofelts veg. Strekningen består av kupert terreng med ravedalder, der grunnen i hovedsak består av leire og silt. Selv om det skal benyttes mest mulig av de stedlige masser, må det likevel tilføres 150 000 kbm sand- og steinmasser utenfra. Hovedledningen for UNIVANN må legges om over en strekning i Sogndalen, og det må utføres erosjonssik-

ring ved Austadbekken.

AVLASTNINGSVEG

Den nye RV 120 bygges ikke minst for å kunne være en avlastningsveg for E6. Vegbredde blir 6,5 meter. Med totalkostnad på 124 millioner kroner og en lengde på 7 000 meter, gir dette en anleggspris på 17 570 kroner pr løpemeter. De relativt høye kostnadene skyldes svært dårlig byggegrunn i traseens hele lengde. Selv om vegprosjektet neppe kan ferdigstilles som planlagt i 1999, er det muligheter for at strekningen Engelstadkorset - Gardermoen kan bli ferdig til flyplassåpningen i 1998.

ØST FOR NÅVÆRENDE

Vegvesenet arbeider i vinter med bekkesikringer, drems- og grøftarbeider, peling for bruarbeider og bygging av anleggsveger. Alle grunnerverv er avklart. Så å si hele vegstrekningen Erpestad - Gardermoen blir nyanlagt veg. Den nye traseen vil hele tiden bli å finne øst for nåværende Riksveg 120 og syd for Sogndalsvegen. På fire steder vil ny veg tangere eller gå sammen med nåværende veg. Dette er ved Fagerli i Holter, over Eksvad bru, ved Engelstadkorset og ved Gårder på Gardermoen. Av større konstruksjoner blir det to nye bruer, utbedring av rekkverket på Eksvad bru, anlegg av tre underganger og en kulvert og bygging av rundkjøring i Engelstadkorset, viltkryssing og beplantning langs vegen.

ANLEGGSKONTOR

Vegvesenet har etablert eget anleggskontor for Riksveg 120 ved Engelstadkorset. Her har 12 personer fra produksjonsavdelingen og to fra utbyggingsavdelingen sine kontorer. I tillegg til etatens egne folk blir det innleid maskiner og lastebiler med mannskap til å utføre jobbene.

Nåværende Riksveg 120 mellom Erpestad og Gardermoen har en svak standard, og den tåler ikke økt belastning. Det er derfor en nødvendighet at den nye vegen kan stå ferdig så snart som mulig, sier byggeleder for ny Riksveg 120, ingeniør Odd Erik Delbeek. **ROB**

Håndballens storstue i Holter



Nannestad IL's piker 14 år stilte opp med nye drakter og nye trenere til seriekampen mot NIT/HAK. Følgende spillere er med på laget sesonegn 1996/1997. Trine Carlsen, Elinor Sandvold, Birgitte Hansson, Line Brustad, Lene Jahr, Hege A. Ringstad, Monica Hansen, Mona Sanne, Hege Søreide, Alexandra Ulrichsen, Lise Høydahl og Mona Silkoset. Trenerne er Kjell Arne Johansen og Anne Johansen.

I hele vintersesongen blir det arrangert håndballkamper i HIF-hallen. Ikke bare lokale lag benytter muligheten til trening og kamper, nabokommunene er også godt representert. At det er liv og full fart når det spilles håndball i HIF-hallen er ikke noe nytt. Helt siden åpningen for fire år siden er

det arrangert alt fra landskamper til seriekamper for de aldersbestemte klassene.

Nannestad Idrettslag piker 14 har HIF-hallen som sin hjemmebane, og laget har så langt kapret mange poeng i årets serie.

SEK

ÅPNINGSTIDER FOR BADET PÅ UNGDOMSSKOLEN

Mandag kl. 17.00 - 21.00

Torsdag kl. 17.00 - 21.00

Fredag kl. 17.00 - 21.00

Fredag kl. 17.00 - 19.30

Familiebadning

Damer

Ungdomsskolens elever

har adgang kl. 17.00 - 18.00

Menn

Ungdomsskolens elever

har adgang kl. 17.00 - 18.00

Familiebadning

Godkjent fradeling

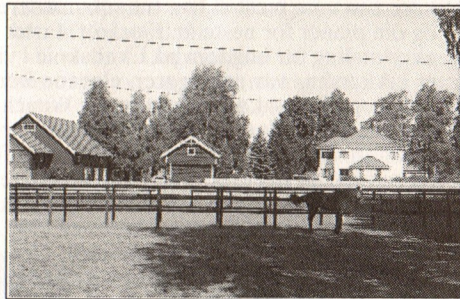

Nygård i Moreppen, der fradeling nå er godkjent.

Det har vært en god del frem og tilbake i saken om fradeling av fem mål tomt med påstående hus fra eiendommen Nygård i Moreppen. Men nå har plan- og utviklingsutvalget etter ny behandling vedtatt at den ønskede fradelingen kan finne sted. Den fradelte delen skal benyttes til næringsvirksomhet i form av lydstudio og tilhørende virksomheter. **ROB**

«Stå-på-pris» til Bjørsokt'n Showteam

55 i frimerkeklubben



Teatersjefene Dagfinn Langerud og Line Tangen mottar Bygdeungdomslagets «Stå-på-pris» av Gro Hellebergshaugen og Hanne Strøm.

For sin innsats innen det lokale amatørteater har Bjørsokt'n Showteam fått overrakt Nannestad Bygdeungdomslags «Stå-på-pris».

Showteamet har hittil to bygderevyer bak seg, henholdsvis «Himgjort» og «Hverdagskost». Begge revyene er blitt godt mottatt av publikum, som har sluttet godt opp om forestillingene.

- Bak disse revyene ligger det en stor innsats, og dere fortjener fullt ut denne prisen,

sa Bygdeungdomslagets Gro Hellebergshaugen og Hanne Strøm ved overrekkelsen i «Fjøset» hos Anne-Lise og Knut Tangen i Sandsnesseter. Teatersjef Dagfinn Langerud og hans assisterende sådanne, Line Tangen, takket på vegne av teamet.

Bjørsokt'n Showteam har en stab på omlag 20 aktører. Alle har vært med som tekstforfattere, men med Nils Erik Solbakken som største produsent. Teamet kan ikke love ny oppsetning i år, men lover ellers å komme sterkt tilbake.

ROB

Av årsberetningen til Nannestad frimerkeklubb går det fram at den nå har 55 medlemmer. 26 saker er i årets løp behandlet av styret, og det er holdt 20 medlemsmøter med kveldsauksjoner og fire storauksjoner. På Frimerkets Dag var klubben tilstede på Nannestad postkontor med stand og salg, og det er også i 1996 undervist i faget ved Eker skole.

Styret i frimerkeklubben består nå av Jan Erik Slåttbråten som formann, Helge Ristesund som nestformann, Roy Larsen som kasserer, Thor Wang som sekretær og Ørjan Haug som materialforvalter. Revisorer er Frode S. Juel og Gunnar Johansen, mens Jan Erik Slåttbråten, Helge Ristesund, Thor Wang og Ørjan Haug utgjør auksjonskomiteen. Bytteleder er Jan Erik Slåttbråten, redaksjonskomiteen består av Roy Larsen og Helge Ristesund, mens Trond Flaarud og Thor Wang utgjør valgkomiteen.

ROB

Helårsveg til Åsen?

En spøkefugl bosatt ved Åsvegen spurte for en tid tilbake bygdas ordfører når han kunne regne med å få helårsveg til kommunesenteret!

Bygdespeilet har stilt det samme spørsmålet til teknisk sjef Ingolf Skaldebø. Han sier at alle grunneiere langs Låkedalsvegen har mottatt brev fra teknisk etat, der en standardheving av veggen blir omtalt. Teknisk etat er oppatt av å kunne foreta utbedringer av denne veggen i forståelse med de grunneiere som berøres.

Skaldebø opplyser ellers at foreløpig er det ikke fattet noe politisk vedtak i sakens anledning, og det er heller ikke øremerket økonomiske midler for dette prosjektet.

PST

Nytt fra Nannestads billedkunstnere

Bygdespeilet har tatt en aldri så liten runde på telefonen for å høre hva våre mest aktive billedkunstnere har gjort det siste året og om planer for neste år. Fjoråret startet med kurs i akvarell- og akrylmaling for ungdom på Eker skole i vinterferien. Pilotgalleriet i Akershus var arrangører, elevene kom fra Nannestad, Gjerdrum og Ullensaker, og lærere var Wenche Ruud Teigen og Martita Andersen. Senere på året var det kurs i olje- og akrylmaling på Heimskringla i regi av husflidslaget. To utstillinger med nannestadmalerer har vært holdt i løpet av året, en på Galleri Charlie og en på Heimskringla. Sistnevnte organisasjon lover en ny utstilling med nannestadmalerer i løpet av 1997.

Vår yngste maler, Ole Fjeldstad, fikk mye oppmerksomhet i forbindelse med Ungdommens kulturmønstring, hvor han kom helt til landsmønstringen i Trondheim. Senere på året hadde han utstilling i Kafe Tamara i Oslo. For tiden arbeider han med bilder til en debututstilling i år. Bjarne Røtterud har blant annet hatt to store utsmykkingsoppdrag i løpet av fjoråret, i Nes rådhus og i et sykehus i Paris. Ole Kjønsstad (en av vinnerne i idekonkuransen til Nannestads kommunevåpen) laget en billedserie med historiske motiv som var stilt ut i kommunehuset, og som nå kan ses i det gamle kommunehuset (skolesjefens kontorer). Bildene ble reproduisert i heftet «Histroyiske glimt fra Nannestad».

Tage Fredheim har ikke deltatt på noen utstillinger, men arbeidet med bilder til en separatutstilling senere i år. Odd Sivertsen har vært meget aktiv med tre separatutstillinger i Finland, en på

Akershus kultursenter og for tiden en i Finnmark. Kari Mette Ulnes vant publikumspris på Nordisk amatørkunstfestival i Seljord og ble presentert i bladet «Kunst for alle». Hun har deltatt i Romeriksutstillingen, stilt ut på Galleri Granlund i Oslo og i Skedsmo kunstforening. Nå arbeider hun med bilder til en utstilling senere i år. Terje Lerberg deltok på «UKS juleshop» i Oslo, og han skal være med på utstillingen «Kick-Off» på Akershus kultursenter nå i februar. Han og samboer Mari Nygård driver «Jompa Productions» og er snart klare med første nummer av en kunsttegneserie de har laget i fellesskap med tre andre billedkunstnere.

Marita Andersen har deltatt på Småbilde Biennalen i Stavanger og Illustratørenes juleutstilling på Galleri Grafill i Oslo. Hun har hatt mange illustrasjonsoppdrag, og for tiden er fire forskjellige bokprosjekter under bearbeidelse på tegnebordet. Ole Vol-laug har liten produksjon for tiden og har kun deltatt på lokale utstillinger. Wenche Ruud Teigen har deltatt på lokale utstillinger og ellers hatt liten produksjon ettersom hun har vært daglig leder for Heimskringla siden sommeren 1995. Jan Millå, sist sett med «Kvartalets Bilde» i Sparebanken NOR i Nannestad, melder også om liten produksjon siste året.

Denne listen kan være mangelfull, og Bygdespeilet ber om tips slik at nye navn og virksomheter kan komme med i neste runde.

MA

Nyttårskonsert med stil og kvalitet

Også på dette nyåret inviterte Nannestad janitsjarkorps til nyttårskonsert i kommunehuset. Som vanlig var det et fyldig og vel variert program som ble presentert for et forventningsfullt publikum.

Applausen etter endt konsert var da også meget stor. Det vanket velfortjente blomster til Con Vita med Eli Helene Skogvoll som dirigent, til Nannestad janitsjarkorps med Espen Aslaksen som leder, til Berit Aadnes Ballett, til Asgeir Bøen for lysarrangementer, til Holter fotoklubb for lysbilder og til Nannestad gartneri for blomsterarrangementer. Samt takk til alle andre som hadde vært med på å skape en fin og godt gjennomført nyttårskonsert i kommunehuset. **ROB**

Det var stil over janitsjarkorpsets nyttårskonsert. Bak hagekrakken Con Vita-dirigent Eli Helene Skogvoll og Tore Kjensbekk i janitsjarkorpsset. Foran dirigent Espen Aslaksen i samme korps, Mette-Lise Karlsen fra Con Vita og kveldens konferansier Odd Mæland.



Laveste snødybde



Kristoffer Westvang og huskatten Pelle kan bare konstatere at her er det lite som vitner om vinter midt i februar måned.

Vinteren i år har vært merkelig på mange måter. Fra bitende kulde og brukbart med snø i desember og januar til mildvær og fønvind i februar. Snøen som kom før jul ble rett og slett nesten borte! Mot normalt igjen! Mildværet har skapt store problemer for noen, mens andre har hatt fordeler av at det har vært lite snø. Skifolket fortviler, mens skogsarbeiderne så langt har hatt en fin sesong. Sjøl om snødybden ute i bygda nærmest var lik null i midten av februar, var det faktisk brukbare skiforhold i høyden. Åslia skisenter derimot har ikke kunnet åpne sesongen på grunn av for lite snø. **SEK**

KULTURSTØTTE 1997

Frist for å søke om kommunale midler til kulturformål er 15. mars for en del tilskuddsordninger. Registrerte lag og foreninger har fått tilsendt søknadsskjema. De som mener seg berettiget til tilskudd, og som ikke har fått papirer tilsendt, bes henvende seg til kulturkontoret, tlf 63 99 61 60.

Utbygging av Kringler/Slattum skole?

- Kringler/Slattum skole beholdes og bygges ut i samsvar med fremlagte planer, er en av konklusjonene i en oppnevnt skoleordningskomitees innstilling. Uttalelsen kommer få måneder etter at spørsmålet om nedleggelse av samme skole var bragt på bane i forbindelse med behandlingen av kommunens økonomiplan.

Den oppnevnte skoleordningskomiteens mandat har vært å revidere tidligere avgitt innstilling fra 1993. Dette med bakgrunn i Reform 97 og den befolkningsutvikling som er ventet som følge av Gardermoutbyggingen. Komiteen har bestått av Svein Frogner som leder og medlemmene Bente Nygård, Kjell Berglund, Kari Anne Aas, Marianne Berg Hansen og Kari Fossum Tangen.

SKOLEKAPASITET

En annen viktig konklusjon i skoleordningskomiteens innstilling er at bygdas nåværende skoler har kapasitet nok til å kunne ta imot befolkningsøkningen frem til år 2002-2003. Dette under forutsetning av

at Maura skole bygges ut slik planene tilsier. Videre heter det i innstillingen at det ikke er nødvendig å endre kretsgrensene i samme periode. Befolkningstilveksten må imidlertid styres til de områdene der skolekapasiteten er tilstrekkelig.

SKOLE PÅ ELTONÅSEN?

Komiteen anbefaler videre at Løken skole nedlegges dersom det bygges ny skole i området Eltonåsen. Det slås videre fast at det ikke er behov for mer enn den eksisterende ungdomsskolen. Ved bygging av ny skole på Eltonåsen bør fleksible løsninger vurderes, slik at fremtidige behov til endringer lett kan ivaretas. En eventuell utbygging på samme sted og nedleggelse av Løken skole bør avklares og tidfestes, slik at det oppnås en positiv prosess som alle kan bli fornøyd med.

Endelig anbefales at kommunens omsorgs- og oppvekstutvalg årlig får oppdaterte statistikker for elevtallsutviklingen. Denne skal så være styrende for hvordan utbygging og rehabilitering av nannestadskolene skal prioriteres. **ROB**

Postbudene samles i Nannestad

Fra 1. januar i år ble Postverket omdannet til såkalt særlovsselskap. Som en følge av dette må det regnes med at lønnsomhet blir vektlagt i enda større grad enn tidligere. Nedleggelsen av postkontorer er trolig bare de første skrittene på denne vegen.

I Nannestad er ytterligere rasjonaliseringstiltak allerede i emning. Postmester Per Borge kan fortelle at så snart de pågående utvidelsene av ATH-senteret er ferdi-

ge, vil det bli opprettet en felles omdelingsenhet for hele kommunen ved Nannestad postkontor. Idag skjer sortering og utkjøring av post til bygdas befolkning fra postkontorene både i Maura, Holter og Nannestad. Men fra senhøstes i år samles all denne virksomheten ved 2030 Nannestad.

Postmester Borge forsikrer at dette er en omlegging som bare vil berøre de ansatte. Kundene vil ikke merke endringer i forhold til dagens rutiner. **PST**

TELEFONLISTE

I Nannestad kommunes administrasjon ble det i januar innført såkalt Direkte innvalg. Det betyr at det er mulig å ringe direkte til hver enkelt ansatt. Man sparer således tellerskritt og blir raskere betjent.

Selvfølgelig kan man fremdeles ringe Nannestad kommunes hovednummer, 63 99 60 00, og bli satt over til rette vedkommende derfra.

Liste over de som treffes via direkte-innvalgssystemet:

| | | | | |
|---------------------------------------|---------------------------|-------------|-----------------------------|-------------------------------------|
| NANNESTAD KOMMUNE | | 63 99 60 00 | BARNEVERNET - eksp. | 63 99 60 82 |
| Fax | | 63 99 60 01 | Fax | 63 99 60 89 |
| POLITISK SEKRETARIAT | | | REVISJON | |
| Hans Fredrik Bang | Ordfører | 63 99 60 11 | Brit Hemstad | Førstesekretær 63 99 60 96 |
| Hanne Møeland | Varaordfører | 63 99 60 12 | Leif Moe | Distriktsrevisor 63 99 60 95 |
| Bjørg Ulrichsen | Sekretær | 63 99 60 10 | UNGDOMSSKOLEN | |
| RÅDMANNSKONTORET | | | Fax | 63 99 61 08 |
| Lillian Aasheim | Sekretær | 63 99 60 15 | Lærerværelset | 63 99 61 05 |
| Einar Andersen | Tiltakskonsulent | 63 99 60 34 | Badet | 63 99 61 07 |
| Halvdan Berg | Plan- og økonomikonsulent | 63 99 60 36 | Mette Kristiansen | Undervisningsinspektør 63 99 61 10 |
| Josef Hersløv | Rådmann | 63 99 60 16 | Jarle Kristiansen | Rådgiver 63 99 61 02 |
| Håkon Johnsen | Plan- og økonomisjef | 63 99 60 19 | Gunnar Noreng | Undervisningsinspektør 63 99 61 03 |
| Merete Jøgerlund | Konsulent | 63 99 60 17 | Rasmus Otterdal | Lærer-rådgiver 63 99 61 06 |
| Endre Loen | EDB driftsansvarlig | 63 99 60 21 | Ann Pran | Sekretær 63 99 61 04 |
| Ketil Mosbakk | EDB driftsansvarlig | 63 99 60 22 | Heimlund Svein | Vaktmester 63 99 61 00 |
| Marianne Olsen | Plan- og økonomikons. | 63 99 60 23 | Per Thomassen | Rektor 63 99 61 09 |
| Dagfin Simonsen | Næringssjef | 63 99 60 20 | BIBLIOTEKET | |
| Astrid Fortun Slettemoen | Komm.planlegger | 63 99 60 18 | Fax | 63 99 61 18 |
| Tormod Sæbø | Økonomikonsulent | 63 99 60 24 | Anne Gunhild Haga | Bibliotekar 63 99 61 17 |
| Rikka Østbye | Plan- og økonomikons. | 63 99 60 37 | Aslaug Westbye | Biblioteksjef 63 99 61 16 |
| PERSONAL- OG ORGANISASJONSAVD. | | | Unni Breen Vinge | Fullmektig 63 99 61 15 |
| Berit Slattum | Personalkonsulent | 63 99 60 30 | SKOLEKONTORET | |
| Gerd A. Sæten | Personal- og org.sjef | 63 99 60 31 | Fax | 63 99 61 28 |
| Hans Thue | Personalkonsulent | 63 99 60 32 | Anne Bergem | Leder PVT 63 99 61 27 |
| SKATT- OG REGNSKAPSAVD. | | | Gunnar Bye | Skole- og barnehagesjef 63 99 61 21 |
| Lønn | | | Inger Johanne Johansen | Konsulent 63 99 61 26 |
| Anne F. Arnesen | Sekretær | 63 99 60 40 | Turid Kringlen | Konsulent 63 99 61 20 |
| Svein Erik Kopperud | Konsulent | 63 99 60 41 | Berit Bagøien Moe | Rektor musikkolen 63 99 61 27 |
| Regnskap | | | Ragnhild Skjennum | Sekretær 63 99 61 24 |
| Hilde Aasen | Regnskapssjef | 63 99 60 42 | Mary Østli | Konsulent 63 99 61 23 |
| Margit Araberg | Sekretær | 63 99 60 45 | PP-tjenesten | |
| Jorun Jakobsen | Sekretær | 63 99 60 44 | Leni Tonhaugen | Sekretær 63 99 61 30 |
| Kari Karlsen | Avdelingsleder | 63 99 60 43 | Eija Karjalainen | Leder 63 99 61 31 |
| Skatt | | | Lillian Kambestad | Spesialpedagog 63 99 61 32 |
| Karin Berntzen | Sekretær | 63 99 60 46 | FAGFORENINGSKONTORET | |
| Kirsten Bråthen | Sekretær | 63 99 60 45 | NKF / KFO / Lærerlaget | 63 99 61 35 |
| Bjørn Røtterud | L.sekretær | 63 99 60 47 | HELSEETATEN | 63 99 61 41 |
| TEKNISK ETAT | | | KULTURKONTORET | |
| Karin Granlund Olsen | Sekretær | 63 99 60 55 | Fax | 63 99 61 63 |
| Ingolf Skaldebø | Teknisk sjef | 63 99 60 56 | Inger Flaarud | Kulturkonsulent 63 99 61 62 |
| Egil Engelstad | Avdelingsingeniør | 63 99 60 57 | Lars Jahr | Kultursjef 63 99 61 61 |
| Even Haugerud | Overingeniør | 63 99 60 58 | Karin Kjørstad | Sekretær 63 99 61 60 |
| Steinar Låveg | Avdelingsingeniør | 63 99 60 59 | Eker | |
| Astrid Aamodt | Konsulent | 63 99 60 60 | «Lærerværelset» | 63 99 61 65 |
| Rune Storstein | Avdelingsingeniør | 63 99 60 65 | Møterom | 63 99 61 64 |
| Fredrik Ødemarbakken | Arealplanlegger | 63 99 60 66 | Vaktmester | 63 99 61 66 |
| Ragnhild Sæther | Arealplanlegger | 63 99 60 67 | | |
| SOSIALETATEN - eksp. | | 63 99 60 70 | | |

ANDRE KOMMUNALE TELEFONER PR.

HELSEETATEN

| AVD. | TLF. | TILHOLDSSTED |
|----------------------------|--------------------------|------------------|
| Helseadministrasjon | | 63 99 77 10 |
| | (evt. 63 99 61 41) | Granåsgården III |
| Fax | 63 99 83 43 | Granåsgården III |
| Legevakt | 63 99 77 10 | Granåsgården III |
| Legevakt utenfor kontortid | 63 97 11 40 -63 97 18 17 | |
| Helsesøstertjenesten | 63 99 78 67 | Granåsgården III |
| ● Holter | 63 99 53 11 | |
| ● Maura | 63 99 95 77 | |

| | | |
|---------------------------|-------------|------------------|
| Sjefsfysioterapeut | 63 99 82 63 | Preståsen skole |
| Pleie- og omsorgssjef | 63 99 77 10 | Granåsgården III |
| Nannestad sykehjem | | |
| ● Oversykepleier | | |
| ● Psykiatrisk sykepleier | | |
| ● Serviceavdelinger | 63 99 75 30 | |
| Hjemmesykepleien | 63 99 82 56 | Sykehjemmet |
| Nannestad Alderspensjonat | 63 99 72 20 | |
| Frivillighetssentralen | 63 99 81 32 | Granåsgården III |
| Leger: | | |
| Harald I. Andersen | 63 99 72 89 | Sykehjemmet |
| Geir A. Hillveg | 63 99 84 00 | Granåsgården III |
| Steinar Nilsen | 63 99 51 11 | Holter |
| Hans Petter Vestengen | 63 99 90 85 | Maura |

SKOLER

| | | |
|--------------------------|-------------|-----------|
| Kringler/Slattum | 63 99 73 08 | Åsgreina |
| ● skolefritidsordnin gen | 63 99 83 51 | |
| Løken | 63 99 53 82 | Holter |
| ● skolefritidsordningen | 63 99 58 09 | |
| Maura | 63 99 91 30 | Maura |
| ● skolefritidsordnin gen | 63 99 96 10 | |
| Preståsen | 63 99 76 10 | Nannestad |
| ● skolefritidsordnin gen | 63 99 59 83 | |
| Ungdomskolen | 63 99 61 00 | Nannestad |

BARNEHAGER / BARNEPARKER

| Kommunale: | | |
|------------|-------------|-----------|
| Bjerke | 63 99 33 21 | Maura |
| Holter | 63 99 53 40 | Holter |
| Midtbygda | 63 99 75 95 | Nannestad |

| Private: | | |
|--------------------------|-------------|----------|
| Bjørke familiebarnehage | 63 99 34 58 | Maura |
| Haugastøl barnepark | 63 99 96 80 | Maura |
| Holtertoppen barnehage | 63 99 53 33 | Holter |
| Knerten familiebarnehage | 63 99 73 80 | Åsgreina |
| Løken korttidsbarnehage | 63 99 56 69 | Holter |
| Moreppen barnehage | 63 99 41 82 | Moreppen |
| Solheim barnehage | 63 99 34 03 | Maura |

TEKNISK ETAT

| | | |
|--------------|-------------|-------|
| BRANNMELDING | 63 97 84 50 | |
| Brannstasjon | 63 99 74 83 | Bahus |
| Garasje | 63 99 77 46 | Bahus |
| Riggen | 63 99 75 20 | Bahus |

Renseanlegg:

| | |
|-----------|-------------|
| Holter | 63 97 18 00 |
| Maura | 63 99 90 11 |
| Nannestad | 63 99 72 98 |
| Åsgreina | 63 99 71 65 |

SOSIALETATEN

| | | |
|--|-------------|-----------|
| Myrstad bokollektiv | 63 99 98 63 | Maura |
| Nannestad arbeids- og aktivitetssenter | 63 99 82 25 | Nannestad |
| Nannestad ressurscenter | | |
| ● Mikkel Revs vei | 63 99 77 33 | |
| ● Gaupevn. | 63 99 70 88 | |
| ● Boveiledertjeneste | 63 99 70 90 | |

ANDRE OFFENTLIGE KONTORER

| | | |
|--------------------|-------------|-----------------|
| Drosje | 63 97 35 00 | |
| Folkeregisteret | 63 99 74 10 | Granåsgården I |
| ● fax | 63 99 76 03 | |
| Landbrukskontoret | 63 99 90 79 | Sandholtgården, |
| ● fax | 63 99 34 33 | |
| Lensmannskontor | 63 99 70 10 | Granåsgården II |
| ● fax | 63 99 85 40 | |
| Ligningskontoret | 63 99 74 10 | Granåsgården I |
| ● fax | 63 99 76 03 | |
| Nannestad Vannverk | 63 99 99 63 | Sandholtgården, |
| ● fax | 63 99 99 64 | |
| Trygdekontoret | 63 99 71 10 | Granåsgården I |
| ● fax | 63 99 73 65 | |

POSTVERKET

| | |
|-------------|-------------|
| ● Nannestad | 63 99 70 19 |
| ● Holter | 63 99 50 46 |
| ● Maura | 63 99 92 31 |

KIRKENS KONTORER

| | | |
|----------------|-------------|-------|
| Kirkevergen | 63 99 34 54 | Maura |
| Prestekontoret | | |
| ● Nannestad | 63 99 70 07 | |
| ● Holter | 63 99 50 08 | |

VIKTIGE TELEFONER

Ambulanse/nød113

Brann63 97 84 50

Legevakt63 99 77 10

● Legevakt utenfor kontortid63 97 11 40
63 97 18 17

Lensmann63 99 70 10

Taxi63 97 35 00

Minner fra et foreningsliv

Slattum Kristelige Ungdomsforening og Slattum Søndagsskole (senere Yngres) ble stiftet i 1903. I mange år var disse foreningene kjente begrep i foreningslivet i Åsgreina. Mange har på en eller annen måte opp gjennom årene hatt tilknytning til både ungdomsforeningen og søndagsskolen som hadde Klippen som sitt faste tilholdssted.

I de seinere årene har nok foreningslivet for begge tilfelle blitt redusert, men minnene fra tidligere tider lever videre. Det har blant annet Gudrun og Ole Ringstad sørget for. De har ved hjelp av minner funnet fram gamle faner fra stiftelsesårene 1903, både for ungdomsforeningen og søndagsskolen. Fanene var både møll- og musespist, de hadde ligget for lenge på loftet på gamle Klippen. Fanene var ikke mulig å restaurere, men Gudrun og Ole lot seg ikke be to ganger. De bestemte seg for på eget initiativ for å få laget nye faner med samme utseende som de gamle. I løpet av vinteren i fjor ble fanene produsert på nytt. Kostnadene for fanene er i sin helhet bekostet av initiativtakerne. Idag pryder de samme fanene og bildene veggene på den nye Klippen. Under 50-årsjubileumsfesten til Sjømannsmisjonen sist sommer ble både faner og bilder for første gang vist frem. Gudrun og Ole Ringstad høstet mye applaus for sin innsats.

SEK



Gudrun Ringstad viser her fram et stykke arbeid som viser at det fortsatt er interesse for å bevare gamle minner.

210 000 flybevegelser i år 2000

I år 2000 forventes at omlag 210 000 fly vil lande eller ta av fra Gardermoen. Ni av 10 av disse vil gjelde fly i rute eller chartertrafikk. Resten er ambulansfly, militærfly, skolefly eller andre fly.

For en enkelt dag kan det bli opptil 300 landinger og samme antall avganger. Av de større flyselskapene vil SAS, Braathens og Widerøe utgjøre en vesentlig del av trafikken. Både SAS og Braathens opererer med såkalte mellomstore fly, det vil si maskiner som tar omlag 130 passasjerer. Dette betyr at 80 prosent av trafikken vil foregå med fly i denne størrelsesorden. Ellers vil Widerøe fly maskiner med et passasjertall på omlag 40. Omlag fire til syv prosent av trafikken vil foregå med store fly, blant disse Boeing 767 og Airbus 330.

De fleste flyselskapene fornyer etterhvert sine flyparker, og da fortrinnsvis maskiner som avgir mindre støy. Dette gjelder blant annet Braathens, som nå opererer nyere og mer støysvake fly. Flåten til SAS består av typen MD-80, som er et relativt støysvakt fly. Videre satser selskapet på Boeing B737-600 og MD-90, begge typer som avgir mindre støy enn tidligere maskiner.

ROB

Tre «grønninger»



Fra neste år blir det sannsynlig nødvendig med tre slike «grønninger» i søppelstativene.

Plan- og utviklingsutvalget har sluttet seg til forslaget fra ØRAS om innføring av oppsamling av matavfall i egne bokser fra kommende årsskifte. Dette betyr at det må utplasseres en tredje «grønning» i søppelstativene ved den enkelte husholdning.

Samtidig blir det delt ut innsamlingsenheter for innendørs bruk til matavfallet. Innhenting skal skje annen hver uke i vinterhalvåret og hver uke i tidsrommet fra 1. mai til 31. august. De to tidligere boksene for henholdsvis papir og restavfall skal tømmes en gang månedlig.

Matavfallet skal anvendes til kompost. Kostnadene for behandling fordeles etter mengde mottatt fra hver kommune. Ordningen skal gjennomføres på prøve i et halvt år.

ROB

Mest fly fra sør og avgang mot nord

Det er forventet at 65 prosent av flyene til Gardermoen skal lande fra sør og ta av mot nord. Motsatt vil 35 prosent lande fra nord og ta av mot sør. Dette er et gjennomsnitt på årsbasis, og mønsteret kan for dager eller uker bli endret fra dette forholdet.

Fly som lander skal i hovedsak benytte den rullebanen som ligger til høyre i flyretningen, mens da banen til venstre blir brukt til avganger. Hovedmønsteret blir at flyene vil lande fra sør på den østre rullebanen, mens de tar av mot nord på vestre rullebane. Dersom vindforholdene tilsier et motsatt mønster, vil flyene lande fra nord på vestre rullebane og ta av mot sør på østre bane.

VESTRE TIL NATTRAFFIKK

Når trafikken er stor må begge rullebanene utnyttes på beste måte samtidig. De største og tyngste flyene må alltid bruke vestre bane forde denne er lengre. Foreløpig går planene ut på at kun vestre bane blir benyttet til nattrafikk, noe som i særlig grad vil ramme Moreppen og Stensgård.

Innflygingen fra sør vil for de fleste fly bety en rettlinjet kurs fra området ved Skedsmokorset og frem til Gardermoen. Ved innflyging fra nord vil dette skje rettlinjet fra Minnesundområdet til flyplassen. I perioder med stor trafikk vil flyene bli dirigert utenom disse traseene før innflyging.

Når det er god sikt vil flyene kunne tas inn for landing uten prosedyre for instrumentflyging. Dette er mest aktuelt i tra-

fikkstille perioder, og det er mest aktuelt for saktegående fly.

BREKK OVER STENSGÅRD

For fly som tar av mot nord er det foreslått en felles trase til et område over Hurdalsjøens søndre del. Derfra svinger de av i retning av sine bestemmelsessteder. Når trafikken er stor skal fly som skal østover svinge allerede etter et par kilometer fra avgang.

For fly som tar av mot sør fra østre rullebane vil trafikken dele seg i to etter tre til fire km. Herfra går traseen mellom Jessheim og Kløfta og i retning av Ask.

I det siste forslaget til forskrifter er det innført begrepet støykritisk flyhøyde. Da flyene har forskjellige stigningsmuligheter, vil denne høyden variere i ulike avstander fra flyplassen. Utenfor denne støykritiske høyden vil flyene kunne avvike fra de angitte traseene. Sakte og stillestående fly blir gitt tillatelse til å avvike fra traseene rett etter avgang.

GRENSE PÅ 4000 FOT

For Gardermoen er det foreslått en støykritisk flyhøyde på 4 000 fot, minus 600 fot for flyplassens nivå, for meget støysvake jettfly. For andre jettfly er høyden satt til 5000 fot og 1 700 fot for tyngre propellfly. Helikopter og mindre fly er ikke bundet av den støykritiske høyden. I praksis vil dette bety at de mest støysvake jettflyene kan bryte av fra traseene åtte til 10 km fra startpunktet, mens de øvrige støysterke flyene brytter av etter 13 til 20 km.

ROB

Frivillighetspris til Hans Homble



Odd Sars-Olsen overrekker Akershus idrettskrets' frivillighetspris 1996 til Hans Homble.

- Hans Homble har gjort en ekstra stor innsats for sitt idrettslag, for lagets medlemmer og for nærmiljøet, sa Odd Sars-Olsen ved overrekkelsen av Akershus idrettskrets' frivillighetspris. Han viste til at Akershus idrettskrets består av omlag 600 lag og foreninger, som tilsammen har svært mange tillit-svalgte. Alle fortjener anerkjennelse for sitt frivillige arbeide, men det er bare de som har utmerket seg spesielt som blir innstilt til kretsens frivillighetspris.

En opprømsing av Hans Hombles gjøremål i Nannestad idrettslag ville bli lang, både hva angår aktiv idrettsinnsats og innen administrative felt. Han var aktiv friidrettsutøver, med blant annet kretsrekord på 100 meter. Dessuten var han i mange år en rask og målhungrig senterløper på Nannestads A-lag.

På den administrative siden har Hans Homble innehatt en rekke verv i Nannestad idrettslag, der han også innehar formannsvervet.

ROB

Ny regulering av Hurdalsjøen?

Glommens og Laagens brukseierforening skal overta ansvaret for reguleringen av Hurdalsjøen. Til dette foreligger et forslag til reglement. Forslaget er anbefalt av Nannestad kommune.

Den nåværende reguleringen av Hurdalsjøen er fra før vassdragsreguleringsloven ble vedtatt i 1917. Yttergrensen for reguleringen er idag 3,6 meter fra høyeste til laveste avstand. Glommen og Laagen brukseierforening har lagt frem dokumentasjon på praksis for tapping og vist statistikker over vannstanden over en lang periode. Det forslag til regulering som nå foreligger er basert på disse opplysningene.

SKADER

Kommunen har enkelte år mottatt klager fra bønder som har dyrket mark nær Hurdalsjøen. Dette skjer når vannstanden er nær eller overstiger reguleringens øvre grense, og det blir da skadevirkninger. Høringsuttalelser fra fire eiendommer i det berørte området peker på at vannstanden har stor innvirkning på jordbruket, og at den generelt har vært høyere de siste årene. Høy vannstand om våren gir sen våronn og sent dyreslepp på beitemene, noe som gir økonomiske tap. Også problemer med vann i

kjellere er registrert. Motsatt vises til at tørrlegging ved lav vannstand har sine negative følger for fisk og dyreliv. Fra et naturvernspunkt ville det derfor ha vært ønskelig at nedre grense for reguleringen blir satt en meter høyere.

MINDRE FLOMFARE

Nannestad kommune setter pris på at det nå blir utarbeidet et manøvreringsreglement for Hurdalsjøen. Kommunen legger vekt på at reguleringen ikke skal føre til økning av naturlige flommer. Tvert imot bør reguleringen medvirke til at faren for flom reduseres. Det må derfor komme klart frem i reglementet at Glommen og Laagen brukseierforening har et ansvar for å sørge for at tappingen kan redusere skadevirkningene ved flomfare. Kommunen sier at tapping ned til endre grense i perioden frem til 15. april bare kan tillates dersom det er normalt med snø i nedslagsfeltet.

- En er enig i at vannstanden skal holdes mest mulig stabil i juli og august, men mener at denne perioden bør forlenges. Raskest mulig etter vårfloppen bør sjøen reduseres til et normalnivå og holdes på dette ut september, heter det i uttalelsen fra Nannestad kommune.

ROB

Tanker om tid

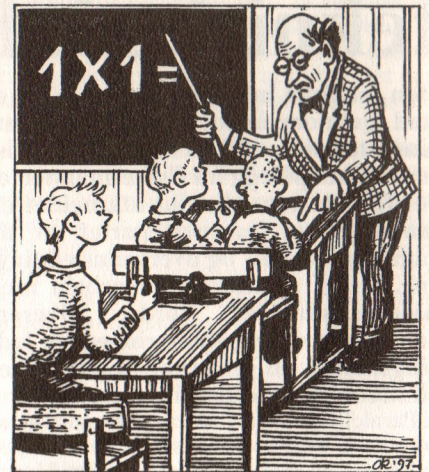

I 1912 ble det vedtatt å bygge skole ved Morud i Maura, men selve byggingen ble utsatt flere ganger. Under rivingen ble det funnet en stokk med innskriften 1914 og flere navn som var vanskelige å lese. Sannsynlig var dette navnene på tømmermennene som bygde skolen. Ut fra vanlig byggeskikk blir det antatt at skolen sto ferdig til bruk i 1915. Og navnet ble Morud skole, et navn som levde videre helt til i 1957. Vår faste husdiktter Trygve Wørhaug gir her i diktets form sine tanker om den gamle skole og om tiden.

*Jeg sitter ved peisen
og brenner opp en skole!
Gamle Morud skole,
bygd i 1915.
Året da jeg ble født.
Den oppfylte ikke lenger
tidens krav.*

*Her har ungene slitt
med reguladetri,
brøk og prosentregning,
naturfag og geografi.
Salmesangen og
skolemesterens strenge
stemme sitter vel enda
i veggstokkene.
Solide tømmerstokker,
kappet og kløvd
til ved.*

*Det knitrer og spraker
på peisen.
Morud skole
er bare et minne.
Revet og brent!*

*Men jeg lever.
Et langt liv,
en veldig lang tid!*

T.W.

(Tegning Ole Kjønstad)

Stor opprustning av den tekniske infrastrukturen

Den tekniske infrastrukturen i Nannestad gjennomgår for tiden en opprustning uten sidestykke i kommunens historie. Etter pålegg fra Fylkesmannen er det for alle rensedistrikt utarbeidet en saneringsplan for mesteparten av de gamle spillvanns- og overvannsledningene. Dette er utført i samarbeid med Avløpssambandet Nordre Øyeren. Samtidig med rehabiliteringen av ledningsnett, vil en rekke septiktanker bli tilkoblet det offentlige nettet.

Parallellt med at saneringsplanen gjennomføres, bygges det også en overføringsledning som skal føre kloakken fra Maura og Nannestad sentrum til kommunegrensa ved Gardermoen. Herfra overtar Ullensaker kommune kloakken, og fører den fram til det nye rensaneanlegget som bygges øst for hovedflyplassen. Kloakken fra Holter blir pumpet opp til det nye rensaneanlegget fra Krokfoss.

Kostnadsberegninger viser at kommunen må ut med 85 millioner kroner til investeringer og rehabilitering på kloakksektoren innen år 2000. Dette fordeler seg med 35 millioner kroner på overføringsledningen, dette inkluderer også avkloakking av Grasmogrenda i Moreppen, og 50 millioner kroner går med til saneringstiltak. Av dette mottar kommunen et investeringsstilskudd på omlag sju millioner kroner fra staten til overføringsledningen.

Gjennomføringen av anleggsarbeidene foregår i sin helhet etter åpne anbudskonkurranser.

SANERINGSPLANER.

- Kostnadene med å sende overvann til Ullensaker for rensing vil bli så store at en splitting av det gamle fellesledningssystemet er høyst nødvendig for å holde kloakkavgiftene nede, samtidig som vi oppnår en stor miljømessig gevinst, sier overingeniør Per Sæthre på drifts- og anleggsavdelingen. - Vi har nå kommet i gang med saneringen av ledningsnett i mauraområdet. Denne oppgaven er delt i to etapper, den første etappen i Nordåsvegen ble fullført i fjor høst. Nå er vi i full gang med delingen av nettet på Solheimfeltet. I Nordåsvegen lå kloakkledningen delvis i bekken, og innlekket på de gamle betongrøra var stor.

På Solheimfeltet har vi det samme forholdet med gamle betongrør som fungerer som fellesledning for kloakk og overvann. På strekningen fra Samvirkelaget og ned til pumpestasjonen i Stangerdalen, ville graveomkostningene bli uforholdsmessig store, slik at vi har foretatt en relining av dette strekket. Det vil si at det har blitt trukket en "strømpe" inn i de gamle røra. Det samme har vi også gjort på Kneppfeltet, men her står det fortsatt igjen noe arbeide. Når arbeidet på Solheimfeltet er avsluttet, vil vi fortsette med strekket fra Morud pumpestasjon til Stangerdalen. Dette er ledningsstrekket som går på baksiden av Almen-



- Overingeniør Per Sæthre har tatt oppstilling på kommunegrensa hvor kloakken skal overleveres Ullensaker kommune neste sommer.

ningsbygg. Det er også under utarbeidelse planer for avkloakking av Kopperudmoen, men disse er ikke tidfestet enda, sier Sæthre.

FREMDRIFTSPLAN

- Framdriften videre er at vi skal foreta den samme jobben som på Solheimfeltet, på Løken I i Holter, hvor vi også skal kjøre separatsystem for spillvann og overvann. På Løkenfeltet har det vært store problemer for enkelte av beboerne, spesielt under store nedbørsmengder og snøsmelting. Dagens ledningssystem klarer ikke å ta unna for vannmengdene. Avrenningen fra jordet bak boligfeltet kommer inn på ledningssystemet via overvannskommene og skaper store problemer i området. Sansynlig oppstart på Løken vil bli i løpet av 1998. Det forefinnes også planer for avkloakking av området ved Holter kirke, og området mellom Løken skole og Løken II. Videre skal området på Hagamoen avkloakkes, men dette kan tidligst komme i gang i løpet av 1999. Innimellom alt dette regner vi med å gjennomføre tiltak i Nannestad sentrum, med deler av Preståsen, som Rådyrvegen, Minkvegen, Mårvegen og Reinsdyrvegen. Mye av arbeidet i dette området vil bestå av å trekke strømpe i det gamle ledningsnett.

- Overføringsledningen fra Maura til Ullensaker grense er kostnadsberegnet til 35 millioner kroner, og inbefatter avkloakking av bebyggelsen langs traseen, samt Grasmogrenda. Avkloakkingen av tiliggende eiendommer langs traseen kommer etter pålegg fra Fylkesmannen, samt Plan og Bygningsloven hvor det står: "Når offentlig avløpsledning går over eiendommen eller i veg som støter til den, eller går over nærliggende områder, skal bygning som ligger på eiendommen knyttes til avløpsledningen". Dette er bakgrunnen for at eiendommene langs traseen må tilknyttes når kommunen fremfører kloakkledning i området, sier Sæthre.

- I henhold til den samme loven kan det gjøres unntak. Det er der det medfører uforholdsmessige store kostnader med å tilknytte eiendommer. Eksempelvis kan nevnes at et enslig hus som må ha egen pumpestasjon blir for dyrt.

Forts. side 27

Fyre med ved!

«Når nettene blir lange og kulda setter inn», ja da kan det være godt å fyre med ved!

Vedfyringen har lange tradisjoner og var før i tia på landsbygda nesten den eneste måten å holde husvarmen på vinterstid. Vedprouksjonen pågikk så og si hele året rundt. Det var ikke få kubikkmeter og faver som ble hugget og tørket for vinteren. I dag er det ikke lenger like nødvendig å produsere så mye ved, men i de seinere åra har mange igjen kjøpt seg vedovner og begynt å fyre med igjen. Høye strømpriser er nok en av årsakene. Noen har nå begynt å produsere både til eget og andres bruk. I vinter har

forespørselen etter ved vært større enn på mange år. En spesiell kald og snøfattig periode i desember og januar gjorde sitt til at folk hadde et stort behov for ved, og bygdas vedprodusenter hadde sin fulle hyre med å skaffe nok tørr ved.

At veden varmer mer enn gang er et sant ordtak. Den som ønsker å skaffe seg ved sjøl og må bruke håndkraft, har nok merket seg det. Men med motorsag og øks er det fullt mulig å skaffe seg noen faver uten at det behøver å koste stort mer enn litt muskelkraft og egen energi. Og frisk luft og mosjon har vel ingen vondt av?

SEK



Brukerne ved Aktivitetssenteret kan produsere ved. Iveren er stor og det tar ikke lang tid å få fylt opp en vedsekk. Verken Kåre Steen, Roy Borgeteien, Knut Bratvold, Kjell Venberg, Ragnar Vaslestad eller leder Arne Fjellheim har noe imot å anbefale ved som den beste fyringsmåten for å holde på husvarmen.

Kommunevåpenets hestehover på frimerke!

- Selvfølgelig er det hyggelig at Posten har tatt etter våre vakre hestehover når de laget det nye frimerket pålydende kr 3,70. Vi har nå hatt disse blomstene som vårt symbol i noen år, og vi deler gjerne gleden med alle som heretter sender sine brev, sier ordfører Hans Fredrik Bang.

På nyåret ble det utgitt fem frimerker med blomstermotiver, åtte med motiver fra insektenes verden og fem merker fra den gamle posthornserien. Det kan virke noe forvirrende at Posten har innført frimerker med pålydende som egentlig ikke er «gangbar mynt» ellers. Eksempelvis vil frimerket til kr 3,70 med hestehoven som motiv kunne kjøpes på postkontoret for kr 3,50! Ifølge Posten skyldes dette at satsene med tiøres forhøyning av portoen blir beholdt, da takstopp på 50 øre ville ha vært for mye på en gang.



Det nye frimerket pålydende kr 3,70.



- Hyggelig at Posten har kopiert våre hestehover, sier ordfører Hans Fredrik Bang.

ROB

Innendørs maratonutholdenhet!



Aerobicmaratonen i Nannestad Trim og Helse foregikk med liv og lyst.

Tre timers så å si sammenhengende aerobicmaraton er en krevende utholdenhetsprøve. Likevel var det mange som stilte opp i denne prøven i Nannestad Trim og Helses lokaler i Granåsgården, der alt ble gjennomført med godt humør.

- Dett er en kjempetin gjeng, som virkelig går inn for å tilegne seg spenst, smidighet og kondisjon, var instruktør Sigmund Bakkens attest overfor aerobicgruppens omlag et

snes deltakere.

Trimstudioet i Graåsgården har nå vært i drift i vel ett år. Sjefen sjøl, Lars Grøndal, er svært fornøyd med oppslutningen fra studioets omlag 300 medlemmer. Kvinnene er her i et klart flertall i forholdet 70 prosent damer og 30 prosent menn. Deltakerne kommer fra hele Nannestad, men enkelte også fra Hurdal og Eidsvoll. Gjennomsnittsalderen er 30 år, med eldstemann på 60.

ROB

Aktivt hagelag

Nannestad hagelag har presentert sitt program for resten av året. 24. februar blir det orientering om økologisk hagebruk på Vigstein gård, og 22. mars blir det demonstrasjon av beskjøring. 5. april blir det også kurs i beskjøring, nå hos gartner Myrvold på Jessheim.

28. april er det kåseri om stauder i Preståsen skole, og 6. mai er det handlerund hos gartner Myrvold. 26. mai er det tradisjonelt blomster- og plantesalg ved bygdas kirke, og 2. juni er det plantebytte og hagevandring. 4. juni er det så ny handletur til Myrvold, og 8. juni skal laget være representert under Nannestaddagene. 8. juli er det ny hagevandring, og 16. august går turen til Domkirkeodden på Hamar. 29. september er det høsttakkefest med presentasjon av smaksprøver fra egen produksjon. Året siste programposter er årsmøte og julemøte i november.

Styret i Nannestad hagelag består nå av David Abbott, Inger Haugen, Anne Marie Kårfald, Hilde Laache og Esther Undheim. Redaktører for lagets informasjonsavis er Kristin Eskerud og Tarjei Kårfald.

ROB

Aktivt husmorlag

I Nannestad husmorlags årsmøte ble Berit Lothe Karlsen valgt til ny leder etter Mildri G. Morken. Nestleder i laget er Anne Berit Sørensen, sekretær Berit Skovli, kasserer Anne Ausen, studieleder Tove Johansen, studiesekretær Bente Nygård og øvrige styremedlemmer Ingrid Fredriksen, Rut Slettom og Elin Asakskogen.

Vararepresentanter til styret er Hilde Urke, Solrun Hagen og Ingebjørg Bergseth.

Årsmeldingen viste at Nannestad husmorlag er et aktivt lag. Foruten de tradisjonelle aktivitetene som lagsmøter, Barnas Dag, kurs og barneaktiviteter var det på våren en vervekampanje som gav godt resultat. Det er også startet småbarnstreff i Åsgreina.

Laget har arbeidet aktivt for å påvirke kommunen til å innføre kontantstøtte til småbarnsforeldre som velger å ta noen år hjemme med barna. Nannestad husmorlag har nå 54 medlemmer.

Arbeidsprogrammet for i år viser fortsatt stor aktivitet. 1. mars blir det markering av kvinnedagen, der også innvandrerkvinner bosatt i Nannestad deltar. Det blir ellers mange spennende emner i de kommende lagsmøtene. Ellers nevnes «bamsesøm-weekend», sykkelkultur og julebord på programmet. Barnas Dag skal også i år arrangeres, men nå med Preståsen skole som samlingssted. I tillegg blir det småbarnstreff, mor- og barntrim, leketrim, arbeidsstue, lekestue, kurs og studieringer. Også kontantstøtteordningen til småbarnsforeldre vil bli fulgt opp videre.

ROB

Syke og eldres gode støttespiller

Flere ganger i året arrangerer Sykehjemmets Venner fest for beboerne og pårørende på Sykehjemmet. Til stor glede har denne venneforeningen helt siden 1988 bidratt til å skape hygge og glede for beboerne og andre.

I fjoråret sørget foreningen blant annet for innkjøp av brusautomat og høyttaler med CD-spiller.

Utgiftene i 1996 løp opp i 89.000 kroner, mens inntektene var 60.000 kroner. Inntektene kommer i hovedsak fra loddsalg og minnegaver. Underskuddet ble dekket opp av tidligere års overskudd.



Marie Langerud, Anna D. Holter, Walter Blakkisrud, Borghild Skjødskift og Ivar Fjeldberg takker Jens Martinsen og Sykehjemmets Venner for god innsats.

GODT BESØKT

Styret i Sykehjemmets Venner har i siste periode bestått av Jens Martinsen som leder, kasserer Halvard Hansen, sekretær Anne Lise Kaxrud og medlemmene Trond Fevik, Målfrid Døhlen, Martin Aarud, Aase Støverud, Wenche Johansen og Ingrid Slatum.

Det er alltid folksomt i festsalen på sykehjemmet når det blir arrangert kaffekos med underholdning. Når juniorgruppa til Steinsgårdkrokens spel- og danselag spiller opp med alt fra mazurka, reinlender og vals, ja så kribler det nok litt i både de unge og de litt eldre beina. Dette er musikere som får opp stemningen!

Når det dukes til fest har de pårørende med seg noe å bite i, og betjeningen ved Sykehjemmet stiller også mer enn gjerne opp. Handelsstanden har i tillegg bidratt med sitt. Loddsalget er en av de viktigste inntektskildene.

I tillegg til søndagskosen blir det også hvert år arrangert dagstur med buss og handicaprosje. Her kan alle som måtte ønske og har muligheter, være med. Selvfølgelig er det i løpet av en slik dag lagt inn middagstrast og sosialt samvær. Når det nærmer seg jul blir det tradisjonelle julebordet arrangert.

BIDRAGSYTERE

De mange og til dels store bidragene til Sykehjemmets Venner har vært til stor nytte og glede for beboerne. Overskuddet av de forskjellige arrangementene går til innkjøp av forskjellige gjenstander og nytting. Sykehjemmets Venner har med sitt engasjement skapt et godt og varig forhold både til beboere, pårørende og betjeningen. Det står respekt av det styrets leder Jens Martinsen og hans medarbeidere har klart å få til i løpet av de åtte årene foreningen har eksistert.

SEK



Juniorgruppa i Steinsgårdskroken Spel- og Danselag underholder med frisk feiende musikk under februarfesten på sykehjemmet.

Vinnere i bokkunnskap



Barne- og ungdomsbibliotekar Anne Gunhild Haga overrekker bokpremier til Kristian Lybekkbråten og Ingvild Brudal som to av vinnerne i kunnskap om bøker.

I forbindelse med en barne- og ungdomsaksjonen arrangerte biblioteket en kunnskapskonkurranse om kjennskapet til nordiske forfattere og litteratur for de yngre. Et spørreskjema var lagt ut i alle bygdas skoler og i biblioteket, og det innkom hele 211 svar. Vinner i klassen under skolealder ble Renate Fossum Solli, og i klassene fra første til tredje gikk premien til Kristian Lybekkbråten. I fjerde til sjette klasse vant Heidi Marie Ramstad Simonsen, mens Ingvild Brudal gikk til topps i syvende til niende klasse. Barne- og ungdomsbibliotekar Anne Gunhild Haga overrakte bokpremier til vinnerne.

ROB

Vårprogrammet for historielaget

Historielaget har lagt frem sitt program for våremesteret. Som vanlig inneholder dette interessante møter og turer.

Mandag 10. mars blir det samling i Bjerke kirke, der Bosse Tangen beretter om kirkenes historie. Det blir synfaring over stedets gamle klenodier, og det blir musikk. Bjerke kirke kan i år feire 300-årsjubileum, samtidig som selve kirkestedet snart er tusen år.

Mandag 7. april er det årsmøte i Bygdehuset. Dette blir også et fellesmøte med menighetene i Bjerke og Holter. Her kommer den dagens ikke så ukjente herremann Berge Furre og kåserer om emnet «Kristendom/kirkehistorie i østland og vestland».

Søndag 11. mai er det fellestur med buss til Oslo og Folkemuseet, der det blant annet blir besøk i Fridtjof Nansen-utstillingen, Holmenkollen og Tryvann.

Tirsdag 3. juni blir det samling til «Skoklefall». Fremmøtested er Kringlerdalen, hvorfra det går samlet langs Leira til Fløyterhytta og Sør-Kringler.

- Alle er velkomne til Nannestad historielags arrangementer. Ta med venner og bekjente, lyder oppfordringen fra formann Bosse Tangen.

ROB

Skjenkebevilling

En Hui Lan er gitt skjenkebevilling for øl, sterkøl, vin og brennevin ved Bei Jing Restaurant i Maura. Bevillingen gjelder fram til april år 2000.

«Kryssordsnekker'n» gir seg!

Gunnar Nyholt i Holter har i nesten 20 år vært Bygdespeilets faste «kryssordsnekker». I denne tiden har han utarbeidet sitt Bygdekryssord til hvert eneste nummer av avisen, 73 i alt. De mange mottatte løsningene tyder på at det har vært stor interesse for hans oppgaver.

- Kryssord er morsomt både å lage og løse, sier Nyholt, som har vært interessert i dette faget så å si gjennom hele livet. Han var ikke mer enn fire år gammel da han løste sin første oppgave, da i spalten «Våre gutter og piker» i bestefarens utgave av tidsskriftet «For fattig og rik». Senere opprettet han sitt eget kryssordverksted ute i skålen, der oppgaver både ble laget og løst.

- Det har vært en trivelig jobb å lage Byg-

dekryssordene i den kommunale informasjonsavisen. Men nå får det være nok, sier Gunnar Nyholt.

Og såvel redaksjonsutvalg som faglig rettleider takker for trofast innsats gjennom nesten 20 år!

ROB

Løsning på Bygdekryssord nr 73

Vinner av Bygdekryssord nr 73 ble Jakob S. Hansen, Boks 16, 2030 Nannestad. To Flaxlodd er avsendt.

| | | | | | | | | | | | | | | | | |
|----|---|---|----|----|---|----|----|---|----|----|---|---|----|----|---|---|
| 1 | G | A | 2 | R | D | 3 | E | 4 | R | M | 5 | O | E | N | 6 | |
| A | | | 7 | I | S | | | | 8 | S | | | | | E | |
| 9 | R | A | | | | 10 | V | I | 11 | N | T | E | R | | | |
| 13 | D | I | N | 14 | A | | 15 | S | | 16 | R | A | | | | |
| 17 | T | N | | 18 | N | U | E | T | | 19 | O | K | | | | |
| 20 | S | A | 21 | M | E | | | | 22 | S | U | N | T | | | |
| T | | | 23 | A | R | | | | 24 | J | R | | | 25 | R | |
| 26 | E | U | R | | | 27 | E | E | | 28 | S | A | U | | | |
| N | | | 30 | K | A | 31 | U | K | A | S | U | S | | | | |
| 32 | E | D | E | L | | | | | | | | | 34 | S | T | |
| | | | 35 | Ø | R | | | | 36 | R | E | N | A | T | E | |
| 38 | G | R | E | N | | | | | 39 | N | I | | | 40 | A | R |



Bygdespeilets faste kryssordsnekker gjennom nesten 20 år, Gunnar Nyholt, som nå sier takk for seg.

«Kjendisen»



Bonde Kåre Schei i Holter hadde utfordret Elin Lyshaug i Holkebylia til å komme med sin historie. Elin jobber til daglig på Holtertoppen Barnehage i Holter, og hun har følgende å berette:

En mann måtte til legen for å få behandling for sin mishandlede eldre del.

- Hva er skjedd, spurte legen.

- Vel, sa mannen. Jeg bor i ei campingvogn. Bortenfor bor det ei leker dame i en annen vogn.

Hver kveld kan jeg se at hun tar ei pølse ut av kjøleskapet og stikker den ned i et hull i golvet.

Så setter hun seg ned og kjører i vei!

- Og så, spurte legen.

- Vel, sa mannen. En dag la jeg meg under campingvogna hennes. Da hun stakk pølsa i hullet, dro jeg den vekk og plasserte min eldre del der i stedet. Det var en storartet ide og alt gikk fint. Men så banket det på døra hennes og hun hoppet opp og forsøkte å sparke pølsa under senga!

Elin sender stafett-pinnen videre til pølsemaker Dag Østli i Maura. Vi får håpe at han har noe annet enn pølsevitser å komme med?

SEK

Nørsenter på Eltonåsen



Slik så anleggstomta på Eltonåsen ut i midten av februar.

I midten av januar begynte det å skje ting ved rundkjøringa på Eltonåsen. Trær ble hogd og gravemaskiner begynte å grave, og folk spør hva skjer? Her kommer det et tusen kvadratmeter stort bygg, som skal

inneholde en Rimi-butikk, en helautomatisert bensinstasjon, frisør, post og storkiosk. Anlegget skal i følge planene stå ferdig 1.oktober.

VL

Lesbare dokumenter

Formannskapet nedsatte for et års tid siden en komite som skulle se på strukturen i kommunale dokumenter og komme med forslag for å gjøre disse mer lesbare for folk flest.

- Jeg er ikke kjent med at denne komiteen har hatt noen møter for å drøfte saken, sier plan- og økonomisjef Håkon Johnsen i et brev til den nedsatte komiteens medlemmer, der han ønsker fortløpende i saken. Komiteens frist for uttalelse var 1. mai 1996!

ROB

Stensgårdingene:

- Vi blir overkjørt av Luftfartsverket!

Stensgård krets har levert sin uttalelse til Luftfartsverkets høring om traseene for inn- og utflyging ved den nye hovedflyplassen. I samme forbindelse ble det holdt et møte om saken hos ordfører Hans Fredrik Bang.

- Vi er klar over at også Stensgård må ta sin del av ulempene. Men ny informasjon viser at natt-trafikken skal økes svært mye og det skal innføres såkalte støykritiske høyder. I det hele tatt er vi stensgårdinger meget frustrerte, var innledningen fra de fremmøtte syv personene fra aksjonsgruppa i Stensgård til møtet med ordføreren.

ANDRE SPARES

Ordfører Bang viste til flyplassutredningen av 1995. Denne viste en «knekk» midt på Hurdalsjøen, noe kommunen kunne akseptere ved at Stensgård dermed ble noe spart. Dette ble også akseptert av Luftfartsverket, men presset fra andre har vært stort for å få dette endret. Ikke minst gjorde det sitt at protester fra Råholt, med større befolkningskonsentrasjon, presset grensene til skade for blant annet Stensgård.

- Det ser ut til at de kommuner som i første rekke ønsker flyplassen velkommen skal spares. De som er mindre når dermed ikke opp. Men vi har på ingen måte oppgitt kampen, sa ordføreren.

Stensgårdingene var redd for at de nye flytraseene og nattflygingen som hittil beregnet bare var en begynnelse, og at forholdene etterhvert ville bli verre og verre. Til dette svarte ordføreren av Nannestad ikke kan akseptere støykritiske høyder og at flyplassen må være stengt mellom kl 24 og 04.

MÅ FORDELES JAMNT

Stensgård har hittil ikke vært avmerket på noe av Luftfartsverkets kart over støysoner og flytraseer, selv om stedet er det som blir rammet hardest av flystøyen. Det må bli en slutt på at Stensgård blir ignorert av luftfartsmyndighetene, heter det i brevet fra grendelaget til Luftfartsverket, der det



Anne Sørum overrekker Stensgård grendelags svar til Luftfartsverket til ordfører Hans Fredrik Bang, mens Kåre Pettersen, Alf Haugerud, Runa Myhrer, Leif Grønvold, Astrid Bjerkek og Odmund Thorud bivåner det hele.

blant annet kreves at støbelastningen må fordeles jamnt på de fire rullebaneendene.

Det vises samtidig til de såkalte støykritiske høydene, som betyr at flyene ikke behøver å følge de angitte traseene. Grendeutvalget mener at dette må avskaffes, og at de traseer som tidligere er foreslått må følges.

IKKE NATTFLYGING

Grendelaget viser til at Luftfartsverket nå foreslår at 90 prosent av samtlige avganger og landinger skal foregå på vestre rullebaner til og fra nord. Med 23-28 flybevegelser natterstid betyr dette en maskin over hustakene hvert kvarter hele natten. Derfor lyder uttalelsen på at nattflyging må unngås. Dersom dette ikke er mulig, må slik

flyging begrenses til minimum og fordeles på de fire rullebaneendene. Det antydes også at det må velges en alternativ flyplass for nattrafikk.

Dersom nattflyging på Gardermoen blir vedtatt, mener grendelaget at det må settes et bestemt tak for antall flyginger, og at avgiftene må ligge på et høyt nivå. Videre at natta må være like lang som ved Fornebu, det vil si uten flytrafikk fra kl 23 til 07.

- Dersom det viser seg at støynivået blir verre en prognosene tilsier, må etterisolering og eventuell innløsning av eiendommer bli vurdert, krever grendelaget, som også ber om at det blir opprettet et kontrollutvalg for målinger og overholdelse av lover og regler.

ROB

Kiwibutikk også i Maura

Så har også Maura fått sin Kiwibutikk. Dette er den andre av kjedens butikker i Nannestad, og den 140. Kiwiforretningen i landet.

Den nye butikken utgjør en god tilvekst til sentrumsdannelsen i Maura, der den har en meget sentral beliggenhet. Samtidig er det også godt med parkeringsplasser for besøkende.

Kiwi-forretningen består av de tidligere lokalene til Hoen Dagligvare i Sentrumsgården, pluss et større nytt tilbygg. Tilsammen utgjør selve butikklokalene et areale på 500 kvm, med tillegg for lagerrom, spiserom, kontorer m.v. Alle lokalene er lyse, vennlige og gir god oversikt over vareutvalget.

Det er entreprenør Johs Granås A/S i Nannestad som har reist nybygget. Det er åtte ansatte ved den nye Kiwibutikken i Maura.

ROB



Den nye Kiwibutikken har en sentral plassering i Maura sentrum

Pensjonistforeningen feiret 25 år



Leder av Norsk pensjonistforbund, Einar Strand, leder av pensjonistforbundets Akerhusavdeling Karl Høgli, ordfører Hans Fredrik Bang og pensjonistforeningeleider Helge Melby under pensjonistforeningens 25-årsjubileum.

Omlag ett hundre medlemmer og innbudte gjester deltok i festmiddagen i Bjerke velhus da Nannestad pensjonistforening markerte sine første 25 år. Blant de innbudte var leder av Norsk pensjonistforbund, Einar Strand, leder av pensjonistforbundets Akerhusavdeling, Karl Haugli, ordfører Hans Fredrik Bang, banksjef Bolstad i Sparebanken NOR og president i Nannestad Lions Club, Ole Martin Harstad.

Det var 22. november i 1971 at Nannestad pensjonistforening ble konstituert, og Alf Myrhaug ble valgt som første formann. Han ledet forøvrig foreningen gjennom de første 10 år. Senere ledere har vært Olaus Ramstad, Johan Ramstad, Kaare Laurendz, Klara Ørbekk, Rolf Næss og Helge Melby.

I årenes løp er det holdt en rekke arrangementer og møter i pensjonistforeningens

regi. Ellers har det vært fellesturer, gjerne både vår og høst, og alltid med god deltakelse. Foreningen har hatt og har flere støttespillere i sitt arbeid, ikke minst Sparebanken NOR og Nannestad Lions Club.

Under jubileumsmarkeringen i Bjerke velhus var det velkomsttale ved pensjonistforeningens leder Helge Melby, jubileumsberetning ved Klara Ørbekk, og hilsningstaler ved forbundsleder Einar Strand og fylkesleder Karl Haugli. Ellers ble det overrakt gaver og gode fremtidsønsker ved ordfører Hans Fredrik Bang, banksjef Bolstad i Sparebanken NOR og president i Nannestad Lions Club, Ole Martin Harstad.

En trio fra Romeriksmusikerne sørget for god underholdningsmusikk og friske takter til dans. I det hele en både verdig og trivelig markering av at Nannestad pensjonistforening har vært i virke i 25 år!

ROB

Amatørteatret etterlyser

- Nannestad amatørteater mangler skuespillere, rekvisitør, inspisent, dekoratør, sminkør og markedsfører. Alle som er interesserte må snarest ta kontakt med oss. Kanskje kan dette bety være eller ikke være for et teater som tross kort levetid kan se tilbake på store suksesser, lyder hjertesukket fra teatrets instruktør, Vemun Waksvik.

Det var planlagt at stykket «Brødrene Østermanns Huskors» skulle ha vært premiereklart allerede 7. februar. Men mangelen på både skuespillere og teknisk stab har ført til at det først satses på premiere i april måned.

- Her er det mange interessante oppgaver, og jeg er sikker på at det er mange som kunne fylle disse funksjonene. Mange tror at det å delta i et slikt teater er noe vanskelig og unngår å melde seg som interesserte av den grunn. Men folk med anlegg for scenen finnes det helt sikkert i bygda, og for den tekniske siden er det stort sett oppgaver som bør kunne beherskes av de fleste, sier Waksvik, som spesielt etterlyser mannlige medhjelpere og utøvere.

- Hva går nyoppsettingen ut på?

- «Brødrene Østermanns Huskors» er en folkekomedie, som i både handling og komikk ligger på linje med tidligere suksesser for vårt teater som «Den spanske flue» og «Skjærgårdsflirt». Derfor er vi sikre på at også vår nye oppsetting til våren skal bli like populær som de suksesser vi kan se tilbake på, sier instruktør Vemun Waksvik.

ROB

Spillemidler

Innen søknadene om spillemidler for 1997 har kommunens plan- og utviklingsutvalg gitt første prioritet til utanlegg ved Preståsen skole. Annen prioritet er gitt til rehabilitering av gressbanen til Nannestad idrettslag, mens tredjeprioritet går til flomlysanlegg ved Holter Stadion.

ROB

Ny feierbil til brannvesenet

Nannestad brann- og redningsvesen har investert i bil til feierne. Tidligere har disse kjørt rundt i en av brannbilene eller i sin privatbil. Begge deler har vært svært uhenksmessig.

- Å fly ut og inn av sin privatbil med vått og møkkete feiertøy er ikke en tilfredsstillende løsning. Det samme kan vel sies om å kjøre rundt med en stor brannbil på boligfeltene når en skal feie, sier en fornøyd feier og brannkonstabel Jon Furulund.

HS

Feier og brannkonstabel Jon Furulund med sin nye feierbil, en Toyota Hilux, med dieselmotor og firehjulstrekk. Bilen vil bli satt i drift så snart den er hensiktsmessig oppbygd til formålet.



Med mobbing som tema



Rektor ved Skedsmovollen Ungdomsskole, Per Eilert Svendsen, besøkte Kringler Slattum skole og fortalte om sine erfaringer fra knivstikkerepisoden i 1994. Omlag 30 foreldre og lærere møtte opp.

Under mottoet «Hei, vær grei!» har Kringler Slattum i dette skoleåret satt søkelyset på mobbing i skolen. For å kunne danne seg et bilde av hvor alvorlig dette kan ende ble rektor Per Eilert Svendsen fra Skedsmovollen Ungdomsskole invitert til temakveld med foreldre og lærere.

Knivstikkingen ved Skedsmovollen Ungdomsskole i 1994 rystet hele Norge. Lokalmiljøet og medelever, lærere og foreldre fikk seg et sjokk i livet. Mobbingen ble gjennomført på en slik måte at det var umulig å oppdage. Flere av elevene i samme gruppe oppdaget heller mobbingen som foregikk. Dette var en opplevelse jeg aldri vil glemme, og jeg vil dele mine erfaringer med dere andre for kanskje å bidra til at dette ikke skal skje igjen, sa Svendsen.

FOREBYGGENDE

-Forebyggende arbeid er vel anvendte penger. Husk at dere her i Nannestad får en storflyplass like i nærheten, og hva som kan skje når storbymiljøet kommer nærmere, sa Svendsen. Han fortalte om hvilke tiltak som ble satt iverk i Skedsmo etter den tragiske hendelsen. Skolen var også fra før igang med prosjekter mot vold. Allikevel skjedde den tragiske knivstikkingen som nær kostet en gutt livet.

Den kjente eks-politimannen og etterforskeren Ola Thune har skrevet en bok om

vold. I boken han har kalt «Rammet av vold» beskriver Thune saken fra Skedsmovollen nokså inngående. - Her avdekkes det ting som skolen, rettsvesenet og mange andre ikke hadde vært klar over, sa Svendsen.

«TID ER MENNESKER»

-De store klassene med opptil 30 elever og én lærer må vi jobbe for å unngå. Å spare penger på denne måten er farlig. Uttrykket «tid er penger» blir derfor helt feil. Min påstand er at «tid er mennesker». Vi må derfor arbeide for å få til små klasser, slik at lærerne kan bruke mer tid til hver elev. Videre er åpenhet, ærlighet og samarbeid utrolig viktig. Bruk tid til hverandre, sa Svendsen.

-Vi kan ikke sette fingeren på hva vi kunne ha gjort annerledes hos oss, men vær observante, og jobb kontinuerlig med å oppdage signaler på mobbing. Jeg håper at andre kan lære av det vi har opplevd ved Skedsmovollen, sa Svendsen.

MH

Nye trygghetsalarmer

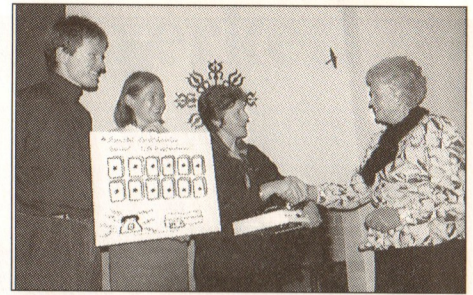

Formann i sanitetsforeningen, Conny Dal, (til høyre) overrekker foreningens gave på 12 trygghetsalarmer. Til venstre avdelingsleder for de hjemmebaserte tjenester, Svein Arne Bergli, oversykepleier Olgunn Molvær og pleie- og omsorgssjef Kari Homble.

Sanitetsforeningen har gitt 12 nye trygghetsalarmer som gave for bruk i omsorgstjenesten. Hver enkelt alarm har en pris på 5 000 kroner, hvilket betyr at foreningens gave denne gang representerer en sum på 60 000 kroner.

-Helse og velferd har alltid gått igjen som en hovedlinje i sanitetsforeningens arbeid. Med nye tider og nye behov har også oppgavene forandret seg. Vi visste at omsorgstjenesten manglet et dusin slike alarmsystemer. Da vi på flere vis i år har markert at Norske Kvinners Sanitetsforening feirer ett hundre år, fant vi at denne gaven skulle inngå som nok et ledd i jubileumsmarkeringene, sa sanitetsformannen Conny Dal ved overrekkelsen av alarmene i Sykehjemmet.

Også tidligere har sanitetsforeningen gitt trygghetsalarmer som gaver til bygdas helse- og omsorgstjeneste. Hvor mange er noe uklart, men med denne siste gaven har omsorgstjenesten et halvt hundre slike nyttige apparater til sin rådighet. En trygghetsalarm er en innretning som bærer sitt navn med rette. Ved akutte situasjoner blir det her gitt varsel til alarmsentralen på Jessheim, som videre varsler pårørende eller Nannestads hjemmesykepleie om at noe galt kan være fatt. **ROB**

Opphør av Laisa



Laila og Fridtjof Sandvold har drevet Laisa manufaktur i 21 år.

Laisa manufaktur, med Laila Sandvold som innehaver, har opphørt etter 21 års drift. Dermed har Nannestad sentrum mistet nok en av sine spesialforretninger.

Driften av Laisa startet i kjelleren i Granåsgården I, men flyttet i 1982 opp i velegnede lokaler i Granåsgården II. I 1986 ble forretningslokalene utvidet, vesentlig for å gi plass til nyetablert herreavdeling. **ROB**

Regler for bruk av kommunevåpen

Kommunen har vedtatt reviderte regler for bruk av jakkemerker og bordvimpler med kommunevåpenet. Ifølge reglene får nå kommunestyrets og innstillingsutvalgenes faste medlemmer tildelt jakkemerke med kommunevåpenet. Det samme gjelder alle ansatte som representerer kommunen utad. Som hovedregel skal alle henvendelser fra privatpersoner om å få dette merket avvises. Kultursjef, i samråd med ordfører og rådmann, kan imidlertid i spesielle tilfelle bestemme at

merket kan gis som gave.

Heller ikke kommunens bordvimpel skal gis til enkeltpersoner. Unntaket her er at kultursjef kan bestemme at vimpelen kan gis som gave til andre kommuner, fylkeskommuner og offentlige institusjoner. I spesielle tilfeller kan imidlertid vimpelen gis til personer og institusjoner. Bordvimpelen kan etter bestemmelse fra kultursjef plasseres i institusjoner og kommunale kontorer.

ROB

Stor opprustning - -

Forts fra side 20

LEDNINGSTRASE

Ledningstraseen for overføringsledning- en vil følge riksveg 120 fra Holibekken og ned til Finastasjonen, derfra vil den gå langs Teievegen, over Gullbekken, på østsiden av Preståsen og videre over Moreppensletta til Møllerstadkrysset. Fra Møllerstad går ledningen på jordet bak bebyggelsen ved kjøpmann Østby, og følger derfra vegen fram til kommunegrensa ved Informasjonsenteret.

Arbeidet er av tidsmessige- og praktiske årsaker delt i tre etapper. Den første etappen fra Ullensaker grense til Møllerstad har startet i disse dager. Det er entreprenørfirma Odd Knappkøyen fra Holter som har fått denne jobben. Denne etappen forventes ferdig i sommer. Etappe tre, fra Maura til Nannestad sentrum, har vært ute på anbud, og det er sju aktuelle anbydere til denne strekningen. Anleggsstart er forventet nå i vår. Etappe to, fra Nannestad sentrum til Møllerstad, forventes påbegynt i løpet av 1997, sier Sæthre.

21 PUMPESTASJONER

- For å transportere kloakken til Ullensaker, må det på strekningen bygges 21 pumpestasjoner. I tillegg må tre eksisterende stasjoner bygges om. Dette, samt kravet om fjernovervåking av stasjonene, utgjør omlag 13 millioner kroner av totalsummen på 35 millioner. I tillegg har kommunen, etter pålegg fra miljøvernmyndighetene, installert fjernovervåking av de øvrige pumpestasjonene og renseanleggene i kommunen, til sammen 19 anlegg. Dette blir styrt fra driftssentralen i Bahus. Overvåkingsanlegget er et pioneranlegg, basert på radiokommunikasjon. Den valgte løsningen er rimeligere i investering og billigere i drift enn televerkets opprington samband. Så langt er vi storfornøyd med systemet.

Pumpesystemet som kommunen har valgt er også forholdsvis nytt på det norske markedet. Det nye med systemet er at kloakkpumpene er selvsugende, tørroppstilte pumper. Tidligere har slike pumper stort sett gått til industriformål. Systemet har store driftsmessige fordeler med tanke på helse, miljø og sikkerhet. Pumpesumpene bygges utenfor overbygget, og dermed slipper en alle de farlige gassene som kloakken fører med seg. Dette er også en stor fordel for all elektronikken som er i en moderne stasjon. Videre er de enklere og billigere å drifte enn de gamle nedsenkbare pumpene. Pumpene som er valgt er av amerikansk fabrikk av typen Gorman & Rupp. Kommunens valg av pumpesystem har for øvrig fått stor, men positiv oppmerksomhet, i fagbladet Kommunal Teknikk.

Overbyggene som leveres til pumpestasjonene blir bygget etter tegninger av arkitekt Gudmund Tangen fra Nannestad. En litt spesiell pumpestasjon vil bli bygd på hotelltomta i sentrum, her er det planlagt et bygg i tilknytning til buss og taxiholdeplansen som skal inneholde offentlig toalett, sier overingeniør Sæthre, som sammen med sin stab har nok å stri med ved gjennomføring- en av saneringsplanene i Nannestad.

GJENNOMFØRING

- Gjennomføringen, både i planfasen og under arbeidet i felten, har hittil stort sett gått greit. Berørte grunneiere har vist stor forståelse for gjennomføringen av prosjektene. Men selvfølgelig er reaksjonene delte, noen har septikkanlegg som fungerer meget

Kvartalets Bilde i Sparebanken



Sigrun Nome presenterer sin indianerhøvdning, som er å finne i Sparebanken NOR's ekspedisjon i Nannestad frem til midten av mai måned.

Sigrun Nome (19) fra Maura er kvartalets gjesteutstiller i Bygdespeilet og Sparebanken NOR's lille galleri. Hun stiller med en praktfull siouxindianer utført som farvet blyanttegning.

Inspirasjonen til denne indianerhøvdningen fikk Sigrun etter å ha sett filmen «Danse med ulver», en historie hun ble svært betatt av. Hun er nå elev ved Rønningens folkehøyskole i Oslo, der hun går linjen for estetikk. Dette vil si at hun studerer tegning, maling, grafikk og kera-

mikk. Når dette er tilbakelagt til våren er ønsket å gå videre på tegneskole eller kunstakademi, og det store målet er kunst- og håndverksskolen.

Sigrun Nome har alltid hatt stor interesse for tegning, mens dette med maling og forming i keramikk er kommet til senere. To ganger har hun deltatt i Ungdommens kulturmonstring i Nannestad, og en gang gikk hun videre til fylkesmonstringen. Innen tegnekunsten er det mennesker og dyr som opptar mest av hennes interesse.

ROB

dårlig, og er glad for å bli tilkoblet det offentlige nettet. Andre, som har gode, funksjonsdyktige anlegg, har mindre forståelse for at de må tilknyttes det offentlige nettet. Det er jo dessverre enkelte eiendommer som blir hardere berørt enn andre, men det har gått bra så langt, sier kommunens representant ute i felten, avdelingsingeniør John-Olav Skjønhaug.

En av de som blir berørt av overføringsledningen, er Rolf Grønvold i Moreppen.

- Jeg har ikke noen spesiell kommentar til arbeidet så langt, sier Grønvold.

- Foreløpig har alt gått greit, men de har jo ikke startet arbeidet enda da. Selv om det blir store kostnader å bære for en pensjonist med to eiendommer, vil det jo bli godt å bli kvitt septiktankene, sier Grønvold.

- I anleggsperioden er det ikke til å unngå at det skaper problemer for de som blir berørt, men når vi er ferdig, håper vi at alle skal være fornøyd med jobben vi har gjort. Det arbeidet som vi utfører i forbindelse med saneringen av gamle fellesledninger på boligfeltene er høyst nødvendig. Innbyggerne kan ikke belastes med kloakkavgift for regnvannet i Nannestad. Tidligere har vi indirekte betalt for dette ved økte kjemikalie- og strømutgifter på renseanleggene våre, men vi kan ikke sende regn- og smeltevannet til Ullensaker for rensing. Det blir veldig dyrt når en skal betale avgift for hver

kubikkmeter som passerer kommunegrensa, sier overingeniør Sæthre ved drifts- og anleggsavdelingen.

VEGER

- Kommunen har også avsatt en viss sum til å opparbeide og istandsette det kommunale vegnettet. Dette skal gjennomføres over en fem års periode, sier Sæthre. - Pengene skal brukes til asfaltering, re-asfaltering og standardheving av vegene. Dette innebærer også standardheving og reparasjon av Låkedalsbrua og Tølbrua. Målsettingen er at alle våre vegger skal ha asfaltdekke, dette gir en bedre standard samtidig som det gjør sommervedlikeholdet enklere.

Vi har kommet i gang med noen prosjekter, det er lagt ny asfalt på en rekke vegger i fra Holter i sør til Steinsgård i nord. Standardheving og asfaltering av vegen fra Samvirkelaget i Maura og over til Vålaugsmoen er påbegynt, men ikke slutført. Omlegging av Låkedalsvegen er foreløpig på planstadiet. Gamle Åsvegen i Holter skal standardheves, mens Grasmovvegen omtrent blir nybygd og asfaltert i forbindelse med at kloakktraseen skal legges i vegen. Når det gjelder vegen over Kopperudmoen, avhenger dette av hva som skjer i forbindelse med byggingen av riksveg 35 og en eventuell tilhørende diagonal over til industriområdet, sier Sæthre.

HS

Rådet for funksjonshemmedes oppgaver

Stiller en spørsmålet om hvordan tilbudet er til funksjonshemmede her i bygda, blir svaret omtrent som i andre kommuner. Alt er avhengig av kommunens økonomi. Men til tross for trange økonomiske rammer, er det likevel et godt tilbud overfor de funksjonshemmede i Nannestad. Svakheten er kanskje at mange ikke kjenner til de muligheter som finnes.

I kommunen er det oppnevnt et kommunalt råd for funksjonshemmede. Dette er ikke lovpålagt, men politikerne har forståelsen for viktigheten av et slikt råd. Dette velges for fire år om gangen, og medlemmene består av valgte representanter fra Revmatikerforeningen, Norsk Forening for Psykisk Utviklingshemmede og Øvre Romerike Fritidsklubb, med en fra LHL som vararepresentant. Videre en representant fra politikerne og en fra administrasjonen. Rådsmedlemmene nå er Kari Evjebråten

fra politikerne, Odd Blakkisrud fra Revmatikerforeningen, Knut Nordengen fra NFPU, Bjørg Nyjordet fra ØRFF og Kari Sjølie fra administrasjonen.

LIKEVERDIGHET

Rådets arbeide bygger på det grunnsyn at alle mennesker er likeverdige og at menneskeverdet er ukrenkelig. På eget initiativ vil rådet, eventuelt etter innspill fra enkeltpersoner eller organisasjoner, være en pådriver og et talerør for de funksjonshemmede i kommunen. Hovedmålsettingen for rådets arbeid er at funksjonshemmede skal ha likeverdige tilbud som den øvrige befolkningen på områdene generelt, informasjon, tilgjengelighet, samferdsel, utdanning, kultur, helse og sosial. Rådet reiser rundt og ser på tilgjengeligheten i offentlige bygninger og der folk ellers ferdes. På denne bakgrunn har rådet stått for etableringen av parkeringsplasser for funksjonshemmede. Likeledes er rådet opptatt av trans-



Sosionom Kari Sjølie ved sosialetaten beretter her om rådet for funksjonshemmedes oppgaver.

Vinterbesøk av danske elever



Danske elever ved realskolen i Aalestrup legger trøstig i vei i skisporet på Prestegårdsjordet.

20 åttendeklassinger fra danske Aalestrup har vært på vinterlig vennskapsbesøk i Nannestad. Lærerne Bosse Tangen, Roar Moe og Rasmus Otterdal ved ungdomsskolen sto for det praktiske opplegget for besøket, sammen med medfølgende danske lærere.

Ved ankomst ble gjestene ønsket velkommen av lederen for Nannestadavdelingen av Foreningen Norden, Marit Berntsen. Neste dag var det blant annet besøk hos ordfører Hans Fredrik Bang og kultursjef Lars Jahr, der det vanket boller og brus. De danske gjestene kvitterte med dansk aften, der det blant annet ble vist en film fra deres hjemsted Aalestrup.

Et høydepunkt ellers var å få prøvd ski-

ferdigheten i Prestegårdsbakkene. For de fleste gjestene var dette det første møtet med snø og ski, og knall og fall uteble da heller ikke.

Tredje dag var det fellesopplegg for de danske og norske ungdomsskoleelevene i åttende klassetrinn på Tangen i Sandsnes. Et halvt hundre deltakere var her med i aking, på ski, ridning og avsluttende grill-samling. Siste dag gikk ferden tilbake til hjemlandet. Men først etter et besøk i Infosenteret på Gardermoen, og videre raske visitter til hovedstadens største attraksjon.

Og 12. mai drar klasse 8D ved Nannestad ungdomsskole på tilsvarende vennskapsbesøk til Allestrup i Danmark.

ROB

port for funksjonshemmede. Rådet har også til hensikt å utgi en informasjonsbrosjyre som kan fortelle om de muligheter som finnes for funksjonshemmede, samtidig som det der forklares hvordan og hvorledes hjelp eller tiltak kan innhentes.

SAMARBEIDSMØTER

Skoler, barnehager, helsestasjonene, PP-tjenesten, kommunefysioterapeuten og konsulenten for funksjonshemmede og den enkelte funksjonshemmede eller pårørende møtes regelmessig til samarbeidsmøter for å følge opp og for å finne frem til tiltak som er til vedkommenes beste. I tillegg til rådet for funksjonshemmede har kommunen en tilsatt sosionom som konsulent. Dette er Kari Sjølie, som har ansvaret for støtte- og avlastningstiltak for funksjonshemmede. Samtidig gir hun råd, veileder og hjelper til med søknader og å finne frem i det offentlige systemet.

Kommunen har også en ergoterapeut, blant annet til hjelp for de funksjonshemmede. Dette arbeidet er basert på viten og erfaring om at det er et samspill mellom samfunn og helse, og at samfunnet kan påvirkes av og tilpasses til mennesker. For å oppnå dette må aktiv deltakelse gjøres mulig. Dette kan skje ved at aktiviteter blir rettet mot bedring av funksjon og eller tilpassing til omgivelsene. Arbeidet baseres på klientenes opplevelse og formulering av problemet, samt klientens ressurser. Klientens aktive deltakelse er derfor av betydning i alt ergoterapeutisk arbeid.

TILBUD

Mennesker med utviklingshemming har tilbud om arbeid, aktivitet, bolig og boveiledertjenesten gjennom sosialetaten. Samtidig kan de stille de samme krav til kommunens øvrige tjenester på linje med bygdas øvrige innbyggere.

Svaret på et spørsmål om de funksjonshemmedes tilbud her i Nannestad må bli at dette er bra. Men at de fleste er blitt for lite orientert om de eksisterende tilbud. Dette er noe det vil bli rettet på. Kommunen skal bli en god kommune å bo i for alle, uansett funksjonshemming!

KASJ

33 flyktninger i Nannestad

Det er nå bosatt 33 flyktninger innen kommunens grenser. Av disse er det 26 voksne og syv barn. Kommune vedtok i 1994 å ta imot 20 flyktninger. Samme år ble også en flyktningekonsulent ansatt, og senere er det engasjert en helsesøster i halv stilling og en miljøarbeider innen samme område.

Det er opprettet et tverretattlig team til hjelp for bosetting av flyktninger, og Nannestad er også med i det interkommunale samarbeidet for flyktninger på Øvre Romerike. Siden 1994 har det nærmest ikke vært pågang fra statlig hold om etablering av flyktninger.

- Status for flyktningesituasjonen i bygda har vært stabil den senere tiden. Som et resultat av dette er det administrativt foretatt visse justeringer av tjenestene, slik at ressursene kan settes inn der behovet antas å være størst, sa sosialsjef Tor Inge Guttelvik i sin uttalelse til kommunestyret om saken. **ROB**

Sammenslåing av almenningene?



Styreleder i Holter almenning Ole Martin Harstad, styreleder i Nannestad Hans Fredrik Bang, styreleder i Bjerke Ola Morud og almenningsbestyrer Lars Olav Jensen i ett av orienteringsmøtene om eventuell sammenslåing av de tre almenningene.

I Nannestad er det tre almenninger, Bjerke, Nannestad og Holter. Nå har styrene i disse allmenningene foreslått en sammenslåing av alle tre til en med navnet Nannestad Bygdealmenning. Styrelederne, sammen med almenningsbestyrer Lars Olav Jensen, har nå holdt informasjonsmøter for de bruksberettigede i alle tre allmenningene og framlagt opplysningene fra rapporten til Norskog om saken. Rapporten tar for seg skogressursene, den administrative driften av allmenningene, Rustadmo Sag, Vollaugdalen Mølle og Harstad eiendom, samt eierandelene i Romerike Trelast og Almenningsbygg A/S.

Analysen og vurderinger viser at det vil bli sparte ugifter når det gjelder det administrative og spart tidsbruk. For den enkelte bruksrett vil fordelene ligge i at det økonomiske grunnlaget for utbetaling av rabatter blir styrket. Det er ikke lagt opp til forandringer med hensyn til bruk og ferdsel i skogene.

I dag er det tre almenningsstyre med seks representanter hver og som hver har seks til åtte styremøter i året. Ved en sammenslåing vil det bli et styre med seks representanter.

Det skal holdes avstemningsmøter i alle tre allmenningene, for Holter 4. april, for Nannestad 11. april og for Bjerke 18. april. Alle avstemningskonvoluttene vil så bli samlet og åpnet samtidig, slik at resultatet blir kjent først når alle måtene er holdt. En sammenslåing krever 2/3 flertall av de avgitte stemmer. Dersom det blir en sammenslåing vil det være gjeldende fra årsskiftet 1997/98 **VL**

Lesestund i biblioteket

Barnebibliotekaren fortsetter med lesestunder for barn mellom to og et halvt og fem år i vår også. Stedet er biblioteket, og tidspunktet er hver tirsdag klokken 1000 til 1030 frem til 27. mai. Spesielt ønskes barn uten barnehagetilknytning velkommen. Benytt samtidig sjansen til å låne en bok eller tre. Alle bibliotekjenestene er gratis. **AGH**

På handletur i Nannestad...



Det var en gang en mamma som ville handle til familien og sitt lille kontor. For det var en mamma som hadde alle jobbene hjemme i huset sitt, både ☹️ og ☺️ og ☹️ og ☺️ !

Nå var det slik at hun manglet både det ene og det andre og handlelisten var lang. Først gikk hun i minibanken og tok ut penger nok til alt hun skulle kjøpe. Hun var en økonomisk og miljøbevisst mamma som ikke syntes noe særlig om unødvendig bilkjøring og visste at å betale med kort var dyrt...

På listen sto det litt av hvert; matvarer, sko til det minste barnet, papir til printer og kopimaskin, gave (parfyme) til tante, malesaker til 1. klassingen, dongeribukse til seg selv, batteri til armbandsuret, disketter til datamaskinen, skjorte til far i huset og litt til...

Mammaen sto der ved banken og så seg til høyre og venstre og tenkte seg litt om. - Vi får vel ta papirforhandleren først, sa hun sånn litt for seg selv, og gjorde så. Men, akk, der var det visst ingen butikk mer. Bedre gikk det ikke med skohandling, skjorte, parfyme, batteri, dongeribukse eller malesaker...



Hva nå? tenkte mammaen, men hun visste med det samme hvor det bar...

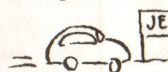

JESSHEIM

... da handler jeg likegodt også maten der!

SNIPP - SNAPP - SNUTE, SÅ VAR HANDLE-EVENTYRET UTE ... ELLER?



Fra venstre Mona Aas Krog, leder ved SFO Maurtua, Trude Desire Gustavsen og Marthe von Der Fehr Myhre.



Skøyte- sesong

Det yrer av unger på skøytebanen ved Maura skole. Gymtimene blir gjerne brukt til skøyte trening, og etter skoletid er det skøytelek og hockey mens de voksne fra SFO Maurtua passer på. De to siste vintrene har vært kalde med lite snø, helt perfekt til skøytesport. Det er flere skøytebaner i bygda, så finn fram skøytene og prøv isen!

MA

Plan for utnyttelse av Eker skole

Det er utarbeidet et forslag til disponering av den tidligere Eker skole, og det foreslås her at det engasjeres arkitekt til å detaljplanlegge utnyttelsen av lokalene.

Dersom forslag blir vedtatt, betyr dette at arkitekten skal samarbeide med teknisk etat, biblioteksjef og kultursjef og starte planarbeidet på nyåret. Innen våren skal så prosjekt ombygging av skolebygget med kostnadsoverslag og omdisponering av lokalene fremlegges for politisk behandling. Det tas sikte på at ombyggingen kan starte til sommeren og at biblioteket kan flytte inn i nye lokaler til høsten.

BIBLIOTEK OG KONTORER

Eker skole ble som kjent nedlagt ved skoleårets slutt våren 1996. Kommunestyret har tidligere vedtatt at bygget skal nyttes til bibliotek og kontorer. Kulturkontoret har allerede tatt i bruk i de kontorene som ble brukt av skoleadministrasjonen.

En administrativ gruppe, bestående av plan- og økonomisjef Håkon Johnsen, personal- og organisasjonssjef Gerd Asakskogen Sæten, biblioteksjef Aslaug Westbye, overingeniør Even Haugerud og kultursjef Inger Flaarud, har avgitt sitt forslag til disponering av de tidligere rommene i skolen. I forslaget er det lagt vekt på å skape et godt bibliotek, og å lage gode arbeidsforhold for bibliotekets ansatte. Videre er det vektlagt å kunne gi et godt tilbud til ungdom, samt å etablere et samlingspunkt for musikkskolens elever og lærere. Det har samtidig vært et mål å utnytte lokalene på best mulig måte og å

bedre kontorforholdene.

I forslaget er det utenom biblioteket avsatt 13 kontorplasser. Tre av disse er tiltenkt kulturkontoret og tre til musikkskolen. De øvrige syv er ikke disponert, men Kirken er tilbudt å kunne bruke seks av disse.

BEDRE BIBLIOTEKFORHOLD

I planen er det avsatt 684 kvm pluss kjellerlokaler til biblioteket. Dette er neppe tilstrekkelig for å dekke de anbefalte normene, hvilket betyr at statstilskudd på 550 000 kroner neppe kan oppnås. Likevel vil forholdene bli vesentlig bedre enn idag.

Nannestad bibliotek er nå et kombinasjonsbibliotek, det vil si at en del funksjoner er felles med ungdomsskolen. Dette er mindre ønskelig, men avstanden mellom skolen og biblioteket er svært liten. En felles utnyttelse av boksamlingene er derfor mulig.

Musikkskolen har et stort behov for et fast sted å være for undervisning, personalmøter og administrasjon. Virksomheten ved musikkskolen kan tilpasses eksempelvis fritidsklubbens bruk av lokaler.

Fritidsklubben har i en tid holdt til i Eker skoles kjeller, der det for i år er virksomhet to kvelder ukentlig. Det er imidlertid ønskelig å disponere mer enn disse kjellerlokalene, slik at andre aktiviteter enn diskotek kan bli igangsatt.

Skolens tidligere lærerværelse og ett grupperom har i det siste fungert som møterom og delvis også som spiserom for ansatte. Det er sannsynlig også et behov for å leie ut disse rommene til møterom for utenforstående.

ROB

Strømpriser i fokus

Gjermå Energiverk har i den siste tiden fått stor mediefokus på grunn av sine høye strømpriser. Energi- verkets priser er blant de høyeste i fylket. Bygdespeilet har spurt fire tilfeldige personer om deres meninger om strøm og pris:



Helt Johan, adresse ukjent.
- Vel, vel. Riktig- nok kan man si at prisen er høy, men skal en føre sigaren høyt, må en finne seg i å betale for det. Men det skal også være sagt at Gjermå bør ikke komme til Eidsvoll, for der bor jeg!

Ivar Bamrud, Promillevegen Maura

- Jeg har alltid hatt strømregninger på i overkant av 2000 kroner, denne gangen hadde den passert 3000. Jeg tar det stort sett med ro, men kjær- ringa ble døkti gærn. Men det ser da ut som om dem har forstått det selv også!

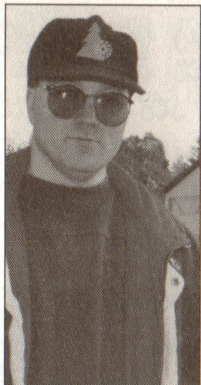

Per Stareng, Gardermoen.
- Jeg har sagt det i 10 år at dem er kjeltringer. Gjermå har alltid vært blant de dyreste, så det må ha noe med driften å gjøre. Styret burde ha tatt tak for lenge siden, og ikke latt oss betale for at E-verket skal være svære ute.

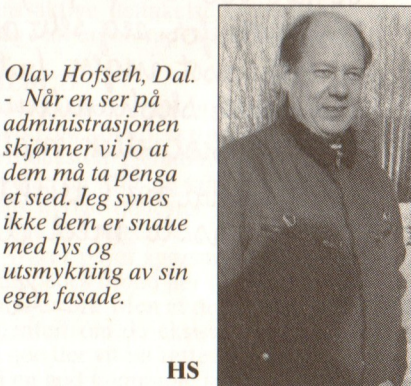

Olav Hofseth, Dal.
- Når en ser på administrasjonen skjønner vi jo at dem må ta penga et sted. Jeg synes ikke dem er snaue med lys og utsmykning av sin egen fasade.

HS

Chr Kaxrud som Spar-butikk



Stor stas da Spar Nannestad Chr Kaxrud åpnet den nye butikken. Her er det kunde Signe Hoff som bli oppvartet med bløtkake og kaffe av en staselig butler Georg Rognstad og butikkleder Ella Marie Kaxrud.

Chr Kaxrud er en dagligvarebutikk med tradisjoner i Nannestad sentrum, og den bærer fortsatt grunnleggerens navn fra opprettelsen i 1911. Som de fleste dagligvareforretninger ble også denne i 1992 knyttet til en av de store kjedene. Men da denne nå er opphørt, falt valget på Spar-kjeden.

Vareopplegget i den nye butikken er rasjonalisert, og alle varer blir presentert på oversiktlig måte. Hovedtyngden av vareut-

valget blir nå levert gjennom Norgesgruppen med Joh Johansen som grossist. Systemet butikkdata er gjennomført, hvilket blant annet betyr prising på varenes hylleplass og datautskrift i betalingskassene.

Spar-kjeden i Norge har idag omlag 300 butikker, hvorav 58 i distriktet Oslo/Akershus/Østfold. Kjeden er bare fire år gammel i landet, men den har i denne tiden hatt en voldsom utvikling. Opprinnelig har kjeden nederlandske røtter, og den utgjør idag verdens største på matvaresiden. **ROB**

Statsbistand til renseanlegg?

Byggingen av det nye interkommunale renseanlegget ved Gardermoen og tilhørende ledningsnett vil kunne påføre Nannestad kommune en netto utgiftsøkning på 5 011 000 kroner. Kommunen har søkt Miljøverndepartementet om å få dekket beløpet.

Såvel Kommunaldepartementet som Fylkesmannen har sagt seg enige i at merkostnadene som skyldes bygging av dette felles renseanlegget med tilførselsledninger ikke skal belastes Nannestads innbyggere.

Beløpet på vel fem millioner kroner for-

delers seg med 2 415 000 kroner til renter og avdrag i 1999. Videre 2 926 000 kroner som årlige driftskostnader for sentralrenseanlegget og 550 000 kroner i driftskostnader for overføringsledningene. Fra et totalbeløp på 5 891 000 kroner i utgifter beregnes en besparelse på 880 000 kroner ved de eksisterende renseanleggene i bygda.

- Det forutsettes at tilskuddet blir gitt slik at innbyggerne i Nannestad ikke belastes for merkostnader ved dette renseanlegget. Dette betyr også at merinntekter kommunen vil få som følge av økt innbyggertall ikke skal føre til redusert bistand fra Staten. Slike merinntekter må benyttes til å finansiere nødvendig utbygging og rehabilitering av kommunens egne anlegg, sier rådmann Josef Hersløv i kommunens søknad til Miljøverndepartementet. **ROB**

Ja til masseuttak

Kommunen har samtykket i at Hans Jakob Økern i Maura får omdisponere 10 mål dyrkbar jord fra eiendommen Økri Vestre til masseuttak. Det forutsettes at matjordlaget på feltet tas vare på for senere tilbakeføring etterat grusen er tatt ut. Når masseuttaket er ferdig, skal hele feltet planeres og settes istand til fulldyrket maskinjord. Tillatelsen for uttak av grus gjelder i 10 år. **ROB**

Registrering av tiur

- Både skogeierne og skogforvaltningen har et ansvar for å ta vare på dyrearter som er tilknyttet skogen. Antall tiurleiker i Nannestad er sterkt redusert, og aktiviteten i de som er igjen er redusert på grunn av hogstpress, heter det i en melding fra landbrukskontoret.

Skogeiere blir invitert til å bli med på å stabilisere og helst forbedre denne situasjonen. For å ha mulighet til å oppnå dette blir tiurleiker registrert utover våren. Landbrukskontoret vil kontakte skogeiere som har skog der det foregår slik leik. I mars måned vil det bli holdt et informasjonsmøte om hvordan en kan ta vare på de tiurleikene som enda finnes. **ROB**

Møbelproduksjon i Holter

I «Snekkerbua» i Holter startet Terje Olsen fra Nannestad i fjor høst opp med møbelproduksjon. I Holter Almennings gamle lokaler lages det nå tremøbler av mange slag.

Terje Olsen lager tremøbler på bestilling, slik at folk kan få det de ønsker både av mål, form og kvalitet. Enkelte kunder ønsker også sine møbler rose malt, og til og med dette arbeidet utføres i «Snekkerbua» i Holter. Langbord, krakker, slagbenker, stoler, hyller og skap står på menyen. -Her går det ikke i flatpakking, alt blir satt solid sammen. Møbler i blant annet furu, gran og svartor ser ut til å bli mer og mer populært. Og gran er en sort som benyttes i stadig større grad, sier Terje Olsen. Han kan videre opplyse om leveranser til hele Norge. Men i Snekkerbua utføres også oppussing av gamle møbler. Gamle skap blir «som nye». I den forbindelse benyttes teknikker som patinering og lasering. **MH**



I «Snekkerbua» i Holter lager Terje Olsen tremøbler. Her med et skap av gammel modell som er laget helt fra bunnen, og til og med rose malt.

Åpningstider biblioteket

| | |
|---------|-------------------|
| Mandag | kl. 12.00 - 19.30 |
| Tirsdag | stengt |
| Onsdag | kl. 09.00 - 14.00 |
| Torsdag | kl. 14.00 - 19.30 |
| Fredag | kl. 09.00 - 14.00 |

Biblioteket har lokaler på ungdomsskolen

Lang og tro kommunal tjeneste



Adjunkt Per Ivar Langhelle og førstesekretær Berit Edseth mottar anerkjennelse for 25 års virke i kommunen. Overrekker er ordfører Hans Fredrik Bang.

Under fjoeårets avsluttende kommunestyresamling overrakte ordfører Hans Fredrik Bang gaver til tre ansatte i kommunen for lang og tro tjeneste. Mary Østli ved skole- og barnehageetaten har vært i Nannestad kommunes tjeneste i hele 40 år, og mottok en gavesjekk for sin innsats. Per



Førstekonsulent Mary Østli ved skole- og barnehageetaten har vært i Nannestad kommunes tjeneste i 40 år, og mottar her anerkjennelse fra ordfører Hans Fredrik Bang for sin innsats.

Ivar Langhelle ved ungdomsskolen og Berit Edseth ved helseetaten har begge vært ansatt i kommunen i 25 år, og de fikk valget mellom kommunens gullklokke eller en ukes ekstra ferie med lønn. Samtlige ble av ordføreren gitt stor anerkjennelse for sitt arbeide i kommunens tjeneste. **ROB**

Danseglade barn og ungdommer



Rytme, spenst og danseglade preget de unge dansere ved semesteravslutning i Kommunehuset.

Jazzdansepartiene i Nannestad Trim og Helse hadde midtvinters en oppvisning i Kommunehuset. Gjennom 10 dansenumre viste de unge dansere god rytme, spenst og

at jazzdans både er krevende og morsomt. Det var fire grupper av dansere, henholdsvis barnedans, jazzdans barn, jazzdans ungdom og jazzdans viderekomne. **ROB**

Æresmedlem i bondelaget



Bjarne Holter med Norges Bondelags diplom.

Under Nannestad bondelags 100-årsjubileum ble pensjonert bonde Bjarne Holter (81) på Kjonstad gård utnevnt til æresmedlem av laget.

Bjarne Holter har vært medlem av Nannestad bondelag siden 1947. Han ble innvalgt som formann allerede det første året han var med. Dette vervet hadde han i fire år, og han deltok i ytterligere to år i lagets styre. Videre har han vært kretsman for bondelaget i en årrekke, og han ble i 1972 tildelt Norges Bondelags kretsmanndiplom.

Holter har ellers vært aktiv innen flere av bøndenes organisasjoner, blant annet var han i representantskapet i Felleskjøpet i 12 år og i Fellesslakteriet i flere år. Lokalt har han vært formann i henholdsvis Nannestad innkjøpslag, Nannestad meieri og i kretsens treskelag. Videre viseformann i Nannestad almenning i 12 år og kasserer i Nannestad og Gjerdrum hesteavlslag i 30 år!

Mange vil nok også kjenne Holter fra hans mangeårige deltakelse, både som skribent og aktør, i sommerstevnene ved Hurdalsjøen. Han har også vært flittig benyttet som forfatter av en rekke taler og prologer. Holter har representert Senterpartiet i kommunestyret i 24 år, derav åtte år i formannskapet. **ROB**

Evalueringsutvalg

Som medlemmer til et utvalg for evaluering av den politiske omorganiseringen i kommunen har formannskapet valgt Kjell Berglund (AP), Ingjerd Enger (AP), Cato Sand (SP), Hanne Møland (H), Bente Nygård (V) og Svein Frogner (SV).