



# BYGDESPEILET

Kommunal informasjonsavis for Nannestad

NUMMER 1

26. ÅRGANG

FEBRUAR 1999

Utgiver: Nannestad kommune

## Nannestad Post er mer enn 2030



Postbetjent Anne Marie Sund, landpostbud Sigrund Berg og stedfortredende teamleder Else Granli foretar omdeling av post i Teiegaarden.

Etter omorganiseringen ifjor sommer er ikke lenger rutinene for posttjenestene i bygda de samme som tidligere. All post går nå innom den såkalte Nannestad omdeling, som fordeler videre til blant annet Maura,

Holter og Åsgreina. Seks landpostbudruter og fem lokalruter sørger videre for at vi alle får vår post til de rette tider. Les nærmere om Posten i bygda i dette nummer av Bygdespeilet. **ROB**

## Nytilsatt næringskonsulent



- Jeg ser på denne jobben som en stor utfordring, sier næringskonsulent Terje Stenseng.

## Trofaste i kommunens tjeneste



Under juleavslutningen for kommunestyret ble 11 trofaste medarbeidere gitt jubileumsgave og takk for sin innsats i kommunens tjeneste gjennom 25 år. Jubileumsgaven, som var valgfritt ei gullklokke eller en ekstra ukes ferie, ble delt ut av ordfører Hans Fredrik Bang. Her er 10 av de som har arbeidet i kommunen i 25 år samlet med ordføreren. Forrest fra venstre Kirsten Bråthen, Ole J. Rangnes, Turid Myrvold, Tordis Haugerud, Berit Bjerke og Karin Røtterud. Bakerst Laila Opsahl, Synnøve Lien, Inger Kleven og Britt Saga. Per Sæthre var ikke tilstede ved overleveringen. **ROB**

**Terje Stenseng (54) har tiltrått stillingen som næringskonsulent i kommunen, en stilling som nå tilhører areal- og næringsseksjonen.**

Stenseng kommer opprinnelig fra Valdres og har lærerutdanning. I 13 år var han lærer i Rosendal i Hardanger, etterfulgt av stillingen som skolesjef i Vestvågøy i Lofoten og senere fire år i Østre Slidre kommune. Videre var han innom forsikringsbransjen, før han hadde sin stilling i Valdres næringsutvikling A/S.

På det politiske plan har Stenseng vært ordfører i Østre Slidre i seks år, og han er nå Senterpartiets første varamann til Stortinget i denne perioden. Ved tilsetningen som næringskonsulent i Nannestad betrakter han imidlertid sin politiske karriere som nærmest avsluttet.

- Min oppgave blir nå å ta vare på det eksisterende næringsliv og å skape nye næringer i tråd med kommunens ønsker. Dette betyr å skape et nettverk og å fungere som et bindeledd mellom kommunen og næringslivet, sier næringskonsulent Terje Stenseng.

**ROB**

## «BYGDESPEILET»

Kommunal informasjonsavis for Nannestad  
Utkommer 4 ganger årlig – opplag: 3 300.

### Ansvarlig redaksjonsutvalg:

Magnar Haraldsen, Per Inge Steien,  
Marita Andersen,  
Helge Enger,  
Rigmor Lerengen

Faglig leder: Reidar Otto Brovold.

Redaksjonen avsluttet  
1. februar 1999

Sats og trykk: AS Eidsvold Blad.

## Siste år før 2000

Så er vi godt inne i det året som er det siste før tusenårsskiftet. Egentlig er vel ikke dette i seg selv et helt stort merkeår. Men det er rart med det. Når et tusenår står for tur til å gå ut av den løpende tiden, er det likevel et historisk minne.

Og om årsskifter ellers blir markert i relativt stille former, selv om fyrverkeri, champagne og annet tilbehør kan tyde på det motsatte. Denne gangen er det nemlig nær en hel verden som skal delta i at et årtusen går hen og et nytt skal oppstå. Derfor blir det ikke bare en nyttårsaften som blir markeringstiden, her skal det festes, oppsummeres og gjøres store ting gjennom hele det året vi nå er inne i. La oss håpe at året 1999 kan forløpe så fredelig som mulig, og at troen er tilstede på at et nytt årtusen vil bringe mye positivt.

Men fra flere hold er det antydning, og delvis tatt for gitt, at overgangen til 2000 ikke blir så helt enkelt. Det tenkes her på datasystemer som kan slå seg vrang når 2-tallet skal overta 1-tallets plass. Et stort arbeide foregår imidlertid på mange hold med at overgangen skal bli så myk og pålitelig at de fleste av oss neppe vil merke de store problemene. Men det kreves i dette året at problemet blir tatt på alvor av alle institusjoner, offentlige virksomheter, bedrifter og private, slik at negative overraskelser kan unngås.

Innen den kommunale sektoren vil det i løpet av 1999 være en hektisk virksomhet, ikke minst med gjennomføringen av store investeringsoppgaver. Sannsynlig vil også året innebære at en nødvendig avklaring av vegutbyggingen i bygda tar sin form.

Selvfølgelig blir det også spennende med årtusenets siste kommunevalg, som foregår til høsten. Spørsmålet går i første rekke ut på om det fortsatt blir en felles borgerlig koalisasjon, slik som nå. Eller om Arbeiderpartiet, eventuelt sammen med samarbeidspartnere, skal fortsette sin styring, slik de gjorde i et halvt århundre før forrige valg.

Uansett hvem som skal stå ved det politiske roret, kommunens satsingsområder for å gjøre Nannestad til et bra sted å bo og arbeide i, er det neppe den store uenigheten om.

Men året vi nå er inne i blir spennende på mange måter!

ROB

## Variert konsert i Kringler skole



Ellev Tomasgård, Judith Røder Tomasgård og Jaime Lewis i konserten på Kringler skole.

Husflidslagets trivelige lokaler byr på mange opplevelser gjennom året. Der er det julemesse, høstmarked, håndverksdemonstrasjoner, kurs og kunstutstilling. Siste opplevelse i året som gikk var en førjulskonsert med innhold som favnet såvel folkemusikk og julesanger som klassiske stykker av blant annet Handel.

Jaime Lewis, Judith Røder Tomasgård og Ellev Tomasgård hadde med seg et fiolintalent fra Jessheim, Kristin. Jaime bor i Tønsberg og hadde tatt turen til Nannestad for å holde konsert. Det hele ble et stemningsfullt pusterom i førjulstria.

MA

## Gullkonfirmanter i Holter kirke



I 1948 var det ni konfirmanter i Holter kirke. 50 år senere møttes fire av disse til gudstjeneste og kirkekaffe i sin gamle konfirmasjonskirke. Her er årets gullkonfirmanter samlet, fra venstre Hans Finstad, res kap Jostein Jørgensen, Arne Snellingen, Pål Nordby og Hans Grani.

BR

# Stor spørrelyst i elevenes kommunestyre

37 elever stilte som representanter, høytidelig navneoppdrag fant sted, og sentrale politikere og etatsjefer var på plass da ordfører Hans Fredrik Bang ønsket velkommen til elevenes kommunestyre. I det hele var det lagt opp til et tilnærmet vanlig kommunestyre, bortsett fra at dette i virkeligheten var et temamøte om kommuneplanen for de kommende 12 år.

Fra kommunens side var det invitert til at elevene skulle komme med egne innspill til planen om bygdas utvikling. Spesielt vedrørte dette de kommende oppvekstvilkårene og den fremtidige skolestrukturen, samt påstanden om at Nannestad skal være Romerikes beste bokommune.

## GOD SPØRRELYST

Også i likhet med de vanlige kommunestyremøtene var det lagt opp til at det kunne stilles spørsmål til såvel administrasjon som politikere før det egentlige møtet begynte. Og elevene benyttet seg av denne anledningen til å luften sine meninger, faktisk i større grad enn i de vanlige kommunestyrene.

Fra Løken skole ble det blant annet etterlyst en kommunal plan for datautstyr ved skolene. Her svarte ordfører Bang at dette også er noe politikere er opptatt av. Kommunen har selv kjøpt inn en del utstyr til formålet, og noe er gitt som gave fra næringslivet. Men dette er ikke nok, og Bang lovet at alt skal gjøres for å forberede elevene på tidens krav innen dette feltet.

## SKOLEBYGGING

En representant fra Kringler/Slattum skole lurte på når det kunne bli utbygging av denne skolen. Her opplyste skolesjef

## Inn i nye leiligheter



1. desember i fjor flyttet de første inn i sine nye leiligheter i Myrstadvegen i Maura. Myrstad Borettslag omfatter i alt 16 koselige leiligheter. Nannestad Boligbyggelag har stått for byggeprosjektet. Her overrekker Torstein Johansen fra NBBL (t.v.) nøkkelen til Harald Stedjan. **MH**



- Møtet var både lærerikt og interessant, sa elevrepresentantene Karoline Rustad, Anders Strangstad, Christer Sikveland og Adriane Aasland.

Kjell C. Hovde at dette er nær forestående, og at SFO-huset vil kunne stå ferdig allerede før sommerferien. Selve skolebygget er det håp om å få startet opp i løpet av høsten. Et spørsmål om anlegg av en svømmehall ved Kringler/Slattum skole ble det imidlertid negativt svar på.

Fra Maura skole ble det etterlyst fritidstilbud for uorganisert ungdom. Her viste ordføreren til at Eker skole nå pusses opp for å kunne gjenoppstå som fritidsklubb, og at det i nabohuset Bjerkely også blir ungdomsaktiviteter. For egen virksomhet ved Maura skole foreligger ikke planer nå. Også fremtiden for store jordhauger ved samme skole ble det spurt om, og her ble det forsikret at disse skal vekk så snart det øvrige skolebygget er ferdig.

## ØNSKER NYE SKOLER

Utkastet til ny kommuneplan innen de aktuelle områdene ble presentert av tjenes-

tesjef, kultursjef og skolesjef. Også her hadde elevene mye på hjertet. Blant annet ble det uttalt ønske om at dagens størrelse på skolene burde beholdes, og at det måtte bygges nye skoler når behovet er der. Innen den fremtidige videregående skolen i Nannestad ble det uttrykt ønske om at denne også måtte få en fagkrets som omfattet miljø, skog og landbruk. Ellers var det flere spørsmål om idrettshall, grendehus i Holter, gang- og sykkelstier og lekeplasser.

## NYTTIG LÆRDOM

Nytteverdien av slike elevenes kommunestyremøter er nok først og fremst å finne i at deltakerne på denne måten blir gjort kjent med noe av det som foregår innen den lokale politikken og administrasjonen. Ordfører Bang sa seg da også godt fornøyd med dette møtet med elevene. Det samme gjorde elevene, som uttalte at dette var nyttig lærdom. **ROB**

## Kommunen vil forskuttere gangveger

**Kommunen har vedtatt å fremme søknad om kommunal forskuttering av gangveger på strekningene Eltonåsen - Holter meieri, Nannestad kirke - Prestmosvegen og Maura skole - Bispelivegen.**

For gangvegene Maura skole - Bispelivegen og Nannestad kirke - Prestmosvegen foreligger godkjente reguleringsplaner, mens det for strekningen Eltonåsen - Holter meieri ikke er avklart på hvilken side av vegen gangvegen skal anlegges mellom Tulipanvegen og Irisvegen.

Kommunen vedtok i 1998 å forskuttere 4 375 000 kroner til undergang ved Maura skole. Disse midlene vil bli tilbakebetalt av Vegvesenet i år. Hele prosjektet Maura skole - Bispelivegen, inklusiv undergangen, er kostnadsberegnet til 10 millioner kroner. I Vegvesenets handlingsprogram for 1999 er det ført opp en bevilgning på seks millioner kroner til prosjektet. For å fullføre det hele

må det derfor skaffes til veie fire millioner kroner, eventuelt ved kommunal forskuttering.

Gangvegen Eltonåsen - Holter meieri er kostnadsberegnet til 8,1 millioner kroner. I Vegvesenets handlingsprogram er her ført opp fire millioner kroner i år 2001. Prosjektet Nannestad kirke - Prestmosvegen er kostnadsberegnet til 3,3 millioner kroner. Det er imidlertid ikke ført opp midler i tiden frem til 2007.

I kommunens økonomiplan er det for perioden 1998 - 2000 avsatt 15 millioner kroner til forskottering av gang- og sykkelveger. Det er videre avtalt at Vegvesenet starter byggeplanlegging og forberedelse overfor grunneierne på samtlige prosjekter. Under forutsetning av at søknaden om forskottering blir akseptert, vil alle disse gangvegsprosjektene kunne bli gjennomført i år. Samlet forskottering fra kommunens side i 1999 vil da kunne bli 11,3 millioner kroner. **ROB**

# NANNESTAD KOMMUNE

Sentralbord 63 99 60 00 - Telefax 63 99 60 01

Direkte innvalgsnr. 63 99+

## Areal- og næringsseksjonen

Aamodt, Astrid	6060
Andersen, Einar	6034
Hammeren, Marit B.	6020
Hammeren, Trond	6049
Haugerud, Even	6058
Karlsen, Steinar	6064
Låveg, Steinar	6059
Nordahl, Bjørn Åge	6051
Thonhaugen, Leni	6055
Landbruk	6004
Rusten, Tone Strand	6056
Sand, Marit	6171
Slettemoen, Astrid Fortun	6090
Stenseng, Terje	6037
Storstein, Ragnhild	6067
Storstein, Rune	6065
Ødemarksbakken, Fredrik	6066

## Biblioteket

Fax. nr:	63993545
Mosbakk, Anne Gunnhild	6117
Vinge, Unni Breen	6115
Westbye, Aslaug	6116
Skranken	6118

## Bolig- og eiendomsseksjonen

Engelstad, Egil	6057
Jægerlund, Merete	6080
Rom, Arne	6179
Leihne, Mary Ann	6003
	6019

## Brann- og kommunalteknisk seksjon

Tlf	63997520
Fax. nr.	63997950
Brannstasjon	
Brovold, Dag	
Hansson, Tove	
Kristoffersen, Birger	
Nordahl, Gro	
Skaldebø, Ingolf	
Skjønhaug, Jon Olav	
Strøm, Hans	
Sæthre, Per	
<b>Fellestjenester</b>	
Aasheim, Lillian	6018
Austad, Bodil	6029
Hoel, Halvor	6169
Iversen, Kjersti	6021
Kittelsbye, Aase	6002
Kjærstad, Karin	6168
Loen, Endre	6035
Olsen, Karin Granlund	6170
EDB-rom/EKER	6054
Nordby, Solveig	9
Servicesenter	6053

## Foreningskontoret

Fax	63996069
Lærerlaget man 09.00 - 15.00	6135
KFO tir 10.00 - 14.00	6068
NKF tor 10.00 - 14.00	6135

## Helseseksjonen

Fax.	63 99 83 43
Antonsen, Nina	6167
Edseth, Berit	6141
Gustavsen, Tone	6178
Jahr, Asbjørg	6015

Jordmor / lege	6006
Melby, Irene S	6163
Lund, Barbara - kom. lege II	6165
Lund, Kurt - kom.lege I	6165
Saga Britt	6173
Skarphol, Hans	6048

## Helsesøstertjenesten:

Jorun Kaxrud/ Solveig Eik	6052
Larsen, Irja	6028
Joof, Jim	6177

## Kulturseksjonen

Brustad, Elinor	6062
Jahr, Lars	6161
Moe, Berit Bagøien	6127
Spangen, Kari Reianes	6160
Snøfugl, Vegard	6162

## Personal- og organisasjonsseksjonen

Fax:	6017
Flaarud, Inger	6038
Kringlen, Turid	6126
Kristiansen, Jarle	6038
Slattum, Berit	6030
Stigen, Eli	6033
Sæten, Gerd Asakskogen	6031
Thue, Hans.	6032

## Politisk sekretariat

Bang, Hans Fredrik	6011
Mæland, Hanne.	6012
Ulrichsen, Bjørg	6010
skranken	6013

## Revisjonen

Hemstad, Brit.	6096
Moe, Leif	6095

## Skole- og barnehageseksjonen

Fax :	6063
Bergem, Anne	6128
Hovde, Kjell C	6121
Follestad, Karl Gustav	6130
Kambestad, Lillian - pp	6132
Karjalainen, Eija	6131
Låveg, Grete	6120
Noreng, Gunnar (kun onsdager)	6063
Skjennum, Ragnhild	6124
Storholm, Kari Hamre	6122
Utgård, Njål	6133
Williams, Jan Roy	6125
Østlie, Mary	6123

## Sosial- og barnevernseksjonen

Fax	6089
Ekspedisjon - Eker	6070
Barnevern	6082
Bjerkely - FRITIDSHUS	6087
<b>Strategisk ledelse</b>	
Hersløv, Josef	6016
Guttelvik, Tor Inge	6022
Skjong, Mette Vestli	6025

## Økonomiseksjonen

Andersen, Gunn Hege	6091
Araberg, Margit	6045
Arnesen, Anne F.	6040
Berntzen, Karin	6046
Bråtten, Kirsten	6050
Carlsson, Åse	6036
Jakobsen, Jorun	6044
Johansen, Tom	6061
Karlsen, Kari	6043

Madsen, Chriss	6024
Oserud, Sissel	6042
Røtterud, Bjørn	6047
Solli, Olav	6039

## U-skolen

Fax. nr:	6108
Badet	6110
Kristiansen, Jarle	6103
Kristiansen, Mette	6102
Lærerrom	6105 / 6107
Mediatek	6007
Noreng, Gunnar	6106
Otterdal, Rasmus	6104
Pran, Ann K	6100
Thomassen, Per	6101
Vaktmester	6109

## ØVRIGE TELEFONER

Brannmelding	63978450
Brannstasjon	63997483
Frivillighetsentral	63998132
Kafeen	6005 / 63997307
Kirkevergekr.	63998630
Kommunegarasjen	63997746
Lensmannen	63997010
Lign.kont/folkereg.	63997410
Nannestad vannverk	63999963
Trygdekontoret	63998640
Alderspensionatet	63997220

## Barnehager - kommunale:

Bjerke barnehage	63993321
Holter barnehage	63995340
Midtbygda barnehage	63997595

## Barnehager - private:

Haugastøl barnep.	63999680
Løken kortt.barneh	63995669
Knerten fam.barnehage	63997380
Moreppen barnehage	63994182
Solheim banehage	63993403

## Nannestad sykehjem

Fax. nr:	63998971
Resepsjonen	63998970
Pleie - / omsorg K.Homble	63998972
Hjemmetjenestene	63998976
Jensen, Rolf	63998973
Frisør og fotpleie	63998984
Ergoterapi	63998985
Fysioterapi	63998986
Dagsenter	63998987

## PU-tjenesten

Aktivitetssenteret	63998225
--------------------	----------

## Ressursenteret:

Mikkel Revsv	63997733/7090
Vargveien	63997088
Skogduevn.	63998560

## Skoler:

Kringler/Slattum	63997308
Fax. nr:	63993005
Løken skole	63995382
Fax. nr:	63995796
Maura skole	63930150
Fax. nr:	63930199
Preståsen skole	63997610
Fax. nr:	63995990

# God tilvekst til Mauras forretningstilbud

Det var stor stas og svært mange fremmøtte ved åpningen av Haugengårdens butikker i Maura. Forretningssenteret framstår da også som et moderne senter, der i alt fem forretninger tilbyr sine varer og tjenester.

Alt er lagt til rette for at tilgjengeligheten skal være god for kundene, inkludert fine parkeringsmuligheter. Med sin strategiske beliggenhet i Maura sentrum, bør da også dette bety et verdifullt tillegg til sentrumsdannelsen på stedet.

## FRA TV TIL HÅRKLIPP

Forretningen Ideel er nå en elektrisk fullverdig butikk, som byr på det meste innen elektriske artikler, radio, TV og hvitevarer. Storkiosken Gobiten er en typisk "Brustadbu", som kan by på kioskvarer med nogo attåt. I Popin omfatter tilbudet dagens moter og bruksting for damer i alle årganger, og i Hårgarasjen er det muligheter for å gjøre seg hårfin. Sport1 Maura har et godt utvalg i sportsartikler og tilhørende klær.

## 800 KVM

Som endested og garasje for bygdas rutebilselskap var dette tidligere garasjeanlegget en relativt stor arbeidsplass, og også etter ombyggingen til forretningsgård vil stedet gi arbeide for omlag et dusin personer.

Som bygningsmessige investeringer er det nedlagt omlag 4,5 millioner kroner i Haugengården, som dekker et forretningsareal på 800 kvm. I tillegg kommer inventar i de respektive butikkene på et par millioner kroner. Senteret eies av familien Hau-



Ivar Moholt, nå i Ideell, selger dagens første TV til kundene Ingemar Kogstad og Bodil Dickey.



Ekspeditør Cathrine Tollefsen i Sport1 Maura frister med sportslige produkter for kunde Runar Østby og etårige Amalie.



- Velkommen til det nye og fine kjøpesenteret, sier daglig leder av Haugengården Harald Haugen til disponent Geir Dyre i Forbrukersamvirket Øvre Romerike og representater for de fem forretningene i senteret.

gen, med Harald Haugen som daglig leder. Det er Forbrukersamvirket Øvre Romerike som leier butikkarealene og driver de fire butikkene, mens stedets frisørsalong leies bort til de som driver den.

## KAN UTVIDES

- Jeg har stor tro på Maura som handelssted, ikke minst på grunn av en betydelig boligbygging i kretsen. Samtidig håper vi at

mye av handelslekkasjon ut fra Nannestad på denne måten kan tettes noe til. Senteret er blitt slik vi hadde forestilt oss, med fin arkitektur og ikke minst godt med parkeringsplasser. Om behovet er tilstede, gir stedet også muligheter for fremtidig utvidelse av senteret, sa en fornøyd disponent Geir Dyre i Forbrukersamvirket Øvre Romerike på åpningsdagen.

ROB

# Apotekplanene må vente

**Kommunen har på ny vedtatt at spørsmålet om etablering av et apotek i bygda skal vente inntil en ny apoteklov blir gjort gjeldende.**

Allerede i 1995 ble det opprettet et kommunalt apotekutvalg i Nannestad. Utvalget skulle utrede om det var et tilstrekkelig grunnlag for en eventuell søknad om opprettelse av en apotekfilial i bygda. Med i utvalget var representanter fra tilhørende hovedutvalg, eldreråd, administrasjonen i kommunen og apotekeren på Jessheim.

## DELTE MENINGER

I landsplanen for apotekdekning er opprettelse av apotek i Nannestad som en filial av Ullensaker apotek gitt høy prioritet. Men kommunens eldreråd pekte på at nåværende ordning med utlevering av medisinpakker fra forskjellige forretninger ville bortfalle ved nytt apotek, samt at kommunikasjonene til Nannestad sentrum var dårlige. Apotekeren mente at det var en usikker økonomi å opprette en slik filial, og anbefalte å vente med søknad om opprettelse av et apotek i Nannestad. Resultatet ble at kommunestyret i 1996 vedtok å stille seg avventende til en slik søknad i ett eller to år etterat Gardermoen sto ferdig.

## NY UTSETTELSE

Det foreligger imidlertid nå en ny hen-

vendelse fra Ullensaker apotek om at Nannestad kommune bør sende søknad til Statens helsetilsyn om opprettelse av en filial i bygda. Et nytt lovutkast om opprettelse av apotek er utarbeidet, og dette blir godtatt av Stortinget i nær fremtid. Dersom det nå fremsendes en søknad om opprettelse av apotek i Nannestad, måtte i tilfelle denne baseres på gjeldende lov. Dette var da bakgrunnen for at kommunen inntil videre ventet med å ta en endelig beslutning inntil den nye loven er vedtatt.

ROB

# Revisjons-samarbeid

Kommunestyret har sluttet seg til at revisjonsdistriktet på Øvre Romerike bør omfatte de fem aktuelle kommunene Hurdal, Eidsvoll, Ullensaker, Nes og Nannestad, og at det opprettes et interkommunalt selskap til å ta seg av dette. Uttalelsen er gitt som kommunens svar på en utredning om alternativ organisering av den kommunale- og fylkeskommunale revisjonen i fylket.

ROB

# Nyttig informasjon om avfallshåndtering

Som de fleste vet, er ØRAS et interkommunalt selskap, stiftet av fire kommuner på Øvre Romerike for å ta hånd om avfallet fra abonnentene. Selskapet har eget styre og representantsskap, der valgte politikere fra de fire kommunene legger premisser for både den daglige driften og fremtidig utvikling innen avfallshåndtering. Det betyr at ØRAS er et "non-profit"-selskap, som får dekket sine utgifter til avfallshåndtering gjennom blant annet kommunale renovasjonsgebyrer og inntekter fra deponering av avfall fra næringsdrivende.

## ANSVAR MELLOM KOMMUNE OG ØRAS

Ansvar for avfallshåndtering fordeles mellom kommunene og ØRAS slik:

- Kommunene selv er ansvarlig for innsamling av avfall (dvs. søppeltømming), klagebehandling, gebyrinnkreving osv.

- ØRAS skal først og fremst ta seg av behandling av avfall, men har også fått ansvar for håndtering av glass, papir/papp, drikkekartonger, matavfall, alt sortert avfall fra gjenbruksstasjonen (metall, tre, plast osv.).

Dette er viktig å legge merke til, slik at alle vet hvor man bør henvende seg med sine spørsmål.

## KILDESORTERING - MATAV FALL

Som tidligere nevnt er det myndighetene, i dette tilfellet Fylkesmannen i Oslo og Akershus, som gjennom sin utslippstillatelse til Dal Skog avfallsdeponi legger rammer for hva som kan og hva som ikke kan deponeres. Fra 1.1.1999 er det forbudt å deponere våtorganisk avfall (matavfall), og ØRAS-kommunene valgte å satse på kompostering



Plastposer med avfall transporteres til det øvre planet, fordeles på løpebåndene og til slutt skilles de svarte posene ut og faller i grønne containere foran bygget. Restavfallposene bare fortsetter gjennom anlegget og faller i containere på andre enden av bygget.



Komposteringsanlegget på Dal Skog. Her komposteres matavfallet sammen med malt hageavfall i lange ranker. En rankevende-maskin vender jevnlig dette materialet.

av denne delen av avfallet. For å slippe enda en "grønning" for matavfallet, har man valgt innsamling av matavfallet i svarte poser, som skilles ut på det nye OptiBag-anlegget på Dal Skog, og matavfallet går til kompostering.

## POSER TIL MATAV FALL

Alternativet som ØRAS valgte med tanke på svarte poser, nemlig at de skal finnes som handleposer med svart innside i alle matvarebutikker, viste seg å ta lengre tid å få til enn det man hadde regnet med. ØRAS håper imidlertid at de fleste matbutikkene vil føre slike handleposer med svart innside på sikt. Spørreundersøkelsen bekreftet at nesten 90 % av abonnentene kjøper plastposer når de handler mat. Bruk av samme posen til både matavfall og restavfall vil derfor verken øke utgifter eller øke mengde plast som avfall.

I tillegg ønsker ØRAS å gi abonnentene en mulighet til å kjøpe svarte poser på rull i butikkene. Dette krever at matvarekjedene godtar svarte ruller som vare i sitt sortiment, noe som kan ta litt tid.

Vi er også klar over at det i det siste har oppstått noe mangel på svarte poser, og prøver å rette det opp med utdeling av enda en rull så fort som mulig. Vi ber om forståelse, og at dere ikke gir opp sortering av matavfallet. Vi håper å kunne tilby dere verdifull jordforbedringsmiddel (kompost) til våren gratis, som "takk for innsatsen".

## SPØRREUNDERSØKELSE

ØRAS og kommunene ønsket å høre abonnentenes meninger og hvor langt man har kommet med sortering m.m. Det ble derfor i desember i fjor gjennomført en spørreundersøkelse, der 600 personer i ØRAS-kommuner svarte på telefonintervjuet. Vi har dermed fått et verdifullt materiale.

## NYE TILTAK

Som nevnt ovenfor har vi allerede begynt å jobbe med tiltak og kan lansere følgende for Nannestad:

Det kommer snart 2 nye returpunkter med glassigloer og forhåpentligvis også

klær/sko-container på følgende steder:

- ved Sandholt Næringsbygg (og ESSO stasjon), Maura
- ved "Holter Meiri" i Holter

Meningen er at alle slike returpunkter skal inneholde minst glass/metall-containerer og klær/sko-container, så der klær/sko-container mangler vil vi arbeide for at denne utplasseres. Det arbeides også med forbedringer innen andre av nevnte områder og opplysninger om dette kommer i neste nummer av Bygdespeilet.

Til slutt vil jeg benytte anledningen og takke for deres innsats med kildesortering! Jeg ønsker nå fremover å benytte Bygdespeilet som informasjons- og diskusjonsmedium med abonnentene i Nannestad, så kom gjerne med spørsmål du trenger besvart (tlf. 63 84 12 20) og jeg tar det opp i neste utgave. Jeg håper på et godt samarbeid mellom abonnentene og ØRAS/kommunene og vil satse enda mere på informasjon og diskusjon med dere fremover.

**Yvona H. Dybvik**  
informasjonsansvarlig ØRAS

## Sen saksutsendelse

Under et kommunestyre i januar påpekte representanten Ingjerd Enger (AP) at det var sen utsendelse av saksdokumentene til møtet. Hun viste til at dokumentene først ble mottatt torsdag for møtet den påfølgende mandag.

- Vi vurderte om vi skulle kreve kommunestyremøtet utsatt på grunn av dette. Men da det var relativt få saker som skulle behandles, lot vi det likevel være, sa Enger.

Ordfører Hans Fredrik Bang (SP) sa seg enig i at det var sen utsendelse av saksdokumentene. Han viste til at det for å spare tid denne gangen var brukt A-post. Forholdet var undersøkt hos Posten, som ikke kunne gi noe svar på hvorfor brevene kom sent fram. Ordføreren opplyste at kommunens administrasjon var i ferd med å få sakene hurtigere ut, og at det også blir vurdert eventuelt å kjøpe saksdokumentene direkte ut til adressatene. **ROB**

# Selvangivelsen er blitt enda enklere

Det vanlige hastverksarbeidet med å få selvangivelsen ferdig innen utgangen av januar måned har nå gått over i historien. Samtidig er selve blanketten blitt enklere å fylle ut for de aller fleste. Dette vil blant annet si at den skattepliktige får tilsendt et forhåndsutfyllt skjema, der alle inntekts- og formueforhold framgår etter de opplysninger som skattemyndighetene allerede har. Fristen for innlevering av selvangivelsen er nå endret til 30. april.

Men selv om selvangivelsesfristen er forskjøvet til slutten av april betyr ikke dette at selve skatteavregningen blir tilsvarende forsinket. Ligningssjef Solveig Westbye opplyser at det blir en tøff arbeidstid for ligningsetatene i april og mai måned. Men målet er at de aller fleste skal få sin skatteavregning før sommerferien setter inn. For å klare dette målet er det imidlertid viktig at det samarbeides mellom skattyter og ligningsetat. Ligningssjefen ber derfor om at alle kontrollerer sine selvangivelser og returnerer disse til ligningskontoret så snart som mulig. Alle som får tilsendt sin selvangivelse må sørge for slik retur.

## MÅ KONTROLLERE

- Det at den enkeltes selvangivelse er utfyllt på forhånd betyr ikke at den er endelig. Skattyteren har fortsatt ansvaret for å kontrollere at opplysningene er riktige, og at alt er kommet med både av inntekter og fradrag, eksempelvis reiseutgifter, private lån og lignende. Ikke minst viktig er det at det blir tatt vare på lønns slipper, kontoutskrifter, skattetrekk og andre dokumenter som kan angå den enkeltes lønns- og formuesforhold, presiserer ligningssjef Westbye.

Det regnes med at omlag 90 prosent av skattyterne blir omfattet av den nye ordningen, det vil si alle lønnstakere og pensjonister. Næringsdrivende må imidlertid fylle ut sin egen selvangivelse, samtidig som den tidligere innleveringsfristen pr siste dag i februar opprettholdes.

Skatteoppgjøret vil foreligge i siste halvdel av juni for de aller fleste. Sammen med selvangivelsen som sendes ut i begynnelsen av april følger en foreløpig skatteberegning. Dette betyr at alle har en mulighet til eventuelt å innbetale tilleggsfor-skudd før 1. mai, og dermed unngå restskatt.

## REISEUTGIFTER

- Lønnsinntakere som tidligere har hatt

store reiseutgifter ved bruk av egen bil, eksempelvis Fornebuansatte som flytter til Øvre Romerike, må være oppmerksomme på at det skattekortet som blir sendt ut for 1999 vil kunne resultere i restskatt. Dette ved at beregningen var foretatt med grunnlag i ligningen fra 1997. Dersom nå reisedistansen til arbeidet blir mindre, vil dette kunne skape overraskelser for skattyteren ved avregningen, sier ligningssjef Westbye.

- Og de nye satsene for fratrekk av reiseutgifter er nå felles, enten det benyttes egen bil eller reises kollektivt?

- Ja, det som kan trekkes fra som reiseutgift har en sats på kr 1,40 pr km, uansett fremkomstmåte.

Ligningssjefen presiserer viktigheten av at den enkelte sjekker nøyaktig det tilsendte skattekortet. Der medfølger et skjema for bruk til eventuelle endringer i kortets innhold. Dette må fylles ut med nøyaktighet og returneres omgående til ligningskontoret.

- Det er et mål at alle skal kunne komme godt ut av det når de får skatteoppgjøret, sier ligningssjef Solveig Westbye, som minner om at de som har eventuelle spørsmål henvender seg til ligningskontoret.

ROB



- Fra og med ligningen for 1998 vil resultatene for lønsmottakere og pensjonister bli klare allerede i siste halvdel av juni. Det er imidlertid viktig at skattyteren selv også følger opp i de beregninger som er foretatt av ligningskontoret og korrigerer selvangivelsene for rettinger som kan ha betydning for skatteavregningen, sier ligningssjef Solveig Westbye.

## Fra Maura til British Columbia

Det var fullsatt sal da Bjerke og Nannestad jeger- og fiskerforeninger inviterte til åpen kveld i Bjerke Velhus i

januar. De to foreningene samarbeidet om et arrangement med naturfotograf Morten Brekke, som tok med seg publikum til noen flotte naturopplevelser med sitt multimediashow.

Omlag 130 personer kom for å dele Brekkes opplevelser fra naturen. Temaet han viste denne kvelden var røyfiske, rådyr- og rypejakt. Med både lysbilder og video tok han med gjestene til en skikkelig fin rundtur i både utenlandsk og norsk natur. Han viste lysbilder fra blant annet røyfiske i British Columbia. Her fikk de også møte både elg og bjørn. Videre viste han en video med jaktopplevelser fra rype- og rådyrjakt i Norge.

Sekretær for Akershus jeger- og fiskerforening, Svein Åge Jacobsen, kåserte om hund og hundehold. Dette er et interessant tema for mange, enten de er jegere eller ikke, og mange fikk nok med seg noen nye tips hjem.

## ELGGEVIR AV DIMENSJONER

Med seg til Bjerke Velhus hadde Brekke blant annet elggevire av dimensjoner som er sjelden skue for elgjegere i Nannestad. Men han hadde også bjørneskinn å vise frem. Dette er også sjeldent på disse kanter, men det er vel mer trolig at bjørnen en gang i framtida vil finne Nannestad før de enorme elgene fra "over there" gjør det.

Terje Morud fra BJFF og Arne Engelstad fra NJFF var meget godt fornøyde med arrangementet, og hadde all grunn til det. De røpet allerede samme kveld planer om et lignende opplegg til høsten. MH

## Skytebaner til orientering

Kommunestyret har tatt konsekvensutredningen for nærøvingssområder og skytebaner for Forsvaret på Romerikes til orientering. På bakgrunn av de gjennomførte utredningene anbefaler Forsvaret en såkalt delt løsning, som betyr at såvel Sessvollmoen som Hauer seter skytebaner opprettholdes, og at anlegget ved Hauer seter vurderes etter at øvingsområdet har vært i drift i fem år. Videre anbefales at de avbøtende tiltakene og oppfølgende undersøkelser som er aktuelle avklares gjennom en videre planprosess.

Slik grensene for den såkalte delte løsningen er trukket opp, vil ikke noen av øvingsområdene ligge innenfor Nannestads grenser. ROB



Det var stor interesse rundt bordet hvor Morten Brekke viste noen ervervelser fra sine turer, blant annet store elggevire og bjørneskinn. Her sees fra venstre Morten Brekke, Kåre Nilsen og Ivar Buraas. Bak står Alf Johan Hoff.

## De kirkelige funksjoner samlet



Nannestad kirkelige fellestråds daglige leder Arve Ljønes og sekretær Linda Hvale Jacobsen ønsker velkommen til nye lokaler i det tidligere kommunehuset.

Nannestad kirkelige fellestråd med leder og stab har flyttet inn i nye lokaler i det tidligere kommunehuset. Samme sted er det også kontorer for såvel sogneprest som residerende kapellan og andre ansatte i kirken. Dermed er for første gang bygdas kirkelige funksjoner samlet under samme tak.

- Det er en fordel at såvel fellestrådet administrasjon som prestene kan være å

treffe på samme sted, hvilket betyr en bedre kommunikasjon og muligheter for samarbeid for alle, sier daglig leder av Nannestad kirkelige fellestråd, Arve Ljønes, som er svært fornøyd med de nye kontorene.

I stabsmøtene mellom fellestråd, prestene og de øvrige kirkelige ansatte blir spørsmål og gjøremål som vedrører den kirkelige virksomhet tatt opp. Dette fører til bedre tilhørighet mellom alle, og det skaper et godt sosialt miljø. **ROB**



Nannestad kirkelige fellestråds daglige ledelse, prestene og kirkens øvrige ansatte samlet i de nye lokalene. Fra venstre kirkegårdsarbeiderne Bjørn Slattum og Arne Fagerli, organisert Camilla Wiik Wærhaug, daglig leder av fellestrådet, Arve Ljønes, res kap Jostein Jørgensen, vikarprest Helge Fisknes, sogneprest Jon Geir Johnson og sekretær Linda Hvale Jacobsen.

## Kloakkrenseanlegg til salgs

Dersom noen skulle ha behov for et klakkrenseanlegg er nå mulighetene tilstede. Kommunen skal nemlig selge de nedlagte anleggene i Maura og Bahus til høystbydende!

Det er en følge av at kloakk fra Nannestad nå blir overført til det nye renseanlegget i Ullensaker at de tre renseanleggene i henholdsvis Nannestad, Maura og Holter blir overflødige. Nå er imidlertid disse anleggene bygd spesielt for renseprosesser av kloakk, noe som gjør at bygningene ikke kan anvendes til andre formål uten betydelige ombygginger. I anleggene er det mye spesialutstyr som ikke kan nyttes til annet enn kloakkdrift. Selv om dette utstyret er slitt, antas det at det skal være mulig å selge det til tilsvarende anlegg i andre kommuner.

Når det gjelder anlegget i Bahus ligger dette på samme sted som kommunens øvrige tekniske tjenester. Bygningen der og den omliggende tomta kan være velegnet som mellomlagringsplass for hageavfall og eventuelt gjenbruksstasjon. Nannestad renseanlegg blir derfor anbefalt beholdt av kommunen. **ROB**

## Skogbruksmidler fordeles

I samsvar med Landbruksnemndas anbefalinger har kommunens plan- og utviklingsutvalg satt opp et budsjett for fordeling av skogbrukets rentemidler for 1999. I alt 140 000 kroner blir dermed fordelt i diverse tiltak til fordel for skogbruket.

Alle skogeiere i bygda har en skogavgiftskonto som blir administrert av kommunen. Slik skogavgift kan utbetales til den enkelte skogeier etter hvert som det utføres kulturarbeider som eksempelvis planting og ungskogpleie. Totalt har Nannestads skogeiere omlag 2,5 millioner kroner inntående på skogavgiftskonto.

Rentene av skogavgiften blir disponert av det offentlige, og de skal tilbakeføres til tiltak som er til fordel for skogen. Her går 30 prosent til Skogeierforeningen, 18 prosent til departementet og 15 prosent til Fylkesmannen, mens de resterende 37 prosent kan disponeres etter egne forskrifter.

Av rentemidlene for 1999 vil 4 300 kroner bli nytt til administrasjon av skogavgiftsordningen i fylket, 5 000 kroner blir brukt til skolene for å støtte Det norske skogselskap i sitt arbeid, 2 000 kroner går til 4H-klubber i bygda og 30 000 kroner benyttes til markedsføringsarbeid, registreringer i ore-daler, flyfotografering og diverse. Videre holdes av 5 000 kroner til en utflukt, 4 000 kroner til skogdager, 7 300 kroner for blant annet busstransport i forbindelse med skoledager og 81 900 kroner går til pålagte overføringer fra sentralt hold. **ROB**

## Økte SFO-satser

Omsorgs- og oppvekstutvalg har vedtatt å forhøye betalings-satsene for opphold i skolefritidsordningene til 1 500 kroner for hel plass og 900 kroner for halv plass pr måned fra 1. 8. i år. Satsene er nå 1 200 kroner for hel plass og 770 kroner for halv plass. Vedtaket i utvalget var enstemmig. **ROB**



# Idrettshjørnet

## Denne gangen en presentasjon av Bjerke IL

**Bjerke idrettslag var det andre idrettslaget som ble etablert i Nannestad, så her kan en si at det er et idrettslag med solid erfaring. Fra den gang idretten var et tilbud bare til "gutta" til nå, hvor den er et tilbud til begge kjønn og i alle aldre. Bjerke idrettslag skal være et lag som har et tilbud til alle som ønsker å drive med fotball- og skiaktiviteter samt allidrett, og i alle aldersgrupper. Dette er også nedfelt i formålsparagrafen til idrettslaget.**

**Bjerke idrettslag er organisert med egne gruppestyrer for ski, fotball og A-lag herrer. Når det gjelder all-idrettsgruppa og damegruppa (dugnadsgruppa) er dette undergrupper av hovedstyret.**

### SKIGRUPPA

Hjemmebasen for skigruppa er Nordåsen skistadion, som har vært ett av svært få anlegg på Østlandet med snø vinteren igjennom de siste årene. Dette har gitt et meget høyt aktivitetsnivå, både med hensyn til trening og renn. Anlegget ligger 6 km innover i skogen, og har 2- og 5-km lysløype og en flott skileikebakke som mange benytter. Med utgangspunkt i skistadion blir det kjørt løyper innover i marka, blant annet til Marifjell (720 m.o.h.).

Skigruppe tilbyr skiskole for barn fra og med 5 år og ordinær trening fra og med 7 år. De siste vintrene har laget hatt 60-70 aktive løpere i aldersbestemte klasser, og Bjerkes løpere har gjort seg bemerket resultatmessig. I inneværende sesong er det innledet et treningssamarbeid med to andre klubber på juniorsiden, noe som bidrar til et enda bredere og mer stimulerende miljø.

Laget har plass til mange flere små og store løpere, samt foreldre som har sett betydningen av å arbeide for barns sunne og helsefremmende fritidssysler.

### FOTBALLGRUPPA

Fotballgruppa holder til på Bjerke stadion, populært kalt "Støvska". Der er det et flott anlegg med to gressbaner 11-fotball, en gressbane 7-fotball og en stor grusbane. Det er også startet anlegg av nok en bane, som forhåpentligvis skal være klar til å benyttes om ikke så lenge.

Fra snøen forsvinner om våren til langt utpå høsten er det aktiviteter på Støvska nesten hver dag, enten fotballkamper eller treninger. På ettervinteren brøytes grusbanen, slik at ute-treningen kan starte før det blir snøfritt. Denne banen kan også leies av andre idrettslag som driver fotballtrening om vinteren.

Fotballgruppa organiserer i alt 18 lag, hvorav 16 er i

aldersbestemte klasser, ett juniorlag og ett rekruttlag. Det er høy aktivitet i gruppa gjennom hele sesongen, og ett arrangement som er meget populært er "Miljødagen". Denne dagen mikses alle lagene, fra miniputter til A-laget, og disse danner nye kjente lag à la Werder Bremen, Manchester og lignende.

Selv om det er mange lag i fotballgruppa, håpes det at flere vil finne veien til Støvska. Alle er velkommen til å være med og spille fotball. Skulle lysten kanskje heller gå i retning av å bli dommer, arrangerer laget hver sesong dommerkurs for de som ønsker dette.

Bjerkes A-lag herrer har jobbet seg oppover i divisjonene gjennom flere år, og spilte i 1998 i 2.divisjon. Dessverre klarte de ikke å beholde plassen i denne divisjonen, men om ikke lenge er de der igjen!

### ALL-IDRETTSGRUPPA

Bjerke idrettslag har startet en all-idretts gruppe. Denne skal drive lek og allsidig aktivitet for å stimulere barnas utvikling med tanke på opplæring og innføring i forskjellige idretter, og forberede barn til begynnende spesialisering i enkelte idretter i samsvar med bestemmelser om barneidrett vedtatt på idrettstinget i 1987.

Det begynner med gymnastikk, fotball, ski, leketrin, skøyter og aking. Dersom det er grunnlag for det, vil det også bli trukket på andre idrettsgrener etter hvert. Alle aktivitetene vil tilpasses årstidene.

All-idrettsgruppa skal ikke være en konkurrent til allerede etablerte idretter i Bjerke, men et supplement hvor barna får "prøvesmake" forskjellige idretter.

Gruppen omfatter aldersgruppen 1-7 klasse.

Treningskvelden er på tirsdager:

Kl 1800 - 1845 for 1 - 3 klasse

Kl 1900 - 1945 for 4 - 7 klasse

Sted: Maura skole gymnastikksal.

### DAMEGRUPPA

Til slutt, men ikke minst, vil nevnes lagets damegruppe. Denne består av omlag 25 driftige damer, som er aktive både med lotteri, kiosksalg under arrangementer, ansvarlig for idrettslagets bingo og mye annet. Damegruppa ønsker også flere hjelpere, og selv om det heter damegruppe, vil ingen bli avvist selv om det er en mann!

### Kontaktpersoner i Bjerke IL:

**Leder i Hovedstyret:**

**Bjørn Vinge: Tlf 63 99 97 08 Mob. 922 62513**

**Leder i fotballgruppa aldersbestemte klasser:**

**Svein Åge Nygård: Tlf 63 99 98 76**

**Leder i A-lagsfotball:**

**Frank Åsheim Tlf 63 99 93 37**

**Leder i Skistyret:**

**Bjørn Fjeldbo Tlf 63 99 93 94**

**Kontaktpersoner i All - idrettsgruppa:**

**Berit Frogner Tlf 63 99 96 61**

**Ann Karin Løvås Tlf 63 99 33 85**

**Hans Peter Olsen Tlf 63 99 92 52**

**Damegruppa:**

**Unni Breen Vinge Tlf 63 99 97 08**

Hilsen

Leder i Bjerke IL

# Datagave til skoleelevene

Da SAS flyttet fra Fornebu til Gardermoen skiftet de ut mye av sitt gamle datautstyr. 25 PC'er ble da fordelt til hver av kommunene Ullensaker og Nannestad for bruk i skolene.

Samtidig fulgte en sjekk pålydende 25 000 kroner til hver av de samme kommunene.

Gavene fra SAS ble delt ut av representanter fra flyselskapet like før jul, der

ordførerne Korslund og Bang var tilstede.

- Kommunen har satset på data i skolen, men vi mangler fortsatt utstyr. Samtidig ser vi på SAS som en viktig samarbeidspartner for de riktige fagene ved den videregående skolen som kommer i Nannestad, sa ordfører Bang, som takket for såvel PC'er som tilhørende gavesjekk på 25 000 kroner.

ROB

## LHL med kurs for hjertesyke og pårørende



LHL har det trivelig i sine møter, samtidig som det gis nyttig informasjon.

**Lokallaget av Landsforeningen for hjerte og lungesyke hadde i november i fjor et gratis kurs for hjertesyke med pårørende. Kurset var åpent for alle, og var av 12 timers varighet fordelt på en kveld pr uke. Interessen var stor med 21 deltagere.**

Kurset tok for seg temaene årsaksforhold, kosthold, hjertetraining, samt psykiske og fysiske reaksjoner i forbindelse med hjertesykdom. Opplegget ble godt mottatt av de hjertesyke. - Laget fikk mange positive tilbakemeldinger, og de pårørende har jeg inntrykk av var vel så fornøyd, sier lagets leder Elin Borch.

- Det er ett av satsningsområdene til LHL i 1999 å få de pårørende mer med, og gi de opplysning og veiledning. Det er de som følger utryktheten og problemene med det å leve med en hjertesyk. Når et menneske blir hjertesyk, rammer det dessverre hele familien, særlig ektefelle / samboer, sier Elin.

Ellers arbeider lokallaget aktivt for rehabilitering av hjerte- og lungesyke. Det er dessverre ofte slik at da pasienter kommer hjem etter et sykehusopphold begynner

problemene i det daglige, både psykisk og fysisk. Lokallaget håper å få til et nært og givende samarbeid med kommunen når det gjelder disse oppgavene. Laget har i drift en trimgruppe på Nannestad sykehjem, hver onsdag fra kl. 18.00 til 19.00. - Da beveger vi oss til øvelser som LHL har utarbeidet spesielt for vår pasientgruppe. Likeså er det svømming på Preståsen skole hver mandag fra kl. 18.00 til 19.00. Dette er et tilbud som alle er glade for å ha. Men vi vil prøve å få til flere tilbud for å nå de fleste ønsker og behov, sier Elin.

- Tilbudene vi har i dag er vedlikeholdstrening for hjerte- og lungesyke basert på likemannsarbeid. Vi har mye å gripe fatt i, og aktiviteten i laget er høy. Antall medlemmer er 230, og det er et styre bestående av syv personer. Det sosiale samhold og samvær i laget er godt og viktig, det er en form for rehabilitering det også, sier Elin, som ønsker alle medlemmer og nye fremtidige medlemmer et aktivt, godt nytt LHL-år. For interesserte kan henvendelse skje til oss, sier lagets leder Elin Borch, 2034 holter, tlf. 63995642.

RIG

## «Kjendisen»



Det er Berit Edseth ved helseseksjonen som denne gangen er utfordret. Hun stiller med følgende historie:

*Pasienten kom til legen og klaget sin nød over å være barnløs. Mens legen satt og tenkte på hvordan han skulle angripe dette, tittet han ut av vinduet. Nå var han så heldig at rett utenfor på plenen holdt to hunder på å parre seg.*

*- Se der, dra nå innom Polet på Jessheim og kjøp en god flaske vin. Gå så hjem til kona og gjør likedan. Lykke til, ønsket legen.*

*Etter noen tid kommer pasienten tilbake til legen for noe annet. Legen spurte da mannen hvorledes det gikk.*

*- Joda, til slutt gikk det bra. Men det kostet meg mange turer til Jessheim og mange flasker vin før jeg endelig fikk henne med ut på plenen!*

Berit lar utfordringen gå videre til Mary Østli. Vi venter i spenning!

## Lovlig kontantstøtte

Kommunestyrets flertall vedtok tidligere i år at det skulle innføres kontantstøtte til småbarnsforeldre i kommunen. Arbeiderpartiets representanter Ingjerd Enger, Kjell Berglund og Vivi Lindholm begjærte etter møtet at det skulle foretas en lovlighetskontroll for vedtaket. Fylkesmannen har konkludert med at det ikke lenger er grunnlag for å behandle kravet om lovlighetskontroll av flertallets vedtak.

- Fylkesmannen finner grunn til å bemerke at Nannestad kommunes vedtak ikke var i overensstemmelse med ett av vilkårene for statlig bistand da det ble fattet. Imidlertid trådte ikke ordningen i kraft før vilkåret ble endret. Vedtaket om innføring av kontantstøtte er derfor en intern prioritering, som faller inn under kommunens frie skjønn, heter det i Fylkesmannens redegjørelse til kommunen

ROB.

## Hårfin i Holter



Her gjøres holsokninger og andre fine i Kates Salong.

I Kates salong i Holter kan man bli forvandlet med både hårlengde, krøller og farge, om man ønsker. Her er service og trivsel satt i høysetet, og det vanker både kaffe, kakao og te for å korte ned tiden mens prosessen pågår. Både damer, herrer og barn blir tatt om på beste måte av blide og hyggelig damer.

I nye lokaler i samme bygg som Rimi driver Kate Bulman sin frisørsalong. Hun har lang fartstid, 17 år på gamle Haug meieri og nå ett år på Eltonåsen. I alt har hun har fem damer til å hjelpe seg, en på heltid, to på deltid og to ryddepiker. Potensialet for å drive er stort, kundekretsen er stor, og det er langt flere "dropp inn"-kunder her enn tidligere.

Med stor byggeaktivitet i Eeltonåsen, og stadig flere folk som flytter til området, ser Kates Salong lyst på framtiden.

RIG

## Kloakkplaner for Holter og Åsen

Plan- og utviklingsutvalget har vedtatt at det skal utarbeides detaljplaner for avkloakking av områdene Rustadmoen-Nordby-Eskerud-Nannestad kirke og områdene ved Holter sag-Langerud.

For planene i Nannestad vil trasevalget mellom Engervegen og sentrum bli klarlagt senere. Det forutsettes at anleggsarbeidene for området kan påbegynnes i 1999.

### STATSTILSKUDD

I kommunens søknad om ekstraordinær statlig bistand til kloakksektoren som følge av Gardermosaken er det forutsatt at avkloakkingen av området Rustadmoen-Nordby-Eskerud-Nannestad kirke skal gjennomføres i perioden 1999 - 2000. Som beregningsgrunnlag er det her anført 13,5 millioner kroner hvert av disse årene, beløp som Fylkesmannen har gitt tilsagn om. I kommunens økonomiplan for 1999 er det forøvrig lagt inn 19 millioner kroner til saneringstiltak for kloakk.

### ALTERNATIVER

Det foreligger to alternativer for dette kloakkprosjektet, begge til en kostnad på nær 27 millioner kroner. Saneringseffektene er de samme, forskjellen gjelder i trasevalgene for overføringsledningene. Grunnerverv, fremføring av strøm til pumpestasjoner og renter er ikke tatt med i de nevnte kostnadene. Totalt vil prosjektet dekke 250 boliger, med beregnet kostnad omlag 100 000 kroner pr bolig. Av dette antas en gjennomsnittlig tilkoplingsavgift på 20 000 kroner.

Valg av alternativ kan sannsynlig først

skje når reguleringsplan for utbedring av Låkedalsvegen foreligger, noe som er ventet kan skje i første halvår 1999. Gjennomføringen av dette kloakkprosjektet gir muligheter for fremtidige utvidelser av saneringstiltak både langs Engervegen og området ved Nannestad alderspensjonat.

### FORPROSJEKT

Det er samtidig vedtatt at det skal utarbeides en detaljplan for avkloakking av strekningen Holter sag - Langerud, der det forutsettes at nåværende Åsgreina renseanlegg legges ned og avløpet overføres til sentralanlegget i Ullensaker. Dette er beregnet å koste 12,5 millioner kroner i år 2000 og samme beløp i år 2001. Tilskudd til prosjektet er gitt av Fylkesmannen. Også her kommer utgifter til grunnerverv, renter og nedleggning av eksisterende renseanlegg i tillegg.

Gjennomføringen av anlegget må sannsynlig utføres i to byggetrinn. Det ventes betydelig boligbygging i området syd for Kringler/Slattum skole. Behovet for en avkloakking av området oppstår fra høsten 2001.

ROB

### Ny i redaksjonsutvalget

Svein Erik Kopperud er etter søknad fritatt som medlem av redaksjonsutvalget for informasjonsavisen Bygdespeilet. Som nytt medlem har kommunens forvaltnings- og økonomiutvalg valgt Helge Enger.

ROB

## Julegodt fra kjelleren



Som vanlig de siste åra inntar disse to kjelleren på Nannestad Alderspensjonat før jul. Resultatet fra denne "isoleringen" blir massevis av julebakst til beboernes store glede. Lefser, goro og smultringer i haugetall kan nevnes. De to bakerne er Astrid Helgesen (t.v.) og Alfhild Olufsen.

MH

### Nannestad Husflidslag

ønsker seg gamle  
trestoler og bord  
til rommene i  
1.etg på Kringler  
Skole.

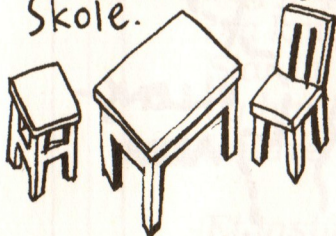

Ring oss~vi henter!

Tlf.:Heimskringla

63.99.86.86

Man/tirs/fre 9-13

Lør/søn 12-16

## Småbilder i Heimskringla



Nina Nordby Hoff med to av sine småbilder i Heimskringlas utstilling.

Heimskringlas førjulsutstilling var fylt opp av husflid, kunsthåndverk og bilder av lokale malere. I tillegg var det et halvt hundre småbilder og trefigurer av forskjellige kunstnere å finne i denne utstillingen.

Innen husflid og kunsthåndverk var det mange fine ting å finne, fra bruksting til pyntegenstander. For bilder i småbildeutstillingen var det salg fra veggen. Såvel stilarter som motiver var her varierte, og tilbudet bød derfor på noe for nesten enhver smak. Blant kunstnerne kunne en her finne navn som Kjell Hansen Stoa, Odd Milton Anthonsen, Inger Kvarving, Odd Sivertsen, Eli Møller, Magne Håland, Ellen Tangen og Tage Fredheim, samt artige treskulpturer av Johan Fallet.

I tillegg var det en utstilling av lokale kunstneres arbeider. Her fant en navn som Ole Kjønstad, Karin Kjørstad, Ranveig Nordengen, Kristian Jensen, Nina Nordby Hoff, Mona Berge, Mette Smedstad Hansen og Eva Sutterud. **ROB**

## 110-sentral i Lørenskog

Kommunen har tidligere vedtatt å knytte seg til 110-sentralen ved Nedre Romerike brann- og redningsvesen. Dette etterat departementet har avslått å tildele 110-nummer til felles sentral for Øvre Romerike.

For å videreføre tilkoplingen til Nedre Romerike har nå Nannestad kommune avsatt 52 000 kroner til utstyr, montering og omprogrammering av det eksisterende utstyret til den nye sentralen. I tillegg styrkes kommunens brann- og redningsvesen fra og med 1999-budsjettet med 182 000 kroner til dekning av driftsutgifter i forbindelse med 110-sentralen. **ROB**

## Støtte til Marifjellhytta

Landbruksavdelingen hos Fylkesmannen i Oslo og Akershus har gitt 8 000 kroner som tilskudd til restaurering av Marifjellhytta med branntårn i Nordåsen. **ROB**

## Busslomme ved Nannestad meieri

Kommunen og Statens Vegvesen samarbeider for å få anlagt en busslomme langs Riksveg 120 i nordgående retning ved det tidligere Nannestad meieri. Det er enighet om at en slik busslomme innarbeides i planen for utbedret Låkedalsveg, en plan som forventes ferdig utarbeidet i april/mai i år.

Akershus Vegkontor har sett på et alternativ for bygging av nordgående busslomme ved krysset mellom RV 120 og Låkedalsvegen. Grunneier ønsker at denne skal plasseres noe lenger mot nord, mens trafikkselskapet Schøyens Bilsentraler A/S

ønsker en busslomme som kan betjene både bussene langs RV 120 og de som kommer fra Låkedalsvegen og skal nordover.

For at bussene skal få tilstrekkelig sikt, må innkjøringen til bussdommen starte omlag 60 meter nord for krysset. Årsdøgntrafikken på RV 120 i dette området er omlag 730 biler. Men veien er smal og bilene har høy hastighet, slik at det ikke er ønskelig at skolebarn skal gå langs riksvegen frem til bussdommen. - Derfor er det nødvendig å vurdere en gangvegsløsning frem til bussdommen, heter det i et skriv fra Statens Vegvesen til Nannestad kommune. **ROB**

## NRK'S NYE KART OVER NANNESTAD :

(UNDER PROGRAMMET "HERSKAPELIG" PÅ NRK 1 BLE DET GJENTATTE GANGER SAGT AT RÅSJØEN LIGGER I HAKADAL / NITTEDAL...)

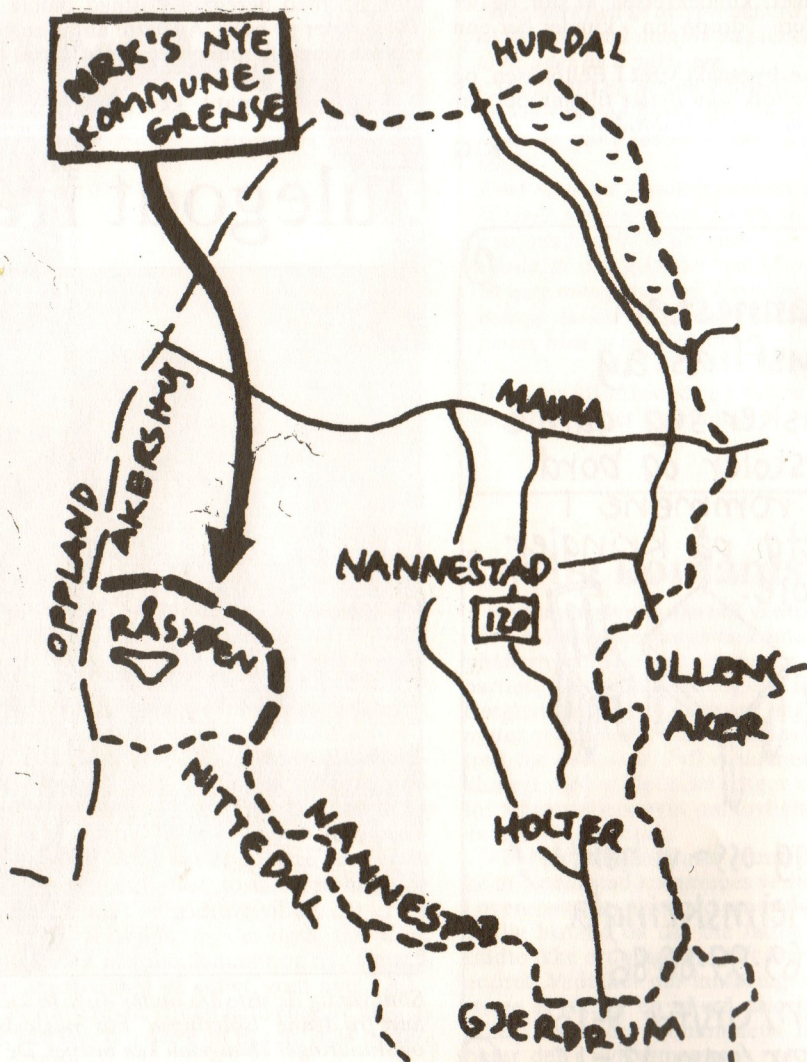

# Kinoprogrammet i kommunehuset

## **KINO:**

Onsdag 24. februar kl. 18.00 **PRINSEN AV EGYPT**  
7 år - 1t 40 min. - kr 35/40

Tirsdag 2. mars kl. 19.30 **OLSENBANDENS  
SISTE STIKK**

Onsdag 3. mars kl. 19.00  
7 år - 1 t 30 min. - kr 40

Onsdag 10. mars kl. 19.00 **LOTTOMILLIONÆRENE**  
7 år (anbefalt ungdom)  
1t 30 min. - kr 40

Onsdag 17. mars kl. 18.00 **OLE ALEKSANDER  
FILIBOM BOM**  
Tillatt for alle

# Trivelig dansegalla



- Ta med deg dansesko, godt humør og la det svinge, lød oppfordringen i innbydelsen til Aktivitetssenterets dansegalla i kommunehuset. Og det danske bandet "Pop og Kompani" gav sitt beste i såvel rytme som musikk for å skape en trivelig dansegalla. Her er det Ann Marie Karlstad og Erik Nordli som svinger seg til musikk fra den humørskapende gruppa. **ROB**

# Instinkt

Det er middag.  
Elgsteik,  
rett fra ovnen.  
Herlig lukt  
pirrer nesen.  
Uhm - - -

Da kommer det,  
oppover ryggen.  
Får nakkehårene  
til å reise seg,  
og forplanter seg  
til kjevene.  
Jeg griper krampaktig  
om kniv og gaffel.  
Slår ut med albuene,  
og har lyst til å  
knurre!

Et instinkt  
fra tidlig  
Steinalder  
slår nesten  
igjennom!

**T.W.**

## Bibliotekets åpningstider

Mandag	1200-1900
Tirsdag	Stengt
Onsdag	0900-1500
Torsdag	1200-1900
Fredag	0900-1500
Lørdag	1000-1300

**I påsken vil biblioteket være stengt i  
tidsrommet 1. april - 6. april**

## Jon Eide på topp i FrP

Jon Eide står på førsteplass i Nannestad Fremskrittspartis liste for høstens kommunevalg, fulgt av Poul Østergaard Nielsen, Bjørn Egil Ludvigsen, Gunnar Skaar, Jan Petter Løberg, Ester Pedersen og Rune Slattum, alle på kumulerte plasser. Videre følger Manfred Hallan, Roy Jansen, Tore Øverby, Helge Tronrud, Hugo Munthe Kaas, Kai Ronny Bremseth, Martin Strøm, Terje Mathiesen, Morten Andre Østby, Jon-Andre Heiberg, Jarl Terje Logna, Arne Stokkan, Geir Melby, Trine Helen Fjærvik, Espen Østli, Leni Margrethe Kåråsen, Vivi Anne Skaftnes, Vigdis Gerhardsen, Bjørn Myhrer, Espen Aasen, Freddy Borgeteien, Kåre Pettersen og Dag Thorer Bjerke. **ROB**

# «Kvartalets Bilde»



**Karin Kjørstad er dette kvartalets utstiller i Bygdespeilet og Sparebanken NOR's lille galleri i bankens ekspedisjon. Hennes motiv er en buket markblomster i vakker og naturalistisk stil.**

Karin Kjørstad er for det vesentligste selvlært i sine kunstneriske aktiviteter, men har ellers bakgrunn fra blant annet Aud Ryes maleriske veiledning. Interessen for bildende kunst har hun hatt i mange år, og hun er allsidig i sine uttrykksformer innen oljemaling, akvarellmaling, tegning, formeringer av dekorasjoner og egne kreasjoner.

## Kommunegaranti

Kommunen garanterer for sin forholdsmessige andel på 3 328 600 kroner av et totalt låneopptak på 18 700 000 kroner som Øvre Romerike avfallsselskap opptar i forbindelse med investeringer i anlegg og utstyr i 1998/1999. **ROB**

## Tiltak i kulturlandskapet

Forkortelser skjuler mange gode ting, det oppdages ganske snart når offentlige papirer blir gransket nøye nok. Stilk betyr i klartekst tilskudd til spesielle tiltak i kulturlandskapet. Det dreier seg om økonomisk støtte til tiltak som har til hensikt å bevare og fremme biologisk mangfold og holde gammelt kulturlandskap i hevd, fremme tilgjengelighet og opplevelseskvalitet, bevare kulturminner og kulturmiljøer og bevare fredede og verneverdige bygninger, gjerne i sammenheng med næringsmessig bruk. I Nannestad har midler fra denne ordningen blitt brukt til inngjerding av beiter som har ligget brakk, rydding av turstier, utvendig restaurering av fredede og verneverdige bygninger, blant annet skogssetre, opprydding og sikring av gårdsdammer.

Ordningen administreres av Areal- og næringsseksjonen/Landbrukskontoret. Informasjon om denne ordningen og en rekke andre ting er sendt til alle gårdbrukere i Nannestad i informasjonsbladet Leirblekkja. **PST**

Hun har deltatt i flere lokale utstillinger. Motiver for hennes bilder er gjerne naturalistiske stemninger og fargespill.

Kvartalets Bilde er å finne i Sparebanken NOR's Nannestadavdeling fram til mai måned. **ROB**

## «Tusenårskomite» er valgt

Kommunen har vedtatt at det opprettes en såkalt "tusenårskomite" for å markere overgangen til et nytt årtusen. I denne anledning har omsorg- og oppvekstutvalget nedsatt en komite på fem medlemmer. Ordfører Hans Fredrik Bang (SP) er leder av komiteen, som forøvrig består av Bente Nygård (V) fra posisjonen, Inger Marie Vestlund (AP) fra opposisjonen, kommunens tjenestesjef Mette Skjong og en person som oppnevnes av Kirkelig fellestråd.

Regjeringen har bevilget et betydelig beløp, der det kan søkes om midler til å gjennomføre forskjellige tiltak i forbindelse med markeringen av tusenårsskiftet.

**ROB**

## «Rødvingetunet» i Maura

Pllan- og utviklingsutvalget har vedtatt at boligsameiet på 30 boenheter som omkranses av Rødvingevegen i Lauvåslia skal gis navnet Rødvingetunet. Også utbygger av området er enig i dette navnet.

**ROB**

# Møter i styrer og utvalg

For resten av første halvår har de politiske styrer og utvalg følgende møteplan:

<b>Innlandsfiskeremnda</b> (Onsdager kl 18)			
3. mars	7. april	5. mai	2. juni
<b>Landbruksnemnda</b> (Onsdager kl 19)			
3. mars	7. april	5. mai	2. juni
<b>Viltnemnda</b> (Onsdager kl 20)			
3. mars	7. april	5. mai	2. juni
<b>Formannskapet</b> (Mandager)			
15. mars	19. april	18. mai	14. juni
<b>Forvaltnings- og økonomiutvalget</b> (Mandager kl 1830)			
15. mars	19. april	18. mai	14. juni
<b>Administrasjonsutvalget</b> (Tirsdays kl 19)			
9. mars	13. april	11. mai	8. juni
<b>Plan- og utviklingsutvalget</b> (Tirsdays kl 1830)			
16. mars	20. april	18. mai	15. juni
<b>Omsorg- og oppvekstutvalget</b> (Torsdays kl 1830)			
18. mars	22. april	20. mai	17. juni
<b>Kommunestyret</b> (Mandager kl 1830)			
8. mars	14. april	10. mai	7. juni
<b>Forliksrådet</b> (Mandager kl 10)			
1. mars	12. april	3. mai	14. juni

# Kommunale tilskuddsordninger i Nannestad 1999

## Søknadsfrister:

Dato:	Søknadstype:	Skjema:
15. mars	<ul style="list-style-type: none"><li>• Grunnstønad</li><li>• Nyanlegg idrett</li><li>• Nyanskaffelser musikk</li><li>• Drift/ vedlikehold av idrettsanlegg</li><li>• Drift/ vedlikehold av instr. og utstyr til musikkorg.</li><li>• Opparb./ vedlikehold av lekeplasser</li></ul>	JA JA NEI JA NEI NEI
15. april	<ul style="list-style-type: none"><li>• Bjørn Dælies fond til skiidrettens fremme, Nannestad</li></ul>	JA
15. mai	<ul style="list-style-type: none"><li>• Løypekjøring</li></ul>	JA
1. juni og 1. november	<ul style="list-style-type: none"><li>• Kulturstipend</li></ul>	NEI
Ingen fast søknadsfrist	<ul style="list-style-type: none"><li>• Aktivitetstilskudd</li><li>• Leie av anlegg for idrett og kulturformidling</li></ul>	Kan benyttes NEI
Senest 6 mnd. etter oppstart	<ul style="list-style-type: none"><li>• Etableringstilskudd</li></ul>	NEI

Søknadsskjemaer er/ blir sendt alle registrerte lag og foreninger. Det vises til retningslinjer for stønader til kulturformål. For mer detaljert informasjon om de ulike stønadordninger kontakt kulturseksjonen tlf. 63 99 61 60.

Søknader sendes til:

NANNESTAD KOMMUNE, KULTURSEKSJONEN, 2030 NANNESTAD

## Nabotreff med pepperkaker

Foreldre og mindre barn var invitert som gjester i et nabotreff ved Fagerli psykiatriske senter i Holter, der det var bakst av pepperkaker som sto fremst på programmet. Under kyndig veiledning ble pepperkakedeigen kjevlet ut, før mønstrene for kakene ble stukket. Så bar det over i senterets kjøkken for å få produktene behørig stekt. Til slutt var det prøvsmaking av de egenlagde pepperkakene sammen med boller og gløgg. Her er det ivrige pepperkakebakere i sving under nabotreffet på Fagerli.

ROB



# Bedre trafikkforhold i Nannestad sentrum

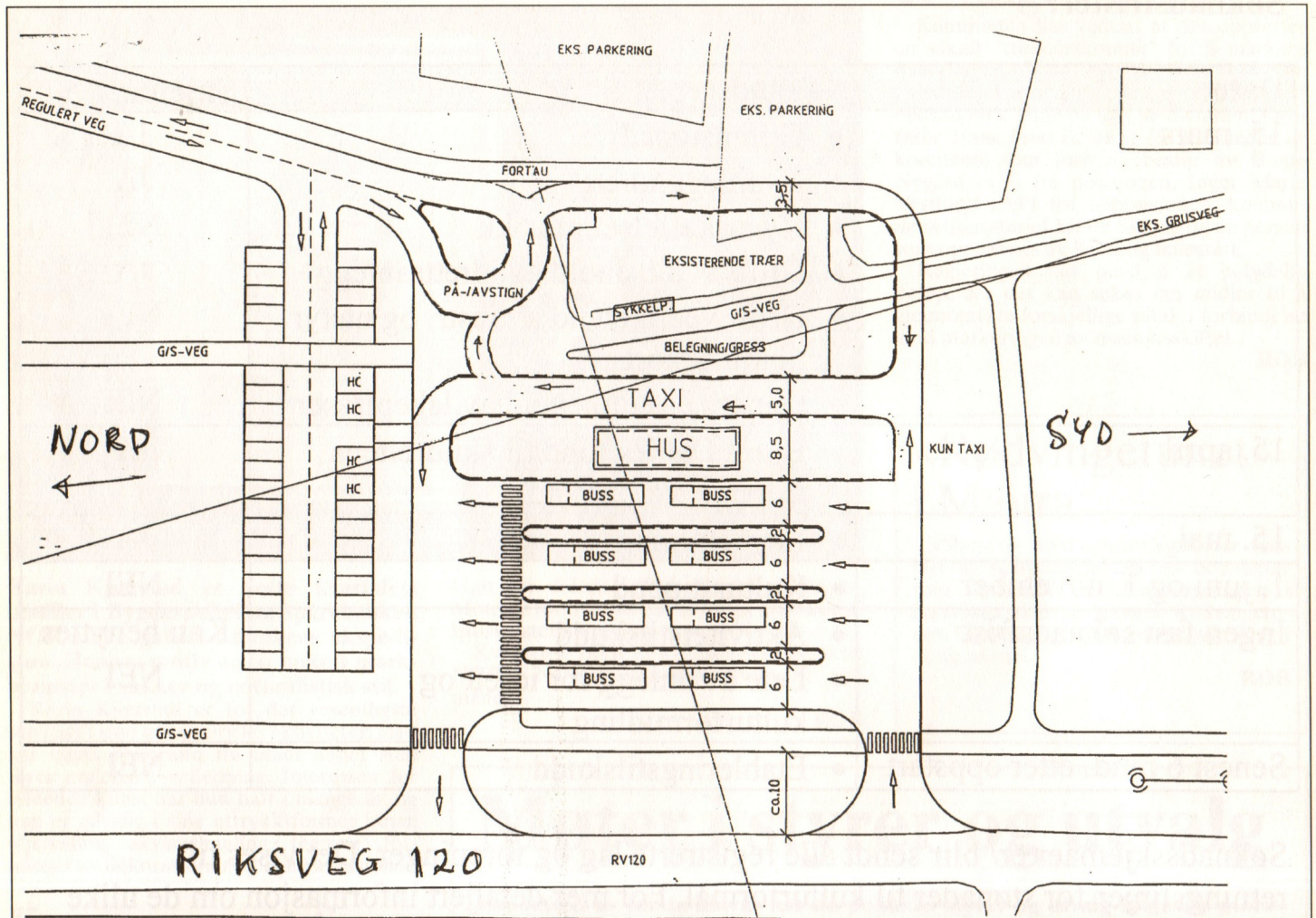

Utkast til den nye terminalen med tilliggende område. Nederst Riksveg 120 og øverst mot nåværende sentrumsbygninger.

**Stor trafikk, smale veger og mangel på fortau har tidvis skapt farlige situasjoner i Nannestad sentrum. For å rette på disse forholdene planlegges det nå bygging av en romslig kollektivterminal med inn- og utkjøring til Riksveg 120.**

Representanter fra Statens Vegvesen, drosjenæringen og busselskapet har i samarbeid skissert en planløsning for en terminal med plass for busser og drosjer. Konsulentfirmaet InterConsult Group ASA har på oppdrag fra kommunens areal- og næringsseksjon utarbeidet et forprosjekt for terminalen. Forslaget legges fram for plan- og utviklingsutvalget i møte 16. februar.

Det planlegges i første omgang å bygge et bussknutepunkt for åtte busser og innfartsparkering for 40 til 50 privatbiler. I neste omgang planlegges bygging av varnesteue, offentlige toaletter og taxiholdeplass. Privatbiler får adgang til terminalen fra Teievegen, mens drosjer kan kjøre gjennom området ved å bruke både innkjøring fra Riksveg 120 og Teievegen. Busser får inn- og utkjøring bare fra Riksveg 120. Idag ligger det en pumpestasjon for kloakk i området. Denne må flyttes, slik at den vil utgjøre en del av det planlagte terminalbygget. Området som skal benyttes eies i sin helhet av kommunen. Første byggetrinn skal utføres av Statens Vegvesen.

PST

## Skogtun har fått nytt ridesenter

**Skogtun ungdomssenter har leid det tidligere materiallageret til Nannestad almenning på Rustadmoen og omgjort bygningen til et fint ridesenter.**

Skogtun ungdomssenter, som drives av Norsk Luthersk Misjonssamband, har i mange år hatt hest som et vesentlig tilbud i senterets opplegg. Med det nye ridesenteret, erfarne instruktører og god støtte også fra andre hesteinteresserte, har dette blitt et faglig godt tilbud innen ridesporten.

Ungdomssenteret har i mange år drevet med hest. Men behovet for et mer romslig og praktisk sted å være var likevel tilstede. Alle sluttet derfor godt opp om planene for å etablere et nytt ridesenter på Rustadmoen. Da leieavtalen med almenningen var inngått ble alt praktisk arbeide i ridehallen utført på dugnad. I det nye anlegget er det på 600 kvm god plass for ridning, tribuner og et mindre kontor med varmesteue. Ridesenteret vil være tilgjengelig hver dag, og selve rideskolen i egen regi vil være åpen fire dager i uka. Senteret kan også leies bort til andre interesserte i helgene.

Ridesenteret skal være et tilbud til alle hesteinteresserte i alle aldersgrupper. For tiden har rideskolen omlag et halvt hundre deltakere, fordelt over klasser for knøttridning, yngres, øvede og viderekommende. Veronica Granerud er faglig leder for ride-

skolen, med Hanne Melby og Kjersti Nord-sveen som øvrige instruktører, sa bestyrer Roald Hansen ved åpningen av Skogtun ungdomssenters nye ridehall på Rustadmoen.

ROB

## Vårprogrammet for historielaget

Nannestad historielag har fremlagt sitt vår- og sommerprogram, som inneholder varierte og interessante arrangementer. 16. mars er det årsmøte i Bo- og servicesenteret, der historikeren Leif Eriksen beretter om Eidsvoll og 1814. 12. april er møtestedet i biblioteket. Her låserer konservator Elizabeth Skjelvik om arbeidet som blir gjort og mulighetene for videre gransking i «Skrevamyra», der det i tidligere tider ble utvunnet jern fra myrsmalm. Det er planer om å få gjenreist et slags demonstrasjonsanlegg på stedet.

30. mai går turen til Norges Landbrukshøgskole med felles buss. Her skal utstillingen «Møter ved mjølkerampa» beskues, en utstilling som skal være den største fra den nære fortid. 3. juni blir det tradisjonell Skoklefalls-samling på Søy-Kringler gård, med omvisning, natursti, veteranbiler, hestekjøring og rømme-graut. Halvårsressongen blir avsluttet med båttur på Hurdalsjøen 20. juni.

ROB



# Mot nedleggelse av fylkeskommunen?

Kommunestyret har sluttet seg til det såkalte Sundsbøutvalgets forslag til prinsipper som bør danne grunnlag for oppgave- og ansvarsfordeling i et styrket folkestyre og en administrativ forenkling. Dersom forslaget videre blir vedtatt betyr dette at fylkeskommunen kan bli nedlagt.

Prinsipielt tilsier forslaget at politiske prioriteringer og skjønnsavgjørelser legges til de folkevalgte organer. Videre at oppgaver som krever stor grad av samordning overfor brukere legges under samme forvaltningssorgan. Det pekes på at Staten i utgangspunktet skal ivareta klare rikspolitiske oppgaver som krever standardisert saksbehandling, mens kommunesektoren ivaretar tjenester som krever lokal samordning og skjønnsutøvelse.

## NEI TIL FYLKESKOMMUNEN

Nannestad kommune er usikker på om standardisering av oppgaver krever statliggjøring. Men kommunen slutter seg til at fylkesmannsembetet og den nåværende fylkeskommunale sentraladministrasjonen slås sammen under ledelse av fylkesmannen. Statens utdanningsdirektør, vegkontorene i fylkene, fylkesarbeidkontorene, deler av fylkeslegeembedene integreres i den nye enhetlige fylkesadministrasjonen. Videre er det enighet om at avdelingsoppdelingen i den sammenslåtte administrasjonen vesentlig forenkles ved sammenslåing av avdelinger som har beslektede oppgaver.

## INGEN FYLKESRÅDMANN

Nasjonale/statlige styringsbehov skal

fortsatt ivaretas gjennom lov, forskrifter og bestemmelser gitt av Stortinget, regjering og departementene. Det samlede politiske og administrative nivå gis betegnelsen fylke. Begrepet fylkeskommune utgår, og stillingen som fylkesrådmann bortfaller.

Det anbefales at Akershus fylke får samme enhetsadministrasjon som de øvrige fylkene, men situasjonen med Oslo som kommune og fylke må vurderes særskilt. Statens tilsyn med fylkenes forvaltning skjer gjennom fylkesmannen, men det vil også kunne skje fra departement og tilsynsorganer. Statens tilsyn med kommunene bør etter dette nedtrappes betydelig, og Nannestad kommune bifaller opprettelsen av en forvaltningsdomstol. Typiske sivilrettslige oppgaver skal kunne legges direkte til fylkesmannen, og ikke være undergitt fylkestingets kompetanse.

## SAMARBEID

Nannestad kommune peker videre på at samspillet mellom forvaltningsorganene må endres fra sentralstyring til samarbeid og partnerskap, slik det er i de øvrige nordiske land. Også såkalt fritt skattøre støttes av kommunen. Videre anbefales at kommuner bare kan pålegges oppgaver gjennom lov, samt at det må være samsvar mellom oppgaver og ressurser. Statlig tilsyn skal hovedsakelig bestå i lovlighetskontroll og statlig overprøving av kommunale beslutninger.

Det var et nedsatt utvalg som utarbeidet Nannestad kommunes forslag. Utvalget har bestått av Kjell Berglund (AP), Ingjerd Enger (AP), Bente Nygård (V), Cato Sand (SP), Svein Frogner (SV) og Hanne Møeland (H).

ROB

## Sølv i NM for trekkhund

Elisabeth Edland fra Asakskogen i Maura har gjentatt fjorårsbedriften med å sikre seg sølmedaljen i mellomdistansen for åtte-spenn hundekjøring i Rondane. Dette krevende løpet kjøres over to dager, hver dag med tilbakelagt distanse på 52 km.

Det var i alt 55 deltakere i løpet, der deltakerne stilte i klasser for henholdsvis i fire-spenn, seks-spenn, åtte-spenn og en åpen klasse med fritt valg av antall hunder. I klassen for åtte-spenn var det 15 deltakere.

Elisabeth har drevet med trekkhunder og kjøring i 20 år, og driver oppdrett til eget bruk. Rasen er en bestemt blandingshund, som etter klare kriterier er en blanding av pointer og alaskan husky. Dette er utmerkede trekkdyr, og de er relativt hardføre.

Premiesamlingen hjemme på Asakskogen er omfattende. Blant de gjeveste trofeer finner en her gull fra fjorårets EM i Tyskland, der hun deltok i seks-spenn. Hun vant i 1997 det såkalte overnattingsløpet i Romeriksåsen. Dette er et løp som strekker seg over to dager, der såvel deltakere som hunder overnatter ute i friluft. Ellers kan Elisabeth og hennes hunder notere seg for en rekke premier fra nasjonale løp.

ROB

# Ny aktivitet i gamle Holter post

Fjerdeklassingene ved Løken skole lurte på hva de gamle lokalene i Holter post nå blir benyttet til. Så ble de invitert til firmaet som leier de lokalene hvor posthuset tidligere holdt til, der et firma som heter Vetek a/s leier lokalene.

Firmaet lever av å utvikle programvare for å drive vedlikehold av produktjonsutstyr. Det er to ansatte, Gro Døhlen og Tom Henning Gulliksen. Firma Nordak a/s fra Moss er hovedaksjonær, mens Gulliksen og den ikke ukjente Thomas Alsgaard hver har et antall aksjer. Alsgaard ser på dette med data som utdanning, og tilfører også firmaet ressurser når det gjelder systematikk og planlegging. Omsetningen er i dag to millioner kroner, og firmaet har leveranser til Sverige. Men hele Skandinavia ses som et marked, og på sikt håper firmaet på å komme ut i europa med sitt produkt.

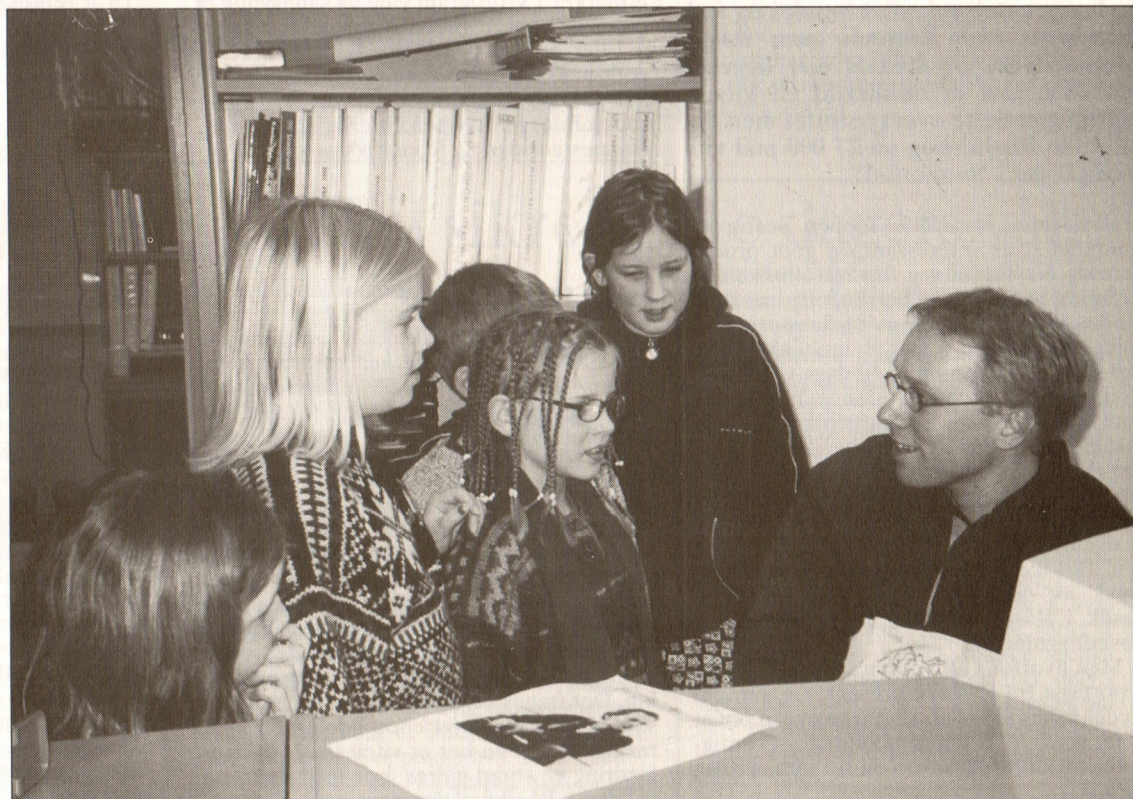

RIG. Fjerdeklassingene fra Løken skole på besøk i gamle Holter Post.

## Hovedoversikt over driftsrammer

Nanestad kommunes samlede driftsbudsjett for i år lyder brutto på 232 722 000 kroner. Med fradrag av 55 766 000 kroner i forventede inntekter, utgjør netto utgift 176 957 000 kroner.

Innen de respektive sektorer fordeler dette seg således i netto rammer:

Politisk virksomhet	4 053 000	kroner
Strategisk ledelse	1 583 000	«
Skatt og regnskap	3 047 000	«
Plan- og økonomi	1 401 000	«
Personal og organisasjon	2 190 000	«
Kommuneomf. personlige tiltak	2 633 000	«
Fellestjenester	5 564 000	«
Skoler og fritidsordninger	49 091 000	«
Barnehager	3 003 000	«
Helse	9 210 000	«
Sosiale tjenester	7 007 000	«
Barnevern	3 475 000	«
Pleie- og omsorg	34 170 000	«
Tiltak for funksjonshemmede	12 933 000	«
Bolig og eiendom	14 914 000	«
Areal og næring	4 557 000	«
Kultur	4 354 000	«
Frivillig kulturarbeid	1 461 000	«
Kirker	3 051 000	«
Teknisk fellesadministrasjon	1 341 000	«
Vann, avløp og renovasjon	4 700 000	«
Veier og parker	1 919 000	«
Brann, redning og feiing	2 900 000	«

ROB

## Steien leder i Nannestad Høyre

Styret i Nannestad Høyre består nå av Per Inge Steien som leder, Ingar Nordby og Odd Fr. Møland som nestledere, og styremedlemmer er Jonny Frimann Andersen, Dag Østli og Bodil Ekstrøm. Varamedlemmer er Lars H. Tingulstad, Bent Hersest og Dag Rustad. Utsendinger til Akershus Høyres årsmøte er Gunvor Johansen, Hanne Møland og Per Inge Steien. Nominasjonsmøte for høstens kommunevalg er berammet til torsdag 4 mars.

## Bente Nygård leder Venstre

Etter valgene i Nannestad Venstre fortsetter Bente Nygård som partiets leder. Tom Halvorsen og Per Ragnar Lien er nyvalgte som henholdsvis nestleder og sekretær i styret, som forøvrig består av Olaf Røtterud som kasserer og Anne Katrine Eikrem som studieleder.

Styret ellers består av Aslaug Westbye, Morten H. Soma, Inger Johnson, Birgit Syrtveit Larsen, Ole J. Rangnes, Magnar Haraldsen og Bjørg Vikne Døehlie. Varamedlemmer er Marit Felde Otterdal og Hanne Myhrer Dyngeland, og valgkomiteen utgjøres av Bjørg Vikne Døehlie og Jon Tefre.

ROB

## Lesernes mening

### Jaktslottet ligger i Nannestad

**I januar ble det i serien «Herskapelig» fra NRK TV sendt en utmerket reportasje om det herskapelige livet på landet. Denne gangen hadde Toppen Bech og hennes stab avlagt et besøk i og ved Jaktslottet ved Råsjøen, som ifølge programleder og stedets eier ligger i Hakadal. Det er imidlertid en kjensgjerning at dette eventyrslottet med tilhørende Råsjø skog på 27 000 mål vitterlig ligger i Nannestad!**

Som vanlig var dette Toppen Bech-programmet både interessant og godt produsert, og det sluttet seg fint inn i rekken av reportasjer fra andre herskapelige steder i landet. Det gav et bilde av fordums storhet i selve bygningene, samt et innblikk i livet der både i fortiden og nå til dags. Også livet i skogen ble presentert, sammen med stedet som samlingssted for friluftsfolket både på sommers- og vintertid. Dette ikke minst i møtet med Sissel og Thomas Fearneys vel-smakende elgpølser i Råsjøstua.

Vertskapet ivaretar tradisjonene ved dette eventyrslottet lengst inne på Romeriksåsen. Besøkende får da også et raskt inntrykk av dette, enten det gjelder korte besøk i Råsjøstua eller selskapseligheter i hovedbygningen.

Men hvorfor i all verden skal en slik TV-reportasje fra Råsjøen presenteres som om stedet ligger i Hakadal, og ikke et ord om at dette er en av Nannestads største severdigheter og kulturperler fra en tid som engang var?

Når en slik serie lages bør det være av

viktighet at stedenes tilhørighet blir korrekt. Hva ville bli sagt om eksempelvis Eidsvoldsbygningen ble påstått å være hjemmehørende i Nord-Odal? Selv et utmerket TV-program ville da sannsynlig få redusert troverdighet hos seerne.

Eller er det slik at det fortsatt ikke er godt nok å tilhøre et sted som Nannestad? Selv om en vesentlig del av friluftsfolket som samles på Råsjøen vitterlig kommer fra Nannestadsiden av Romeriksåsen!

Nannestadsokning

### Manglende vedlikehold av skole

Er det mangel på penger som gjør at kommunen ikke utfører forebyggende vedlikehold på sine bygninger? På Preståsen skole har det i lang tid eksistert utette takrenner og nedløp, uten at det er blitt gjort noe med det. Vannet sildrer og renner nedover vegger og vinduer og mosen gror villig, til stor skade for bygningene. Selv om budsjettene er stramme, burde det være mulig å avsette midler til takteking og nedløp. Det finnes vel knapt noen typer skader som skaper så omfattende ødeleggelse så raskt som det en her er vitne til. Min oppfordring er at det gjøres noe med dette, og det raskt. På sikt vil det lønne seg!

Tilskuer

### Jon Eide leder FrP

Styret i Nannestad Fremskrittsparti består nå av Jon Eide som formann, Gunnar Skar som nestformann og kasserer, Rune Slattum som sekretær, Bjørn Egil Ludvigsen som studieleder og øvrige styremedlemmer Jan Petter Løberg, Poul Østergaard Nielsen og Hugo Munthe Kaas.

Til å representere partiet ved Akershus FrP stilte Jon Eide, Rune Slattum, Bjørn Ludvigsen, Ester Pedersen, Manfred Hallan og Poul Østergaard Nielsen, og som delegater til Akershus FrP's nominasjonsmøte stilte Poul Østergaard Nielsen, Jon Eide og Bjørn Ludvigsen.

ROB

### Bedre Låkedalsveg

Det arbeides nå med planer om forbedringer av Låkedalsvegen. Arealplanlegger Tone Strand Rusten i Areal- og næringsseksjonen kan fortelle at planleggingsarbeidene nå er kommet godt igang. Etter en tilbudsrunde har konsulentfirmaet Fjellanger-Widerøe startet arbeidet og skal i løpet av juni legge fram et forslag som innbefatter tre alternativer til vegføringer. Oppstart av planleggingsarbeidene er varslet gjennom pressen og ved brev til berørte grunneiere. 16. februar var grunneierne også invitert til et informasjonsmøte om saken. I forbindelse med den pågående avløpssaneringen planlegges det også legging av kloakk langs Låkedalsvegen og dette medfører behov for nøye koordinering av arbeidene. Prosjekteringskostnadene for vegen beløper seg til 246 000 kroner pluss moms.

PST



NANNESTAD KOMMUNE



## KJØRERUTER RENOVASJON

### RESTAVFALL:

- Mandag:** Åsvegen fra Haug meieri til Korslund med Eltonåsen, Løken I og II. Gamle Rv. 120 fra Korslund til Erpestad og Rv. 120 videre til Eksvadbrua. Rv. 120 fra kommunehuset til Breen. Teiebyen.
- Tirsdag:** Preståsen, Prestmosen. Låkedalen - Åsvegen fra Langerud til gamle Morud skole og Kringlerdalen til Bjerke kirke.
- Onsdag:** Holkebylia, Solheimfeltet og Hadelandsvegen fra Maura til Vollaugmoen. Rv. 120 fra Engelstadkorset til Nannestad kirke, Engervegen, Gardermoen, Moreppen til Møllerstadkrysset.
- Fredag:** Vollaugmoen til Solheimkrysset, gamle Dalsveg, Stensgård, Sandsnes, Rv. 120 fra Nordmokorset til rundkjøring i Maura. Hombledalen, Åsvegen fra Langerud til Kringler/Slattum, Austaddalen, Rv. 120 fra Austaddalen til Engelstadkorset, fra Preståsen til Møllerstadkrysset og Grasmo til Nordmokorset.

### PAPIR:

- Torsdag: 1. torsdag** i måneden: De som har restavfallstømming **mandager**  
**2. torsdag** i måneden: De som har restavfallstømming **tirsdager**  
**3. torsdag** i måneden: De som har restavfallstømming **onsdager**  
**4. torsdag** i måneden: De som har restavfallstømming **fredager**

Det må påregnes forskyvninger i forbindelse med hellig- og høytidsdager.

Spørsmål kan rettes til: Nannestad Renovasjon A/S v/Øyvind Sandholt,  
**Tlf. 63999710**

eller: Nannestad kommune: Tlf. **63996053 - 63996060**

**Brann- og kommunalteknisk seksjon**

## Gravfelt i Moreppen skal sikres

I forbindelse med kommunedelplaner for områdene vest for Gardermoen har fylkeskultursjefen uttrykt ønske om å iverksette tiltak for å tilrettelegge de mange kulturminnene i området for publikum. Riksantikvaren har bevilget 100 000 kroner til et slikt arbeide.

Foreløpig er det utarbeidet et forslag til en skjøtelsplan for området fra Sør-Gardermoen til Vigsteinmoen. Planen vil bli bearbeidet videre i samarbeid med Nannestad og Ullensaker kommuner og grunneierne.

### SAMARBEID

Befaringer i området ved Vigsteinmoen har vist at det er et behov for å utføre mindre ryddingsarbeider på gravfeltene der. Fylkeskultursjefen ønsker her å inngå en avtale om rydding av småskog for en periode på 10 år. Dette gjelder spesielt for rydding av mindre løvtrær som vokser opp på

og rundt gravhaugene.

Det er også behov for rydding ved gravhaugene nær ridebanen på Gardermoen. Riksantikvaren har gitt tilsagn om at deler av de bevilgede 100 000 kronene kan overføres til eksempelvis lokale historielag, mot at det inngås en skjøtelsavtale. Fylkeskultursjefen ber derfor om et møte med Nannestad historielag for å klarlegge et eventuelt slikt samarbeide.

### KULTURMINNER

- Det ser ut til at dette kan være en fin oppgave for Nannestad historielag å delta i. Vi mener det er viktig å ta vare på disse kulturminnene, men det er en forutsetning av det hele ser ordentlig og ryddig ut. Idag er det ganske igjengrodd på og ved gravhaugene, og for de som er interesserte kan det være vanskelig å oppdage hva dette egentlig er, sier leder av Nannestad historielag, Bosse Tangen.

**ROB**

## Stor danseinteresse



Full fart når den kjente danseren og dansepedagogen Simon Woodhouse instruerer.

**Den engelse toppdanseren og instruktøren Simon Woodhouse er en mester i å beherske danseformene fristol og såkalt linjedans. Dette er også danser som han gjerne instruerer elever i, og interessen for hans undervisning er stor.**

Det er i Nannestad kommunale musikk-skoles regi at dansekurser med engelskmanen som lærer blir holdt. På slutten av året hadde han en oppvisning i hva som kunne læres ved samtlige skoler og i kommunehuset, nærmest som en smakebit på hva dette dreier seg om. Gjennom 20 øvelseskvelder skal undervisningen fortsette fram til sommeren. Disse foregår i kommunehuset og ved Løken skole.

For å skille årsgruppene litt fra hverandre er det egne opplegg for barn i alderen fra fire til seks år, fra de som går i første til fjerde klasse, for de i femte til syvende, for de i åttende og tiende klasse og for voksne.

Instruktøren Simon Woodhouse er en kar som kan sine ting. Foruten å være en anerkjent læremester kan han se tilbake på inn-til flere europeiske mesterskap i de respektive dansegenrene.

- Mr. Woodhouse er en høyt kvalifisert lærer i faget, og han har suverene evner som dansepedagog. Dessuten er han en meget populær kar, som lett kan omgås sine elever, sier kulturkonsulent Vegard Snøfugl ved kulturetaten.

**ROB**

## To dagers valg

**Kommunestyrets flertall har bestemt at det ved neste høsts kommunevalg skal være anledning til å avgi stemme både søndag 12. september og mandag 13. september.**

Vedtaket er i samsvar med tidligere praksis fra de senere årene med todagers valg i Nannestad, da ingen tidligere har stemt for at det skulle innskrenkes til valg kun på en dag. Denne gangen stilte imidlertid FrP forslag om at det nå bare skulle være anledning til å stemme på selve valgdagen 13. september. Dette begrunnet i at mulighetene for å avgi forhåndsstemme var svært gode, samt at to dagers valg kostet mange ekstra penger for kommunen. FrP fikk delvis støtte fra Venstre og SV i sitt forslag om bare en dags valg i Nannestad, men dette holdt ikke mot flertallets ønske om to dagers valg.

**ROB**

# 1998 et normalår for lensmannskontoret

- Selvfølgelig er vi godt fornøyd med at vi i 1998 kunne notere oss for den beste oppklaringsprosenten blant lensmannskontorene på Romerike, sier lensmann Jan Kittelsbye, som viser til at lensmannskontoret i Nannestad og Gjerdrum hadde en oppklaringsprosent på nær 50 prosent. Forøvrig karakteriserer lensmannen 1998 som et gjenomsnittså, uten de helt tunge sakene.

Flere såkalte seriesaker er oppklart, blant annet der en gjerningsmann begikk en rekke grove tyverier fra parkerte biler ved kirker. Straffen ble her to års fengsel.

## ØKNING I NARKOSAKER

Legemssakene har gått ned fra 17 i 1997 til 12 i 1998, noe lensmann Kittelsbye karakteriseres som gledelig. På den annen side viser narkotikasakene en viss økning, fra 34 i 1997 til 47 siste år.

- Her har lensmannskontorets folk avdekket flere forhold, spesielt i forbindelse med gjennomførte narkotikaaksjoner. Vi vil fortsatt arbeide målbevisst innen denne sektoren. De narkomane er også ofte de som står for store deler av vinningskriminaliteten. Blir ressurser satt inn mot narkotikamiljøene, blir også vinningskriminaliteten redusert, sier Kittelsbye.

## FÆRRE TYVERIER

Lensmannskontorets statistikk viser at antall simple tyverier er redusert fra 76 saker i 1997 til 62 sist år, og samtidig er antall grove tyverier redusert fra 149 til 135 i samme tidsrom. - Også dette er gladelige tall, og de viser at når aktive narkomane blir pågrepet og fengslet, går vinningsforbrytelsene ned. Et videre mål for lensmannskontoret vil derfor være raskest mulig å få avgjort narkosakene, uttaler lensmannen.

Brukstyverier av motorvogn har imidlertid økt fra 41 i 1997 til 53 i 1998. Mange av tyveriene begås av narkomane, som ser ut



- I året 1998 hadde vi det beste resultatet i oppklaring innen Romerike politidistrikt, noe vi ser oss tilfreds med, sier lensmannsfullmektig Morten Teie og lensmann Jan Kittelsbye.

til å ha spesialisert seg på Mazda av eldre årganger. Tagging har etterhvert blitt et økende problem. Alt blir registrert av lensmannskontoret, som også fotograferer hærverkene og jobber aktivt for å bringe problemet under kontroll. Det anmodes derfor om at alle som blir utsatt for tagging melder dette til politiet.

## INGEN DØDSULYKKER

- I Nannestad var det forrige år 28 ulykker med personskade, men ingen trafikulykker med dødelig utgang. Vi var noe engstelige for at økningen i antall ulykker skulle øke med større trafikk i forbindelse med åpningen av Gardermoen som hovedflyplass. Dette har imidlertid ikke skjedd, og vi

er positivt overrasket over hvor greit trafikkavviklingen egentlig har gått, sier Kittelsbye.

Flere trafikanter er blitt stoppet for kjøring uten førerkort. Her viser det seg at ved flere anledninger er dette gjengangere som også tidligere er blitt tatt etter allerede å ha mistet førerkortet for å ha kjørt i påvirket tilstand. I 1998 ble det forøvrig pågrepet 17 personer for kjøring i påvirket tilstand.

## FOREBYGGENDE ARBEIDE

Lensmannskontoret i Nannestad og Gjerdrum har også i 1998 drevet forebyggende arbeide i skolene, et arbeide som skal videreføres i år.

- Tvangssakene viser en nedgang fra 746 i 1997 til 627 i 1998. Om denne trenden vil fortsette er det for tidlig å si, men med økte renter og dermed høyere levekostnader kan mye tyde på det motsatte, sier Kittelsbye. **ROB**

## Lesestunder for barn i Nannestad bibliotek

### Rim og reglestund 1 - 3 åringer

Fredager kl. 10 i Februar.

Rim og regler, sang og enkle bøker.  
Varer ca. 20 min og en voksen må være med barnet.

Inntil 10 barn kan være med.

### Lesestund 3 - 5 åringer

Onsdager kl. 10 i Januar, Februar, Mars og April.

Høytlesing, sang, rim og regler.

Varer ca. 30 min.

Ingen påmelding.

Telefon for påmelding og spørsmål: 63 99 61 17  
v/barnebibliotekar  
Anne Gunhild Mosbakk



## Gave til Alderspensionatet



En ny videospiller var gaven Nannestad sanitetsforening overrakte til Alderspensionatet under den lokale frivillighetssentralens hyggekveld for beboere og betjening ved pensionatet. Disse hyggelstelingene er etterhvert blitt en tradisjon i førjulstider, der det ellers var sang og musikk opplesning og sang av julesanger. Her overrekker sanitetsleder Conny Dal gaven, som blir tatt imot av beboere og betjening ved Alderspensionatet.

**ROB**

## Tredoblet tomteverdi på et halvt år!

For et halvt år siden kjøpte firmaet Nomentia Eiendom A/S et tomteområde på snaut 10 mål på Kopperudmoen i Maura. Et halvt år senere solgte firmaet det samme området til A/S Selvaagbygg for 3 650 000 kroner. Det vil si en fortjeneste på nær 2,5 millioner kroner, eller tre ganger beløpet tomtearealet ble kjøpt for i juni måned i år!

Nomentia Eiendom A/S ble gitt konsesjon for erverv av eiendommen i Maura i juni i år, og forutsetningen var at området skulle utbygges med boliger. Kommunens plan- og utviklingsutvalg har enstemmig gått inn for at Nomentia Eiendom selger området til A/S Selvaagbygg for 3 650 000 kroner. Såvel kommunen som Statens hadde forkjøpsrett til eiendommen.

### KONSESJONSLOVEN

I innstillingen til Nannestads plan- og utviklingsutvalg ble det blant annet vist til konsesjonsloven, som sier at konsesjon i alminnelighet ikke gis dersom det er grunnlag til å anta at erververen først og fremst tar sikte på å plassere kapital i eiendommen. Eller dersom ervervet

ses som et ledd i oppsamling av fast eiendom. Videre skal det ikke gis konsesjon hvis det er grunn til å anta at erververen tar sikte på å skaffe seg vinning ved eiendommen eller deler av denne innen kort tid.

Ifølge kommunens utviklingssjef Tor Inge Guttelvik tilsa salget nå at det ikke var grunner som på dette grunnlag tilsa at ny konsesjon kunne nektes. Utviklingen som videre er planlagt på arealet er forøvrig i tråd med intensjonene om boligutvikling i området i samsvar med kommuneplanen. Derfor er det også uaktuelt å nytte kommunens eller Statens forkjøpsrett til arealet.

### MÅTTE VELGE

- Vi vet at vi fikk konsesjon på grunnlag at vi skulle utbygge eiendommen. Vi hadde på det tidspunkt ervervet skjedd ikke til hensikt å selge eiendommen videre, men tvert imot stå for utbyggingen selv. Imidlertid så vi etterhvert som forhandlingene med kommunen steg fremover at de tidsrammer og frister som kommunen her la opp til var langt strammere enn vi trodde på forhånd. Dette gjorde at vi måtte ta et valg ved enten å la eiendommen på Kopperudmoen ligge i fem år eller å selge den. Vi ønsket ikke og hadde heller ikke mulighet til å ha tre store byggeprosjekter gående samtidig, uttalte Nomentia Eiendom A/S til kommunen.

### ENSTEMMIG

Plan- og utviklingsutvalget var enstemmige i sitt vedtak om at konsesjon for dette arealet burde gis. Hvilket betyr at også Nomentia Eiendoms store fortjeneste på så kort tid ble god tatt.

- Det er betenkelig at et firma skal kunne tjene så mange penger på så kort tid, og vi vil nok være på vakt overfor lignende transaksjoner i fremtiden. På den annen side har vi god erfaring med dette firmaet i andre byggesaker. Og fortsatt vil utbygging kunne skje i samsvar med kommuneplanen for dette arealet, sier leder av plan- og utviklingsutvalget. Jon Eide.

**ROB**

## Undertøy fra oldeforeldrenes tid



Medlemmer av Nannestad bondekvinnelag viser hvorledes korrekt nattlig underbekledning skulle ta seg ut.

Eldre tiders undertøymoter ble presentert under Nannestad bondekvinnelags novemberråd på Førstad gård. Det nattlige undertøy som ble vist hadde sin tilblivelse og brukstid fra omkring siste århundreskifte og de nærmest følgende årene. Men det er også klart at noenlunde tilsvarende nattutstyr flittig ble benyttet i lengre tider før vårt eget århundre.

Blant undertøy ble vist nattkjoler, mamelukker, nattluer og nattskjorter for menn, alt håndsydd og sirlig brodert med mønstre for å pynte litt opp. Presentasjonen på Førstad gård gav et innblikk i de store endringene som er skjedd på dette området i løpet av dette århundret.

**ROB**

## Plan for idrettsanlegg

Kommunen har vedtatt at det skal nedsettes en arbeidsgruppe bestående av seks representanter til å forestå revidering av handlingsplanen for anlegg og områder for idrett og friluftsliv. Med i gruppa er to representanter for idrettslagene og en fra hver av plan- og utviklingsutvalget, omsorg- og oppvekstutvalget, kulturseksjonen og areal- og næringsseksjonen.

**ROB**



Kveldshimmelen byr i år på ekstra romantiske turer med blinkende grønne, røde og hvite stjerner som daler...

# Årsavslutning for kommunestyret



Ordfører Hans Fredrik Bang overrekker blomster og takk for administrasjonens arbeid i året som er gått til rådmann Josef Herslöv.

Tradisjonen tro ble det etter kommunestyrets siste møte av året samling til et hyggelig samvær, der det vanket gjensidige utvekslinger av gode ønsker og takk for vel utført arbeid i året som har gått.

Ordfører Hans Fredrik Bang (SP) takket

## PC'er til kommuneansatte

Administrasjonssjefen i kommunen er gitt fullmakt til å forhandle med leverandør om leie, leasing eller kjøp av hjemme-PC'er til alle fast ansatte i kommunens tjeneste.

En avtale skal kunne tilby og tilrettelegge finansiering og administrasjon av en ordning om å tilby fast ansatte i kommunen om leie av PC med internettabonnement og programvare til hjemmebruk. Formålet med tilbudet er å øke medarbeidernes IT-kompetanse på verktøy som benyttes i arbeidet. Samtidig gis det mulighet for å kople hjemme-PC'en opp mot kommunens IT-systemer.

Avtalen gjelder finansiering og utstyrsadministrasjon av EDB-utstyr, konsulentbistand, opplæring, teknisk service, bistand og annet telerelatert utstyr og tjenester i forbindelse med leveranser av hjemme-PC'er.

Administrasjonssjefens gis fullmakt til å inngå avtaler mellom kommunen og den som ønsker å benytte seg av dette tilbudet. Som vedlegg for utlånet trekkes den enkelte i lønn i samsvar med avtalte betingelser.

Et elektronisk postsystem i kommuneadministrasjonen vil bli operativt i forbindelse med kommunens utstiftning av PC-utstyr første halvår i år. Når saken om PC'er til de ansatte i kommunen skal legges fram til ny behandling skal de økonomiske konsekvensene for de ansatte komme klart fram.

ROB

såvel kommunestyrerepresentantene som kommunens administrasjon for innsatsen gjennom året. Han viste til de store oppgavene som har vært til behandling i år, og minnet samtidig om de fortsatt viktige utfordringene kommunen vil stå overfor i den kommende tiden.

Rådmann Josef Herslöv takket på egne og administrasjonens vegne for rosende ord og blomster overlevert av ordføreren. Ingjerd Enger (AP) bragte blomster og takk til både Bente Nygård (V) og ordfører Bang, mens Dag Rustad (H) overleverte velvalgte ord og blomsterhilsener til såvel ordfører som varaordfører Hanne Møland (H). Vivi Lindholm (AP) fulgte opp med blomster til partifelle Ingjerd Enger.

Berit Bagøien Moe og elever fra den kommunale musikkskolen sto for sammenkommens kulturelle innslag. Det trivelige samveret ble tradisjonen tro avsluttet med en kort julebetragtning ved sogneprest John Geir Johnson, som også ble overrakt blomster fra ordfører Bang.

ROB

## Ny fellestrådsleder

Det er foretatt valg av leder og nestleder i Nannestad kirkelige fellesråd. Her ble Erling Dæhlie enstemmig valgt som leder og Alf Østrem Eik enstemmig som nestleder. Valgene gjelder for 1999.

ROB

## Støtte til kultur

Kommunens kulturseksjon har gitt følgende tilskudd:

- Nannestad bibliotek 4 975 kroner til dekning av utgifter i forbindelse med åpningen av nytt bibliotek.
- Holter idrettsforenings håndballgruppe 1 200 kroner som tilskudd til deltakelse i cup, dommerkurs m.m.
- Nannestad bondekvinneklubb 2 000 kroner som aktiviseringstiltak for barn og unge ved skogarrangementer for syvendeklassingene i bygda.
- Nannestad revmatikerforening 2 000 kroner som tilskudd til diverse tiltak.
- Maura skoles samarbeidsutvalg 7 500 kroner som tilskudd til brøyting av skøytebane ved skolen.
- Evangeliehusets junioravdeling 2 500 kroner som tilskudd til utgifter i forbindelse med juniorleir.
- Nannestad idrettslag 500 kroner til dekning av utgifter i forbindelse med kurs om barneidrett.
- Åsen idrettslag 4 400 kroner til opparbeidelse av plenareal ved Stordammen.
- Foreldrenes arbeidsutvalg ved Kringler/Slattum skole 6 000 kroner til igangsetting og vedlikehold av skøytebane ved skolen.
- Nannestad arbeids- og aktivitetssenter 11 000 kroner til underskuddsstøtte i forbindelse med arrangert dansegalla.
- Bjerke idrettslag 5 300 kroner til oppstart og kursing i forbindelse med allidrettsgrupper.
- Foreldrenes arbeidsutvalg ved Løken skole 6 000 kroner til vedlikehold av skøytebanen ved skolen.
- Holter idrettsforening 2 500 kroner som støtte i forbindelse med deltakelse i Dana Cup.
- Norges blindforbund 750 kroner som støtte til Akershus Lydavis.

ROB

## Revidert betalingsregulativ

Kommunen har innført nytt betalingsregulativ for saker som behandles etter plan- og bygningsloven.

Kommunestyret har etter møte 7. desember 98 vedtatt endringer av gebyrregulativet. Endringene gjelder både regulativets bestemmelser og betalingssatser og gjøres gjeldende fra 1. januar 1999. Nærmere opplysninger kan fås ved henvendelse til areal- og næringsseksjonen, tlv 63 99 60 60.

### KOMMUNALE EIENDOMSAVGIFTER/GEBYRER 1999.

Kommunestyret har i møte 30.11.98 vedtatt følgende endringer i de kommunale eiendomsavgiftene/gebyrer gjeldende fra 1. 1. 99:

Feie- og tilsynsavgift	Ubetydelig endring
Årsgebyr kloakk	3 prosent indeksregulering
Tilknytningsgebyr kloakk	3 " "
Septikavgift	3 " "
Renovasjonsavgift	7,3 prosent økning, derav 3 prosent indeksregulering

Josef Herslöv, rådmann

# Ønsker oppstart av prosjekt Riksveg 35 i år

I et møte mellom Vegvesenet og Nannestad kommune ble mange spørsmål i forbindelse med anlegg av nye vegger i Nannestad tatt opp. Det presiseres imidlertid at ingen vedtak ble fattet da møtet var av rent orienterende art.

Til tross for visse uenigheter om tidligere trasevalg og kostnader for vegutbyggingen var det mange sammenfallende syn i Vegvesenets og kommunens standpunkter.

## HADELANDSVEGEN

Vegvesenet redegjorde for den økonomiske situasjonen for bygging av Riksveg 35. Det var ellers enighet om at det er ønskelig med en fremdrift som medfører oppstart av byggeprosjektet sommeren 1999. For kommunen betyr dette at en endelig behandling av planene må bli vedtatt i kommunestyret i mars/april i år.

Vegvesenet har videre utarbeidet en foreløpig skisse for kryssløsningen ved Hol Østre, som gir en fem-armet rundkjøring. Dette alternativet forutsetter "Diagonalen" gjennomført og tilkopledd rundkjøringen. Forslaget blir av partene betraktet som interessant, og Vegvesenet sender en ny

utarbeidet skisse. Denne vil kunne danne grunnlag for en uformell politisk diskusjon om dette alternativet.

For adkomst til hovedveg for eiendommene Rud og Hol orienterte ordfører Bang om det arbeidet som var gjort fra Nannestads side og de resultater en er kommet fram til. Ordføreren påpekte samtidig at Herstukrysset måtte utbedres umiddelbart med strakstiltak.

## NY MOREPPENVEG

I forbindelse med bygging av videregående skole i Nannestad sentrum må ny innfartsveg realiseres. Vegvesenet ber her om at kommunen starter planleggingsprosessen og fremlegger kostnadsberegninger. Fortau langs Moreppenvegen, som er eksisterende innfartsveg, tas med i beregningene. Selve kostnadsfordelingen blir her gjenstand for drøftelser mellom Vegvesenet og kommunen.

## UTENFOR REGULERT OMRÅDE

Om kommunedelplanen utenfor regulert område er det kommet innsigelser mot høringsutkastet. Her mener Vegvesenet at

planene for Røtterudmoen bør utgå, samt at fradeling av tomter ikke må skje før det foreligger en løsning for gang- og sykkelveg forbi området Åsgreina/Langerud. Det innses at det allerede nå er behov for en slik veg for myke trafikanter på denne strekningen av fylkesvegen. Kommunen tilskriver her Vegvesenet med forslag til formulering av planbestemmelsene for dette området. Dette betyr at planene må endres slik at krav om vedtatt reguleringsplan for gang- og sykkelveg eller fortau må finnes før fradeling kan skje. Finansiering av gang- og sykkelveg kommer en så tilbake til.

## TERMINAL

Det regnes med oppstart av arbeidene for en kollektivterminal i Nannestad sentrum sommeren 1999. Terminalen er kostnadsberegnet til tre millioner kroner, hvorav Vegvesenet har avsatt en million kroner til formålet. For videre arbeider vil det sannsynlig bli nødvendig med en kommunal forskottering.

Gang- og sykkelveger for strekningene Maura skole - Bispelivegen, Eltonåsen - Irisvegen og Nannestad kirke - Prestmosvegen er avklart. Kommunen må videre lage en prioriteringsliste for øvrige gang- og sykkelvegen, fortau langs Moreppenvegen i Preståsen inkludert. For midletidig gang- og sykkelveg i Moreppen har kommunen bedt beboerne om en uttalelse. Kommunen ønsker at prosjektet gjennomføres, selv om det ikke oppnås enighet med grunneierne om frivillige avtaler.

## RIKSVEG 120

Dersom det skal bli mulig å få Riksveg 120 inn i budsjettet for 2000 må det arbeides aktivt i perioden fram til 1. mars i år. Vegen er inne i handlingsprogrammet til Vegvesenet, og kommunen må komme med et konkret utspill overfor Vegvesenet.

I møtet orienterte kommunen om reguleringsplanen for Låkedalsvegen. Vegvesenet er enig i at kommunen starter opp arbeidet med regulering av Austaddalsvegen i samarbeid med Vegvesenet.

Vegvesenet har ellers mottatt henvendelse om reduksjon av hastigheten forbi Maura skole fra 50 til 40 km/t, samt at 50 km/t-sonen utvides både østover og vestover. Vegvesenet følger opp saken. Også spørsmålet om utfartsparkering på Rikeveg 35 blir bearbejdet av Vegvesenet. **ROB**

## Biblioteket med økte aktiviteter



Fra biblioteket, der det også gis muligheter for et slag sjakk mellom bøkene.

**Nannestad bibliotek melder om økte aktiviteter i nye, lyse og romslige lokaler. Statistikken viser at utlånet var like stort i 1998 som i 1997, til tross for at det var stengt i tre måneder under flytting og oppussing.**

I de tre siste månedene av 1998 var utlånsøkningen 40 prosent. Det nye biblioteket har eget rom hvor man kan sitte uforstyrret med mikrofilmer av kirkebøker, som kan lånes inn fra hele landet. Spørsmål etter stoff til oppgaver har økt merkbart, og det ble lånt inn 1 172 bøker og andre media i 1998. Tilsvarende tall for 1997 var 958.

Det er kjøpt inn mange nye videoer og lydbøker. Lydboka er det vanlig lånetid på, videoen kan lånes for en uke. Biblioteket har trivelige sittegrupper innimellom hyllene, der besøkende kan sitte og bla i bøker, spille spill eller lese aviser og tidsskrifter.

Internett-tilbudet blir flittig brukt, og til de som ikke har tilgang på slikt til daglig kan en her logge seg på aldeles gratis, bare en viser "nett-vett"!

Ellers kan en finne telefonkataloger for hele landet, trekningslister, Norges Rutebok (ferger, tog og flyruter) og mye annet. Egne tilbud for de minste barna finnes også, som rim- og reglestund for de som er halvannet år til tre år og lesestund for de i alderen tre til fem år. De små har eget rom med fargerike puter og trivelig veggmaleri av Merethe Solberg. Et studierom for den som trenger ekstra ro foran en eksamen og litt større møterom finnes her, alle med adgang til kjøkken om det ønskes. De som vil følge med i det politiske liv kan lese saks-papirer fra kommunens styrer og utvalg.

Bibliotekets utlån er gratis! Det er åpent også på lørdager fra kl 1000 til 1300.

**MA**

## Skogbruksplaner

I løpet av 1999 vil det bli foretatt registreringer som skal danne grunnlag for nye skogbruksplaner i bygda. Slike planer vil være et nyttig verktøy både for de som har skog oppe i åsene og de som har hagaskog. På sistnevnte områder vil det legges opp til en større satsing på tresorten or der dette er mulig.

I en skogbruksplan vil en finne all den informasjon som er nødvendig for å drive et økonomisk og flerbruksvennlig skogbruk. Planen vil kunne være et godt verktøy for den vanlige driften og i forbindelse med planlegging og tilskuddssaker. Den inneholder også informasjon om alt det vil bli spurt om ved en eventuell sertifiseringsprosess, melder organet Leirblekkja, som er informasjonsblad fra Nannestad landbrukskontor. **ROB**

## For sen trafikkundersøkelse

Kommunestyret behandlet i januar en rapport om en reisevaneundersøkelse foretatt i Maura i 1997. Flere representanter påpekte at på grunn av tiden fra 1997 til nå var så lang og forandringene så mange at rapporten idag var uten verdi.

Rapporten var ment å være et grunnlag for valg av å gjennomføre miljø- og sikkerhetstiltak langs Riksveg 120 gjennom Maura sentrum eller eventuelt å anlegge den såkalte "Diagonalvegen" på stedet.

Da undersøkelsen ble foretatt viste denne at gjennomgangstrafikken i Maura utgjorde 27 prosent av totaltrafikken, vesentlig i form av trafikk til og fra Hadeland. Ut fra daværende tellinger ble det så foretatt beregninger over forventet trafikk i fremtiden.

- Rapporten er misbruk av penger, da tallene fra 1997 er verdiløse etterat flyplassen ble åpnet. Her trengs i stedet oppdaterte tellinger, sa Harry Lindberg (AP). Han ble støttet av Jon Eide (FrP) og Igjerd Enger (AP) i dette. Også ordfører Hans Fredrik Bang (SP) sa seg enig i at det ville ha vært mer nyttig med nyere optellinger som kunne vise trafikken etterat flyplassen er åpnet.

ROB

## Bjerkely blir ungdomshus

Stedet Bjerkely har tidligere vært nytt til kommunale kontorer. Nå har de kommunale funksjonærene flyttet ut, og ungdommen har tatt huset i bruk som et ungdommens hus.

Det tidligere ungdomstilbudet i kjelleretasjen på Eker skal imidlertid fortsette som samlings- og dansested. På Bjerkely er det i tillegg flere gruppeaktiviteter å finne, blant annet en fotogruppe, datagruppe, avisgruppe og kjøkkengruppe. Dette tilbudet er åpent for ungdom i alderen 13 til 18 år et par kvelder ukentlig.

I tillegg skal på dagtid psykiatritjenesten her ha et tilbud to til tre ganger ukentlig i Bjerkely, der det er aktiviteter innen hobbyfag, møter og samtaler. Huset har gjennomgått betydelige moderniseringer, og det fremstår idag som et fint og sentralt møte- og samlingssted. Det er forsikringselskapet Gjensidige som eier stedet, og det leies av kommunen til ungdomsaktiviteter med mere.

ROB



Eiendommen Bjerkely i Nannestad sentrum.

## Villmark og utmarksleir i Kringlerdalen



Fra åpningen av villmarksleiren i Kringlerdalen, der det blant mye annet var ildsteder til å varme seg på.

I november presenterte firmaet Gardermoen Arrangement sin utmarksleir i Kringlerdalen. Dette er et tilbud i rekken av konferansemuligheter i Gardermoområdet, der bedrifter, lag og foreninger skal ha et tilbud i stedet for vanlige konferanser. "Tussilago Farfara" er leirens navn, hvilket betyr hestehov, som også går igjen i Nannestads kommunevåpen.

Også privatpersoner eller sammenslutninger er velkomne til denne leiren, som kan by på aktiviteter som klatrevegg, leirbål og måltider inntatt i lavvoer. Stedet ligger kort veg fra Gardermoen og like syd for brua i Kringlerdalen.

### OPPLEVELSESLAIR

Det hele er bygd opp om konseptet at dette skal være en opplevelsesleir, basert på faktorene aktiviteter, servering og sosialt innhold. Planene innen området aktiviteter omfatter aktivitetsløype, rappelling, klatring, vannaktiviteter, natursti, kanefart, rid-

ning, hundespann, utmarksaction og villmarksturer. Serveringsmulighetene vil kunne omfatte villmarksgrøte, spekemat, grillmat, rømmegrøt, koldtbord, rakfisk, lutefisk og annen norsk tradisjonsmat. Innen det faglige og sosiale feltet skal det settes på tema utvikling, personlig utvikling, faglig utvikling, næringsliv, landbruk, skogbruk, kulturaktiviteter og foredrag.

### ÅPNINGSMARKERING

Under åpningen av "Tussilago Farfara" 17. november var presentasjon av leiren. Selv om det var en god del minusgrader, sørget bål såvel i lavvoene som utendørs for at de fremmøtte beholdt varmen.

- Vi er glade for at Nannestad er valgt som vertskapskommune for dette spennende prosjektet, sa ordfører Hans Fredrik Bang under åpningen. Han ønsket lykke til med leiren og gav uttrykk for håp om at dette kunne frembringe nye arbeidsplasser. Deretter entret ordføreren toppen av et tårn på 17 meter og erklærte "Tussilago Farfara" for åpnet.

ROB

## Stortinget går inn for bygging av RV35

Stortinget har gått inn for bygging av den nye Riksveg 35 mellom Gardermoen og Lunner. Dette ble klart etter at en søknad fra selskapet Hadelandsvegen A/S om tillatelse til å kreve inn bompenger på strekningen ble behandlet.

- Å bygge ny veg fra Gardermoen gjennom Nannestad og over Romeriksåsen er helt nødvendig for å knytte deler av Buskerud og Oppland til den nye hovedflyplassen på en hensiktsmessig måte, sa medlem av samferdselskomiteen i Stortinget, Sverre Myrli (AP).

Den nye vegen vil totalt bli 26 km lang, hvorav ni km ligger i Oppland og 17 km i Akershus. Vegen vil gå fra Gardermoen ved Knepe, gjennom Nannestad og til slutt gjennom en fire km lang tunnel fra Brovoll til Roa i Lunner. Omlag en fjerdepart av de totale kostnadene på 570 millioner kroner vil bli finansiert av bompenger fra trafikantene.

- Den nye Riksveg 35 er en nødvendig veg som storsamfunnet krever. Trafikken over Hadelandsvegen er stigende, og det vil avlaste vegnettet i Maura sentrum å få trafikken over på den nye vegen, sier ordfører Hans Fredrik Bang.

ROB



# Sjetteklassinger lærer eldre bruk av datamaskin

En gang ukentlig møtes to grupper av eldre lørevillige elever til undervisning i faget datamaskiner og hva disse kan brukes til. Læremestere er sjetteklassinger fra Preståsen skole, og elevene er i alderen fra 67 til 92 år! Undervisningen foregår i det nye bo- og service-senteret.

Hver gruppe består av et halvt dusin elever, som gjennom åtte undervisningsøkter får et innblikk i hva dette teknikkens vidunder er for noe og hva det kan brukes til. Det er Nannestad sanitetsforening som står bak prosjektet, og samme forening har også bekostet kjøp av nødvendige datamaskiner. Da det var snakk om lærekrefter stilte Preståsen skole seg villig til å ordne dette, og elever i en sjetteklasser fungerer nå som lærere og veiledere for sine noe eldre elever.

## FLINKE ELEVER OG LÆRERE

- De unge lærerne kan allerede mye om faget, og de går inn for oppgaven med stor enegri. Også elevene viser stor entusiasme, og de viser både nysgjerrighet og interesse for å lære noe om dette med bruk av datamaskinens hemmelighet, sier Magnar Magerøy, som leder gjengen av internett-spesialistene fra Preståsen skole.

- Elevene er ikke dumme. Tvert imot, de er flinke, og jeg tror de lærer noe, er attesten fra 11-årige lærer Patrick Støer.

- De unge lærerne er utrolig flinke. Selv om de kanskje synes vi er noe trege til å lære, har de alltid en fin måte å uttrykke seg på for å rettlede videre. Dette er bra lærdom for å tilegne seg helt grunnleggende kunnskaper om data, sier elev Gudmund Åsheim.

ROB



Sjetteklassingen Jan Erik Wilhelmsen fra Preståsen skole rettleder sin elev Steinar Dal om hva en kan få ut av bruken av internett.

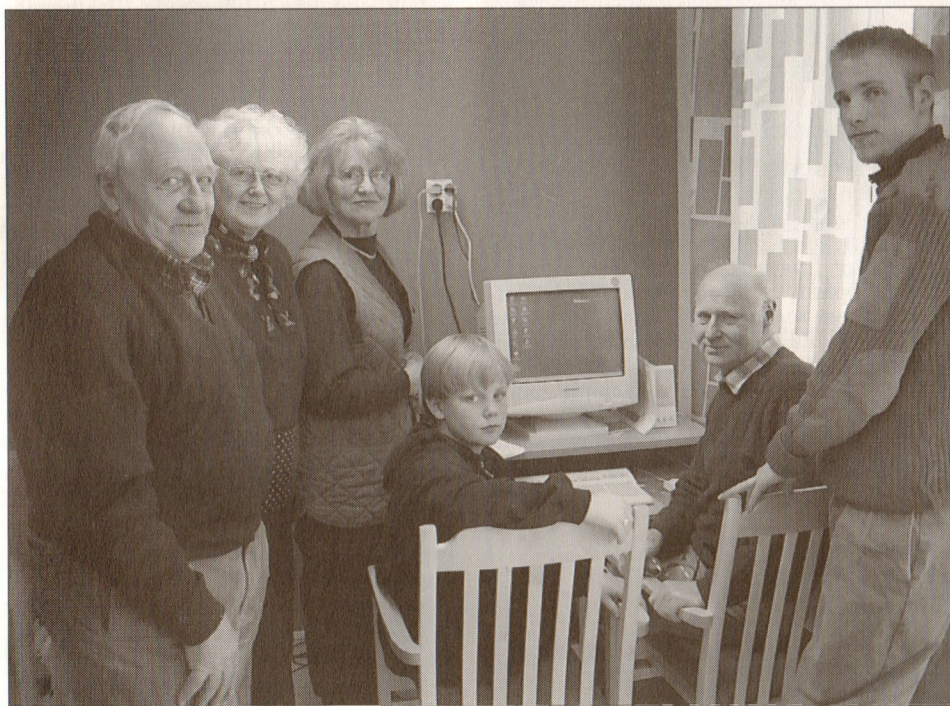

Dyp konsentrasjon for å lære datamaskinens hemmeligheter. Her er det sjetteklassingen Niclas Skui som sammen med klassens virkelige lærer Magnar Magerøy gir nyttige tips til elevene Steinar Dal, Ragnhild Eggum, Gerd Rustad og Bjørne Hafstad.

## Ingen utredning om konkuransetsetting

Administrasjonens forslag om å nedsette et utvalg som skulle se nærmere på eventuelle muligheter og regler for såkalt konkuransetsetting av kommunale tjenester ble nedstemt i kommunestyret. Et flertall på 24 av 36 vedtok at det på det nåværende tidspunkt ikke var aktuelt med å se nærmere på slik konkuransetsetting.

Samtidig ble det vedtatt at administrasjonen og innstillingsutvalgene, når det anses hensiktsmessig, kan fremme forslag til konkuransetsetting. Eventuelle slike forslag skal avgjøres av kommunestyret.

Administrasjonens forslag gikk ut på at en politisk arbeidsgruppe skulle utrede forholdet. Gruppens mandat skulle da gå ut på

blant annet å innhente erfaringer om konkuransetsetting fra andre kommuner, og samtidig gi anbefalinger om hvilke tjenester som var aktuelle for Nannestads vedkommende å sette ut for konkurans. Det skulle her spesielt vurderes de mest kostnadskrevede tjenestene i kommunen, eksempelvis sykehjemstjenester, hjemmebaserte tjenester, helse og sosialtjenester og skolefritidsordningene. Samtidig skulle det vurderes om det var ønskelig med ekstern konsulentbistand for å bistå med å utarbeide regler og rutiner for konkuransetsetting i kommunen.

Men flertallet i kommunestyret sa nei til opprettelse av en slik arbeidsgruppe.

ROB

## Ordførerkjedet finansiert

Nannestad var en av de få kommunene i fylket som ikke hadde ordførerkjedet. Men etter initiativ fra enkelte politikere ble det i 1996 nedsatt en komite til å arbeide med at også nannestadordføreren skulle få et slikt kjede. Saken ble ordnet, og kjedet ble "avduket" 8. juni sist år.

Kostnadene for fremstillingen av kjedet lød på 74 784 kroner. Av dette har tre bidragsytere tilsammen gitt et økonomisk tilskudd på 30 500 kroner, og nå har kommunen selv betalt de resterende 44 284 kroner. Et eventuelt innkjøp av egnet glasskap og koffert foretas i 1999.

Leverandør av kjedet har vært Lars Elstad, mens firma Sigmund Espeland A/S på Årnes har stått for produksjonen. Tegninger for kjedets symboler er laget av Ole Kjønstad. De tre bidragsyterne er Sparebanken NOR med 15 000 kroner, Gjensidige Øvre Romerike med 8 000 kroner og Nannestadalmenningen med 7 500 kroner.

ROB

## Forbud mot piggråd

Kommunens plan- og utviklingsutvalg har enstemmig gått inn for at det generelt skal være forbudt å bruke piggråd i gjerde i utmark i hele kommunen. Forbudet gjelder ikke mellom innmark og utmark.

Vedtaket om forbud blir gjeldende fra 1. mai 1999 etter endelig stadfesting av Landbruksdepartementet. Kommunestyret kan i samråd med Dyrevernsnemnda etter søknad gi dispensasjoner fra forbudet.

Kommunen skal videre igangsette en kampanje i 1999 for å få fjernet mest mulig gammel piggråd og annet skadelig gjerdemateriale. Dette må gjøres i samarbeid med brukerorganisasjonene og distriktsveterinæren. I det hele skal kommunen aktivt bruke de virkemidler det rås over for generelt å begrense bruken av piggråd, og kommunen skal selv fjerne all piggråd fra egen eiendom.

ROB

## Best i TV2's kunnskapskonkurranse

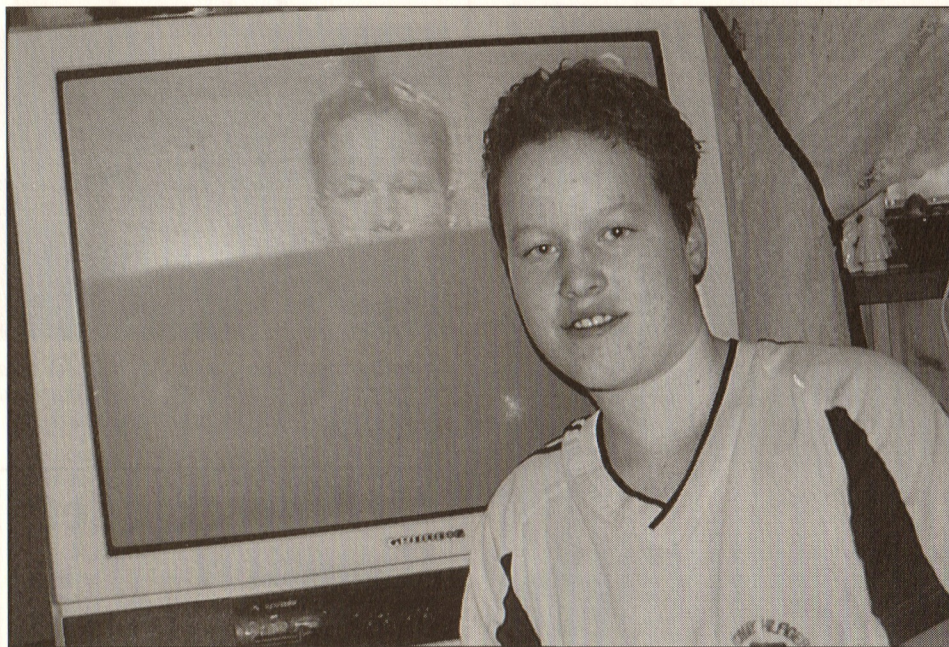

Remi Christoffer Dramstad gikk seirende ut av TV2's Junior-Jeopardy.

**Remi Christoffer Dramstad fra Preståsen gikk seirende ut av TV2's Junior-Jeopardy i romjula. Dette innbragte han 22 100 kroner før sluttkonkuransen og 14 800 kroner i selve finalen. Pengene ble etter avtale delt likt mellom Remi Christoffer og åttendeklassen han tilhører ved Nannestad ungdomsskole.**

Før programmet på TV var det lokal konkurranse på skolen, der omlag 30 elever deltok. Her

skulle elevene besvare et halvt hundre

mer eller mindre vanskelige spørsmål i en kunnskapskonkurranse, og Remi Christoffer gikk seirende ut med flest mulig rette svar.

Varierte spørsmål var det også som programleder Trygve Rønningen presenterte i selve Jeopardy'en. Men samme Remi Christoffer kom seg også her fint ut med sine svar, eller rettere sagt spørsmål, slik som konkurransen er lagt opp. Spørsmålene spente fra emner om Afrika til gamle guder, på musikktoppen og Norge i krig.

- Dette var både spennende og morsomt, sa Remi Christoffer etter at seieren i Junior-Jeopardy var sikret.

**ROB**

## Renovasjon for hytteeiere

Hittil har kommunen gitt mulighet for å unnta bestemte områder for fritidsbebyggelse fra forskriftene om å delta i den kommunale renovasjonsordningen. Men for hytteeiere i området Fageråslia og Røtneslia i Maura blir det nå plikt til delta med egne søppelbeholdere.

Innen kommunen er det ingen typiske hyttefelt, noe som har vært grunnlaget for at kommunen ikke har gjennomført tvungen renovasjonsordning for samtlige fritidseiendommer. Et annet moment har vært at eiendommene stort sett ligger spredt, samt at det har vært vanskelige adkomstforhold for renovasjonsbilene.

Imidlertid er det nå pålagt deltakelse i ordningen der hvor forholdene ligger til rette for dette, og der hvor det har oppstått problemer ved at hytteeiere har benyttet avfallsbeholdere tilhørende fastboende. Kommunen har således mottatt signaler om at slike løsninger er blitt benyttet av enkelte hytteeiere i området Fageråslia/Røtneslia. Det blir presisert fra kommunens side at de "grønningene" som står plassert i vegkryset ved postkassen tilhører helårsboliger og ikke kan benyttes av andre. Nå er det plassert egne beholdere beregnet for fritidsboligene i området, og plasseringen er den samme som for de fastboende. For slike oppsamlingssteder med avfallsbeholdere blir det halvt årlig gebyr å betale.

**ROB**

## Bedret sikt mot elg

**Samtlige berørte grunneiere sa ja til forespørsel fra kommunen om tillatelse til rydding av skog nær hovedveger i bygda. Dette som et tiltak for å kunne redusere sammenstøtene mellom bil og elg på de mest utsatte strekningene.**

Det har vært et mål for såvel kommunen som Vegvesenet å igangsette tiltak som kan minske slike kollisjoner, og Vegvesenet har sa seg villig til å betale utgiftene i forbindelse med ryddingen.

I praksis betyr tiltaket en avstandsregulering i yngre skog, samt en oppkvisting og rydding av undervegetasjonen i eldre skog. Som helhet vil derfor dette ha en positiv effekt også for skogen. Avstandsreguleringen gjelder omlag 10 meter ut fra vegkanten og oppkvistingen 15 meter. Arbeidet blir utført av et privat firma, og det betyr en gjentakelse av tilsvarende arbeider i 1993. Alle trær og kvister fjernes fra vegkanten.

- Aktuelle ryddingsområder har vært rundt Nordmorkorset, videre mot Maura, østover mot jenbanelinja, nordover mot Sundby og sydover mot Moreppen. Det gis ikke erstatning for oppryddingen, der forøvrig Vegvesenet har tillatelse til fjerning av busker og trær inntil åtte meter fra vegkant. Tiltaket anses som en sikring mot elgpåkjørslar.

**ROB**

## Arrangementer i biblioteket

10.-23. februar: Kunstutstilling: Rytmik - Musikk - Grafikk

Roy Bjerke vil i februar eller mars komme med et trylleshows.

Følg ellers med i lokalavisen. **Biblioteket**

## Stor skitrafikk



Det meldes om stor utfart til bygdas skiløyper i vinter. Det velpreparerte løypenettet i Romeriksåsen og Nordåsen har etter flere snøfattige vintre på Østlandet blitt mer og mer kjent for sine forhold, og turfolk vender tilbake til den flotte naturen Nannestad har å by på. Allerede i november i fjor var forholdene så bra at man kunne kjøre opp løyper, og selv med mildvær i perioder, har løypene vært brukbare. Dette bildet er tatt like ved Bjertnessjøen en flott vinterdag i januar.

**MH**

# Løken skole gjør det bra i spørreprogram

Alle som lytter til NRK radio/Østlands-sendingen på lørdager har vel fått med seg hvor dyktige elever Løken skole i Holter har. De startet i desember ifjor med første runde, og gikk videre til kvartfinale. Også her klarte de seg og gikk videre til semifinaler. Begge omgangene skåret de flest poeng av de skolene de konkurrerte mot.

200 skoler i Akershus får tilbud fra NRK om å delta i spørreprogrammet "Fem på". Det er 32 skoler som blir trukket ut, og en av disse var altså Løken skole. 16 skoler fra Akershus og 16 fra Oslo deltar. Lærerne får beskjed om hvilke temaer deltagerne får spørsmål i. Dette kan dreie seg om hjemmefylket, om kjente personer, pensum for sjette klasse, musikk, idrett og aktuelt stoff i tiden. Ansvarlig for sjette klasse på Løken er lærerne Bettina Nilsen og Ingrid Melby.

I sjette klasse på Løken hersker demokratiet. Først hadde de en runde hvor alle ble spurt om de ville delta, og så fikk de lov å foreslå hvilke av elevene de mente skulle med. Deretter ble det skriftlig avstemming på hver enkelt av de som ble foreslått. De som deltar er Live Schei Hagen, Vilde Teigen, Erlend Eriksen Gjein og Christian Carlberg.

Disse fire øvde hver dag unntatt en dag i uka, og de pløyde gjennom fire dags-aviser, så nyheter på fjernsyn og fikk oppgaver om politikk, geografi og musikk. Deltagerne var svært strukturerte, og de hadde bestemt før de gikk i studio at de skulle svare annenhver gang, snakke tydelig og gå helt til topps. Nå gjenstår semifinaler og finale, og da blir det fjernsyn. Programmene blir tatt opp på Marienlyst, og da sitter de i hvert sitt rom med øretelefoner og mikrofon foran seg rundt et bord. De andre i klassen ønsket at de skulle vinne, for da ble det en tur til Oslo og fjernsyn også på dem. De skulle lage plakater og heie de fire frem til seier. **RIG**



Sjette klasse ved Løken skole som ble uttatt til "Fem på".



Og her deltakerne Vilde Teigen, Live Schei Hagen, Christian Carlberg og Erlend Eriksen Gjein.

## Revidert eldreplan

Det er utarbeidet en revidert handlingsplan for eldreomsorg i Nannestad for perioden 1998 - 2002. Planen er i tråd med ansvaret som tilligger pleie- og omsorgsseksjonen, og det legges vekt på at den må ses i sammenheng med øvrig planlegging innen samme sektor, økonomiplan og årsbudsjett.

**ROB**

## Nannestad Bad



### Åpningstider:

**Mandag: 17.00 - 21.00**  
**Torsdag: 17.00 - 21.00**

**Familier med barn: Begge dager kl. 17.00-19.00**  
**Voksne: Begge dager kl. 19.00-21.00**  
**Badstue for menn: Mandag kl. 19.00-21.00**  
**Badstue for kvinner: Torsdag kl. 19.00-21.00**

**Priser:**  
**barn kr 20**  
**voksen kr 30**

Kulturseksjonen

## Sanitetsgaver til Bo- og servicesenteret



Pleie- og omsorgssjef Kari Homble ved det nye pianoet i bo- og servicesenterets peisestue, mens instrumentets klang blir vurdert av Margit Araberg, Marit Jahr, Conny Dal, Inger Johnsson og Gerd Rustad fra sanitetsforeningen.

**Ved åpningen av det nye bo- og servicesenter overrakte Nannestad sanitetsforening et praktfullt piano som gave til senteret. Pianoet har fått sin plass i senterets peisestue, der det vil kunne glede såvel stedets beboere som betjening og gjester.**

Instrumentet av merket Schimmel har en pris på 54 000 kroner, og det er tatt ut etter sakkyndig vurdering av sangeren og musikeren Njaal Terje Thorud.

- Vi håper at pianoet skal bli til glede for alle som bor i senteret, har sitt arbeide der eller er gjester, sier leder av sanitetsforeningen, Conny Dal.

- Dette var virkelig en kjempegave, som har gledet oss alle. Vi håper i samarbeid med kommunens kulturetats også å få til hygge- og kulturkvelder i senterets peise-

stue, arrangementer som kan være åpne for alle, sier pleie- og omsorgssjef Kari Homble.

Foruten dette pianoet har sanitetsforeningen samtidig gitt verdifullt datautstyr til det nye bo- og servicesenteret. Dette består av to moderne PC'er og tilhørende utstyr med samlet verdi 35 000 kroner. Dermed kommer sanitetsforeningens gave for anledningen på nærmere 90 000 kroner.

PC'ene står til disposisjon for brukere i senteret. At disse nåtidens skriveredskaper har fått sin plass akkurat her har sin årsak i at sanitetsforeningen gjerne på denne måten vil være med på å bygge bro mellom generasjonene. Lærere og elever ved Preståsen skole har stilt seg villige til å hjelpe til i undervisning i bruk av maskinene.

ROB

## Sanitetsforeningene gir til forskning

**Norske kvinners sanitetsforenings hovedstyre har bevilget 7,6 millioner kroner til medisinsk forskning. Midlene er bevilget innen de områder som sanitetsforeningene prioriterer av sine oppgaver, og vedtaket blir støttet av de lokale foreningene.**

Innen området revmatisme bevilges 1,3 millioner kroner. Midlene går blant annet til kontaktsykepleier ved Oslo sanitetsforenings revmatisesykehus/Rikshospitalet og Senter for mødre med revmatisk sykdom. Til forskning innen sykdommen benskjørhet er bevilget en million kroner.

Ved årets bevilgninger blir forskning innen barn og unge tilgodesett med 800 000 kroner. Midlene går her blant annet til et forprosjekt for etablering av et forsknings- og utviklingscenter for helsetasjoner og skolehelsetjenesten, et prosjekt om bedre helse for innvandreremor og hennes barn, og et prosjekt om neurologiske studier av barn med epilepsi.

Ellers er det bevilget en million kroner til kreftforskning. Her ble det midler til et prosjekt om kreft hos barn, til et prosjekt om vevskader i relasjon til barnekreft og til et prosjekt om arv/miljø og uforklarlig barnedød. Endelig er det gitt midler til et prosjekt om årsaker til skjoldkjerfeltkreft og en dokumentarfilm om omsorg i livets siste fase.

Sanitetsforeningene har satset på prosjektet "Skyrud - et kompetansesenter" innen området psykiske lidelser. Videre er det avsatt 1,8 millioner kroner til et fond for kvinnemedisinsk forskning, der midlene vil bli delt ut senere i år. Også veiledningssentrene for stoffmisbrukeres pårørende har fått bevilget 200 000 kroner. Et prosjekt om ørebetennelse hos barn og et prosjekt om ny behandling av bekkenløsning.

ROB

## Nyttårskonsert i janitsjarkorpset

For åttende gang arrangerte Nannestad janitsjarkorps nyttårskonsert i kommunehuset, der korpset og tilhørende solister utgjorde størstedelen av programmet. Som en ekstra spiss på det hele var Jan Rune Bangstø solist på tørre nevene. Hans fremføringer av velkjente Grieg-toner ved kun sine hender som instrument var både morsom og imponerende.

Som seg hør og bør i en slik nyttårskonsert var det avslutning med Johann Strauss's Radetzky March. Publikum satte som vanlig stor pris på janitsjarkorpsets nyttårskonsert. Applausen ble da også tilsvarende, og før konferansier Odd Møeland på vegne av janitsjarkorpset kunne avslutte med ønske om et godt år, måtte det ekstranummer til.

ROB



Dirigent Espen Aslaksen i aksjon med Nannestad janitsjarkorps under nyttårskonserten i kommunehuset.

# Den nye postordningen fungerer bra

Neppe tidligere i den lokale Postens historie er det gjennomført så betydelige endringer i rutinene som det som ble gjennomført for vel et halvt år siden. Da ble nemlig all omdeling av aviser, brev, reklame og pakker for hele bygda samlet i avdelingen Nannestad omdeling, som sammen med ekspedisjonsavdelingen for 2030 Nannestad holder til i Teiegaarden.

Totalt er det ved omdelingsavdelingen ansatt 23 personer, som utgjør 13,5 årsverk. Budrutene foregår med egne biler, mens en er en ren sykkelrute. Den lengste budruten er å finne i Maura, mens ruten over Preståsen har de fleste stoppestedene. I Holter er det ellers tre landpostbud og en lokalrute, i Nannestad to landpostbud og tre lokalruter, og i Maura en landpostbud og to lokalruter. Totalt betjenes 3 295 husstander i bygda. Leder for omdelingsavdelingen er Gro Tarud.

omlag 200 postbokser å finne. Leder for ekspedisjonene i såvel Nannestad som Holter og Maura er postmester Elin Haug Persson. Poststyrere for Maura er Lene Melby og for Holter Bjørn Peder Olsen. Bemanningen ved de tre postkontorene er 12 personer, derav seks i Nannestad.

- Vi mener det er positivt at all posttjeneste er under samme styring i bygda. Dette styrker lokalkunnskapen, gir bedre grunnlag for samarbeid og skaper et godt miljø, sier postmester Elin Haug Persson. Hun og hennes medarbeidere kan treffes på telefon 63 99 70 19. **ROB**

## LIKE ÅPNINGSTIDER

Fra 1. januar i år er det like åpningstider for postkontorene i Maura, Nannestad og Holter. Dette er fra 0930 til 1630 på dager fra mandag til og med fredag, og på lørdager fra 1000 til 1400. Omdelingsavdelingen starter kl 0630 om morgenen og avslutter kl 1400. Postbudene starter vanligvis sine ruter mellom kl 0930 og 1000, med senest start kl 1130. Pakkepost og post til postboksene blir sendt ut til de respektive postkontorene på morgenen. Omdelingsavdelings telefonnummer er 63 99 32 09.

## FUNGERER BRA

- Nå fungerer alle i ett team, noe som fungerer meget bra. Vi trives i jobbene våre, sier stedfortredende teamleder for omdelingen, Else Granli, som minner om at kundene må huske på å bruke rett navn og adresse. Likeledes at postkassene må være godt merket, og at det sørges for god strøing ved kassestativene vinterstid.

- Jeg bekrefter at vi trives i jobben. Den gir avveksling med stadig nye gjøremål, og vi treffer mange mennesker på vår vei, sier landpostbud Leif Helge Sommerseth, som er avdelingens tillitsmann og har vært postbud siden 1971.

## EGEN EKSPEDISJONSAVDELING

Ekspedisjonen ved 2030 Nannestad tar seg av all skranketjeneste, som inn- og utbetaling, sparing, lån, forsikring og all innlevering av brev og annen post. Her er det også



- Vi mener det er positivt at all posttjeneste i bygda er under samme styring, sier postmester Elin Haug Persson.



Lokalbud Bjørn Knapskog legger ut på sin rute om Engervegen, der 170 husstander skal få sin post.



- Vi trives i jobbene våre, sier landpostbud og tillitsmann ved Nannestad omdeling, Leif Helge Sommerseth.



Fra ekspedisjonen ved 2030 Nannestad, der kundebehandler Anne-Berit Jahr betjener kunde Bjørn Gaarder.

# Nannestad kommunale forening 40 år



Kommuneforbundets utmerkelse deles ut under Nannestad kommunale forenings 40-årsjubileum. Fra venstre Karsten Bahun, Mary Østli og Birger Kristoffersen, som fikk sine heders tegn for 40 års medlemskap, samt Ragnhild Haugamo for 25 år. Til høyre leder av foreningen, Kåre Vestlund.

**Nannestad kommunale forening ble stiftet 17. april 1958. I løpet av de 40 år som siden er gått har foreningen tatt for seg en rekke saker. Medlemstallet har også vært jamnt stigende, og i jubileumsåret er det 290 kommuneansatte som har sin tilhørighet i den kommunale foreningen.**

I sin 40-årige historie har Nannestad kommunale forening hatt åtte ledere. Dette har vært Alf Myrhaug, Magne Olsen, Gunnar Nyholt, Tove Hoff, Kari Karlsen, Bjørn Egil Hytjan, Hans Strøm og Kåre Vestlund. Medlemstallet har i takt med stadig flere kommunalt ansatte økt fra 102 i 1974 til nærmere 300 nå.

Av aktuelle saker som har vært tatt opp i

foreningen nevnes blant annet bedriftslegeordning, opprettelse av kommunalt administrasjonsutvalg, arbeidsmiljøutvalg, frikjøp av 12 timer ukentlig for hovedtillitsmann, EDB-planer, lærlingeordning, kontor plasser for den kommunale administrasjonen og vaktmesterordninger.

Omlag 70 medlemmer og innbudte deltok i Nannestad kommunale forenings 40-årsjubileum i Bjerke velhus. Her var det blant annet hilsener og gaveoverrekkelser fra Akershus avdeling av Norsk kommuneforbund, fra de kommunale foreningene i nabokommunene Nes og Gjerdrum, fra Nannestad lærerlag og fra Nannestad kommunes administrative og politiske ledelse.

ROB

## Det lysner for videregående skole

**Spørsmålet om bygging av en videregående skole i Nannestad har vandret noe frem og tilbake. Fylkesrådmannen hadde således innstilt på at det ikke skulle avsettes penger til dette formålet i perioden fram til 2002. Men i samsvar med fylkesutvalgets innstilling har Akershus fylkesting vedtatt en kraftig økning i investeringene til sykehus og skoler. Dette betyr også at det skal bygges videregående skole i Nannestad i årene 2001 og 2002.**

Fylkestingets avgjørelse tilsier at fylkets investeringer økes med 47 prosent i forhold til nåværende økonomiplan. Oppgradering av Sentralsykehuset, nytt sykehus i Follo og bygging og oppgradering av videregående skoler blir de største oppgavene i kommende økonomiplan.

### KLAR I ÅR 2003

Etter økonomiplanen er det avsatt 50 millioner kroner til byggestart for den videregående skolen i Nannestad i 2001, samt 100 millioner kroner i det påfølgende år.

Tomt for skolen er allerede utpekt av fylket og anbefalt av kommunen. Dette er et areale mellom Nannestad sykehjem og Nannestad Stadion. Området blir nå gjenstand for regulering, og byggeplaner skal utarbeides. Sannsynlig skal det i tilknytning til den videregående skolen bygges en idrettshall, som kan bli brukt også av andre skoler, idrettslag og foreninger. Dersom alt går etter planene, vil en Nannestad videregående skole stå klar i 2003.

### KORTERE REISETID

Hvilke linjer den nye skolen skal ha er ikke fastlagt. Men det er et uttrykt ønske om at foruten de vanlige linjene bør skolen få egne linjer for idrett, transport og flyplassrelaterte fag.

Nannestad ungdom som idag går i videregående skoler er henvist til Eidsvoll, Ullensaker eller andre steder. Med en egen slik skole i Nannestad, vil det for disse ungdommene bety en betraktelig redusert reisetid.

Med vedtaket i fylkestingen ser det nå lyst ut til at bygda skal få sin etterlengtede skole i overskuelig fremtid.

ROB

## Mattradisjoner fra Akershus



Her i bygda var Ellen Alm ansvarlig for innsamling av tidligere tiders oppskrifter og mattradisjoner. Her presenterer hun boken "Mattradisjoner fra Akershus".

**Akershus bondekvinnelag fant det i 1996 ønskelig å få samlet alle de tradisjonelle matoppskriftene som enda var tilgjengelige i fylket. Resultatet er boken "Mattradisjoner i Akershus", som også beskriver mattradisjonene i en videre forstand. Det er de respektive bondekvinnelagene i fylket som har stått for innsamlingen av stoffet.**

De senere årene har såvel familieliv som mattradisjoner gjennomgått betydelige endringer, ikke minst ved at mange kvinner etterhvert er blitt utearbeidene, og nye tilberedningsmetoder og oppbevaingsteknikker for mat er kommet til. Enkelte av de gamle tradisjonene er i ferd med å forsvinne, og bondekvinnelagene fant det ønskelig å ta vare på fortidens metoder innen matsektoren.

Foruten de mange tradisjonsrike oppskriftene finner en i boka egne kapitler om landbruket i Akershus, hvorledes maten ble skaffet, tillaget og oppbevart og litt om hva måltidene som regel besto av. Videre er det egne beskrivelser om såvel matskikker som selskapsmat.

Folk som har hatt rede på lokal matkultur i bygdene er blitt intervjuet om hvorledes maten ble skaffet, oppbevart, laget til og brukt ved forskjellige anledninger. Samtidig er stoff hentet fra håndskrevne kokebøker for å finne velbrukte oppskrifter.

Boken "Mattradisjoner fra Akershus" gir nyttige beskrivelser av tidligere tiders matstell i distriktet, og den kan også skape aktuelle oppskrifter for dagens mat. Den er å få kjøpt i bokhandlene og hos de lokale bondekvinnelagene.

ROB

# Da almenningene gav varme til bygdefolket

De som har en del år å se tilbake på minnes sikkert et velkjent syn da lange rekker av hestekjoretøy og kjørekarer passerte på vinterlige veger gjennom store deler av bygda. Dette var bygdefolk som bragte ved og varme til bygds for å sikre nødvendig forsyning for å holde kuldegradene på betryggende avstand. I denne artikkelen beretter Bjarne Holter på Kjønsstad gård om tradisjoner knyttet til å hugge og få transportert veden fra almenninga og hjem til gårdene.

Varme til kamp mot kulda har alltid vært en livsbetingelse. Derfor har dette med ved og varme fulgt mennesket til alle tider. Først til oppvarming av hus og til matlaging, senere også i en mer industriell sammenheng. Under krigsårene på 1940-tallet ble også ved en kraftkilde til å dra biler og annen redskap.

## STORE SKOGER

Selv om veden har hatt mange bruksområder har det alltid her i bygda vært nok å ta av, både i de tre almenningene på hver 30 000 mål og alle de lokale gårdsskogene. Nannestad almenning var opprinnelig Statens eiendom, men nannestadsokningene hadde sin bruksrett i skogen. De bruksberettigede kunne opprinnelig ta ut av skogen det de trengte uten utvisning, men under oppsyn av almenningen og fogden. Etter 1870-årene er almenningen administrert av et styre som er valgt blant de bruksberettigede. Ved utvisning av ved fra almenningen kunne tildelingen variere fra ni kors for de minste gardene og opp til 36 kors for de største. Dessuten kunne ved kjøpes fra selve almenningen, tilvirket av almenningens fast ansatte.

## SOMMERHOGST

Hogging av almenningsved skulle foregå mellom våronna og slåttonna, det vil si i juni og fram til 15. juli. På denne tiden var også husdyra sluppet på beite, og gardsfolket fikk bedre tid. Enkelte optimister så da også fram til denne sommerlige avkoplingen fra det daglige arbeidet, der det foruten hogst også kunne være tid for å prøve fiskestanga og jaktutstyret.

Til å forestå utvisningen av hogstener for veden var det en skogvokter, som også ble kalt "skaufuten". En av de mest kjente av disse skogens folk var Amund Melbyseter, som fungerte som skogvokter i tiden fra 1893 til 1914. Som skogvokter var han alene ansvarlig for all blinking av såvel tømmer som ved i almenningen. Amund ble etterfulgt av Ole Hoff i stillingen som skogvokter.

## SAMLING PÅ SAGA

Vedhoggerne samlet seg på Rustadsaga grytidlig om morgenen. Så var det å legge i veg mot hogstfeltene, som kunne bli en lang marsj på varme sommerdager. Eneste vegen var Gruvevegen, men heller ikke denne var farbar med vognredskap. Skogsmannen Ole Hoff med blinkøksa under armen ledet opp-toget, som kunne bestå av mange menn. Hoggerne hadde ofte med seg mat for minst to dager og klær for overnatting ute, pluss redskap. Selv om marsjen kunne ta både to og tre timer, var skogvokteren uanfektet av turen. Først da hogstfolket var vel i arbeide, kunne han unne seg en liten hvil.

## SUVEREN SKOGVOKTER

Selve vedonene for hoggerne kunne varie-



re når det gjaldt hogstvirke og terreng. Men skogvokteren var suveren i sin stilling, og ingen våget å opponere mot hans tilvisninger. Hogstmetoden var såkalt plukkhogst, med tillegg av vindfall og tørre trær, og redskapene var som regel slitsomme å bruke.

Var vedhogget langt fra koie ble det til at mannskapene overnattet under åpen himmel. Søvn ble det da også så som så med, matstellet likeledes. Noen hadde nok med seg middagsmat, men det ble likevel mest kaffe og brødsriver. Andre dagen begynte gjerne med reising av kors i det som var hogd. Lengden på hver stokk skulle være fire meter og korset en meter høyt. Ukurant virke kunne legges inne i korset, sammen med lauvskog, som ble regnet som ukurant vare. For å få mest mulig trevirke i korset var det forøvrig vanlig at dette ble lagt slik at det helte utover ei helling, og dermed virket mindre enn det virkelig var. Men skogvokteren hadde godt øyemål, og det hendte at enkelte kors måtte rives ned igjen.

## KJØRINGA

Seinhøstes ble korsene samlet sammen med lunnedrag i større vedlunner. Dette måtte gjøres på en dag. Når skogvokteren eller andre kjentfolk mente at tiden var inne gikk det beskjed til de bruksberettigede om at nå skulle alningsvegen brøytes. Også her var skogvokteren vegviser i ofte vanskelig terreng. Men likevel kunne blaute myrer og mye snø føre til stor innsats for å få brukbar kjøreveg. Skogskjørerne så helst at de kunne komme igang med vedkjøringa før jul, da dette gav anledning til å hente enkelte lass i romjula.

Flere av de bruksberettigede hadde ikke egen hest. Disse inngikk overenskomster med andre ved såkalt "dømmning", der lønna som regel var et bedre måltid mat med "nogo attåt".

## KALDT ARBEIDE

Det var likevel helst på nyåret, ofte på det kaldeste av vinteren, at kjøringa kom ordentlig igang. Skikkelige opparbeidede veger i skogen fantes ikke, og de var vanskelige å holde istand. "Sesongarbeider" Amund Tangen klarte likevel å holde det meste under kontroll. Alle kjørevegene var envegskjørte, og for å unngå grov kjefte måtte alle være ute i tide slik at de slapp å møte kjørende på veg ned igjen. Det var ellers den som var på veg oppover som måtte vike plass, noe som kunne være strevsomt i

meterhøg snø.

Kjørerne i almenningen måtte befinne seg ved lesseplassen i grålysninga, noe som betydde at de mest langveisfarende måtte svært tidlig opp om morgenen. Når så et par hundre bruksberettigede, hver med fra en til tre hester og tilhørende sangverk av skogsbjeller, stilte opp var det en opplevelse både å se og å høre dette "toget". Med hestenes bjeller ble det varslet at her var det kjøriere på veg, noe som var en nødvendighet for å unngå uønskede episoder.

## FAST HVILESTED

Melbyseter var fast hvilested for kjørerne. Her ble nistematen satt inn, og her fikk kara varmen i kroppen igjen etter kanskje et par timers kjøring i spengkulda. Rundt århundreskiftet kunne det være opptil ett hundre hester samlet i lykkja på Øversetra hos Berthe og Amund Melbyseter. Faktisk kunne det være så fullt innendørs at husets folk nærmest måtte holde seg utendørs! Her fikk kjørekara kjøpt kaffe til syv øre spillkommen (en stor kopp), men prisen steg senere til 10 øre. Anne og Ole Hoff fortsatte tradisjonen på Melbyseter, inntil de flyttet ned til Rustadmoen og overtok forvaltningen av almenningens husvære der. Dermed flyttet også hvilestedet for almenningsskjørerne over dit, der det var et langt bedre husvære. Her var det også hvilerom for sagmannskapene og for folk som lå på tømmerkjøring for almenningen.

## HJEMTUR

Når alle vedkjørere braut opp for hjemreise ble det lange rekker med hester og vedlass som tok seg fram gjennom bygda på ettermiddagen. Etter at hestene var satt på plass smakte det nok godt med en solid middag hjemme. Så var det ut for å lesse av lassene og gjøre alt klart for neste dag. Men først etterat sletøy og redskap var ettersett og eventuelt reparert. Verst var det om hestene hadde mistet en sko eller fler, da måtte det rigges til for ny skoing. Det var nemlig umulig å dra til skogs igjen uten skikkelige sko på hestebeina.

EGNE KLÆR og hestedekken måtte tørkes ved ovnen og nye høysekker til for måtte stappes før en kunne slappe av etter en slit-som dag med noen få timers søvn.

SNART ringte klokka for en ny dag med foring og stell av hestene, noe som er og var det første og siste en god skogskjører har i tankene!

ROB

Adressefelt:

# På plass i Bo- og servicesenteret



Marie Grønlie mottok blomster på vegne av beboerne fra rådmann Hersløv. Hun tok like godt en takketale på sparket, og takket blant annet for at hun var så heldig å få plass ved senteret.

**Det ble en minnerik aften da Bo- og servicesenteret ble åpnet midt i november i fjor. De første beboerne var allerede på plass, og deltok også på åpningen. For anledningen ble det blant annet servert nydelig elgsteik.**

I alt 20 leiligheter sto til disposisjon, og etterspørselen var så stor at alle var opptatt med en gang. Rundt 50 søkere viste sin interesse. I byggekomiteen har Morten Soma, Bente Nygård, Bent Herseth, Åse Flatland, Marit Berntsen og Nils Blakkisrud sittet. -Jeg har lært utrolig mye om eldreomsorg i denne perioden, sa Morten Soma i sin åpningstale. Han har vært leder for byggekomiteen.

## ELG I BRONSE

I dobbelt forstand sto elgen på menyen denne kvelden. Ikke nok med at det ble servert elgsteik, så overrakte ordfører Hans F. Bang en elg i bronse til Bo- og servicesenteret, representert ved pleie- og omsorgssjef Kari Homble. Skulpturen er laget av Skule Waksvik. -Alle i kommunestyret var enige om at nå var det de eldres tur, sa Bang. Han roste videre både entreprenør og ansatte for deres engasjement og innspill for å få til de beste løsningene.

## FLERE GAVER

Men det vanket flere gaver. Nannestad



Utpå kvelden ankom leikaringen Nanni, som holdt oppvisning i rekkedans.

Sanitetsforening, representert ved Conny Dal, "avduket" et piano som foreningen gav til senteret. Videre vanket det masse blomster. Jens Martinsen fra Sykehjemmets Venner overrakte blomster til samtlige av beboerne. Nannestad Hagelag gav et gavekort på 6000 kroner til beplantning. Innvielsen av pianoet tok Njaal Terje Thorud seg av,

med både sang og spill. Rådmann Josef Hersløv overrakte blomster til senteret, og Marie Grønlie mottok disse på vegne av beboerne.

Om kvelden kom leikaringen Nanni på besøk. De presenterte både sangdans, reindanser og rekkedans.

MH



Det ble riktig hyggelig til bords under åpningen av Bo- og Servicesenteret. Beboer Sigrid Ryddingstad flankeres her av ordfører Hans F. Bang (t.v.) og Morten Soma, leder for byggekomiteen.