

BYGDESPILLET

Kommunal informasjonsavis for Nannestad

NUMMER 1

28. ÅRGANG

FEBRUAR 2001

Utgiver: Nannestad kommune

Kulturprisen til Tove og Terje Bekkedal



Tove og Terje Bekkedal er et kjent begrep innen folkemusikken og gammaldansen både her i bygda og ellers i distriktet. For sin mangeårige og aktive innsats på dansens og musikkens område fikk de kommunens kulturpris for 2000. Se mer om dette på side 9.

ROB

Lokal krigshistorie i bokform



Kåre Syltevik har utgitt en samling av minner fra Hjemmestyrkenes innsats i perioden 1940-1945. Se mer om dette på side 18.

ROB

Boka om motstandsbevegelsens historie presenteres her av forfatteren Kåre Syltevik (i midten), omgitt av Hans Homble, Bosse Tangen, Bjørg Tangen og

Frivillighetspris til Steinar Laugen

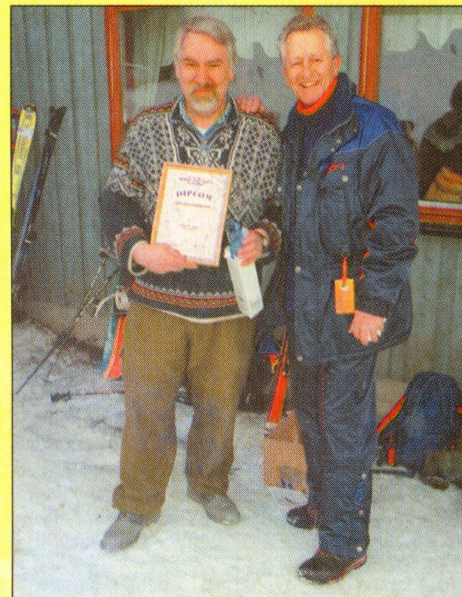

Steinar Laugen er tildelt Akershus idrettskrets frivillighetspris for 2000 for fremragende innsats for alpinsporten i distriktet. Se mer om dette på side 14.

ROB

Drømmeår i Australia

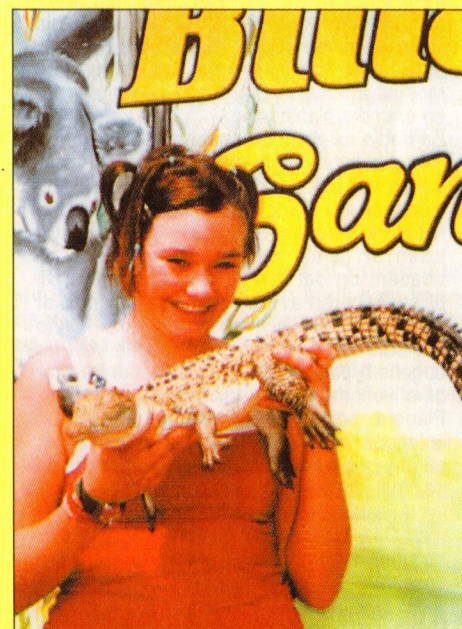

Ellen Dorthea Tangen er for ett år utvekslingsstudent i Australia. Vi har fått brev fra henne, noe det kan leses om på side 17.

ROB

«BYGDESPEILET»

Kommunal informasjonsavis for Nannestad
Utkommer 4 ganger årlig – opplag: 3 850.

Ansvarlig redaksjonsutvalg:

Magnar Haraldsen, Jonny F. Andersen,
Marita Andersen,
Helge Enger,
Grethe Hoff
Unni Breen Vinge

Faglig leder:

Reidar Otto Brovold.
Redaksjonen avsluttet
5. februar 2001.

Sats og trykk: AS Eidsvold Blad.

Rådmannen gikk fra borde

Etter nær 10 års tjeneste som Nannestad kommunes rådmann trakk ved årsskiftet Josef Hersløv seg tilbake til pensjonisttilværelsen. Selv om en rådmann på ingen måte styrer kommunens politiske liv, er det klart at med så lang tjeneste som kommunens administrative leder har han satt sine spor. Ikke minst ved at kommunen i denne tiden har hatt en utvikling som aldri før, og dermed en rekke større og mindre utfordringer for de som skal delta i det kommunale styre og stell. I Hersløvs rådmannstid har hans rammebetingelser endret seg mye. Her kan nevnes ny kommunelov, ny flyplass og omlegging av den politiske og administrative ordning i kommunen. Samtidig har rådmannsrollen endret seg fra å være en forvalterrolle til en kreativtets- og pådriverrolle. Dette gjelder ikke minst innen store forandringer ved trafikksikkerhetsfeltet, boligbygging, barnehageutbygging og skolebygging. Rådmann Hersløv har vist en stor innsats innen sitt kommunale virkefelt. Bygdespeilet takker for innsatsen, og ønsker han en god og trivelig pensjonisttilværelse! **ROB**

Tredje rullebane ikke ønsket

I flere år har kommunene Nannestad og Ullensaker med tilhørende innbyggere gått ut fra at Luftfartsverkets behov for arealer skulle være begrenset til de nåværende grenser. Men tidligere løfter er brutt, og det innrømmes nå at en tredje rullebane på Gardermoen er under planlegging.

En tredje rullebane i Nannestad vil berøre en rekke boligområder med støy, blant andre Løken I og II, Maura øst og Preståsen. En ny rullebane vil i tillegg berøre store arealer dyrket mark, blant annet hele 31 gårdstun. Flere tusen år gamle kulturminner vil kunne bli utradert, og det nye hestesportssenteret vil bli sterkt berørt av støy. Det vises videre til at tidligere konsekvensutredninger ikke kunne anbefale anlegg av en ny rullebane vest for dagens flyplass. Dette blant annet ut fra flyoperative forhold og store merkostnader. Planene som nå er presentert om at det anlegges en tredje rullebane er nok et bevis på at ingen av de berørte kommuner har noe de skulle ha sagt om anlegg og utvidelser av flyplassen. Undertegnede spurte i et møte med Oslo Lufthavn for et års tid siden: - Når kommer den tredje rullebanen på Gardermoen. Svaret fra lufthavnsjefen var da at dette ikke var et aktuelt spørsmål.

Hvem skal Nannestad og Ullensaker kommune stole på i spørsmål om flyplassen? **ROB**

Vinterlig spasertur på hvit snø

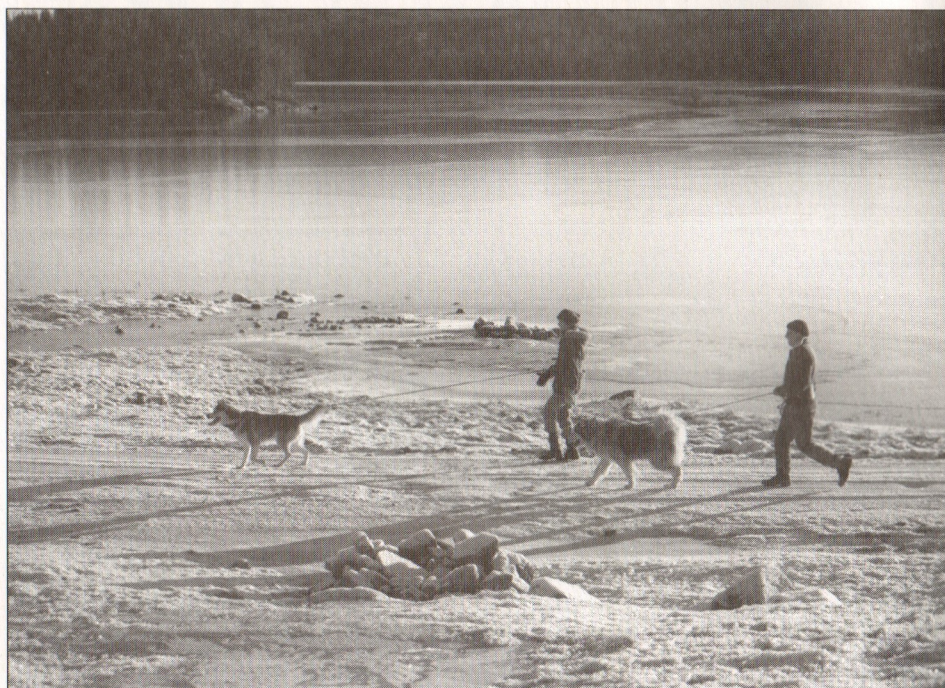

Vinteren og snøen kom seint, og ikke før like innunder jul ble det hvitt på bakken. Etter en lang og fuktig høst ble det likevel julekortstemning denne gangen også. Og i jula viste naturen seg fra sin aller beste side, der noen kuldegrader og strålende sol gjorde vinterlandskapet til et vakkert skue. Men

da snødybden bare var noen få centimeter, måtte skiløperne enda vente i noen dager. Dette bildet er fra Vestenden av Råsjøen hvor to- og firbeinte spaserende benytter anledningen til en tur i det vakre været.

SEK

Brannvesenet med 99 utrykninger i 2000

Statistikken viser at Nannestad brannvesen i alt hadde 99 utrykninger i året som gikk. Dette er 50 prosent mer enn i årene 1997 og 1998 og 15 prosent høyere enn i 1999.

- Stigningen i antall utrykninger er noenlunde jevnt fordelt på de forskjellige kategoriene brann, trafikkulykker og vannskader. Av større skader var det en eldre enebolig som fikk store skader, mens det ellers ikke har funnet sted skader i kategorien over en halv million kroner, sier brannsjef Birger Kristoffersen.

Det er registrert ett dødsfall ved at en bil falt over en person under reparasjonsarbeid, samt en alvorlig skade på person etter utforkjøring med bil. For øvrig har det vært tre personskader av lettere karakter i forbindelse med trafikkulykker.

Det har ellers vært utrykninger til 10 branner i bygninger og anlegg og tre til bilbranner. Det er notert seks pipebranner og

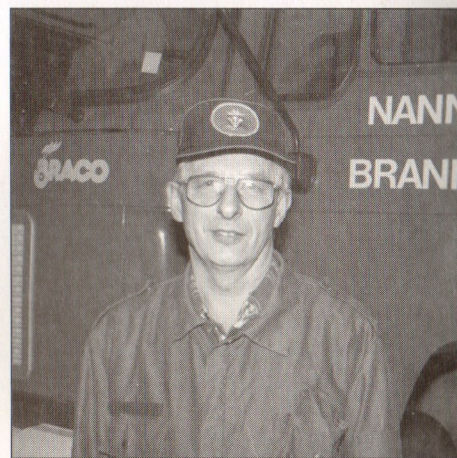

- Antall utrykninger for Nannestad brannvesen har de senere årene vist en sterk signing, sier brannsjef Birger Kristoffersen.

tre gressbranner. Brannvesenet har rykket ut til to brannhindrende tiltak og til 10 trafikkulykker og 13 småbranner. Falske brannvarslinger har ikke forekommet, men det har vært unødig utrykning ved syv tilfeller.

Det har vært hele 22 utrykninger til oppstøtte vannskader og oversvømmelser og en til forurensning ved oljesøl. Ellers har brannvesenet rykket ut ved annen assistanse i 13 tilfeller. I ni tilfeller har det vært høynet beredskap ved assistanse til fly som har vært i vanskeligheter til og fra Gardermoen.

Nannestad brannvesen har i dag tilsatt en brannsjef, tre varabrannsjefer, fire brannmestere, to feiere og 12 deltids brannkonstabler. **ROB**

Nannestad Arbeiderlag

Årsmøtet i Nannestad Arbeiderlag ble nylig avholdt, og laget kan se tilbake på god aktivitet i året som gikk. Laget, som er et lokallag av Nannestad Arbeiderparti, har avholdt flere medlemsmøter og samlinger. Dessuten er det utført en ikke ubetydelig dugnadsinnsats på "Folkets Hus" som eies av laget. Inger Johanne Berntsen har vært leder i året som gikk. Hun er gjenvalgt for et nytt år, og med seg i styret får hun Ruth Arntzen, Ingjerd Enger, Magnar Arntzen, Bjørg Svendsen og John Nielsen. Laget har også et eget husstyre som ledes av Ingolf Skaldebø. **HE**

Leirelva som kraftkilde og tømmertransportør

Låkedalen er et typisk leirfallsområde. Gjennom tusener av år har elva gravd seg ned på grunnfjellet og danner elvebunnen helt ned til Aanesruddalen. På østsiden av elva er det stupbratte leirbakker rett ned mot elva, mens på vestsiden er det dannet flere sletter inn under bratte bakker. Det er bunnen av leirfallene som danner Låkedalen, slik en ser den ned mot Verkensfossen mellom Låkehagan og Bjertnes. På østsiden finnes flere slike sletter. En av disse er kalt Vølla, der det i sin tid var et teglevrk. Dette kan enda finne rester av, selv om verket ble nedlagt for mer enn hundre år siden.

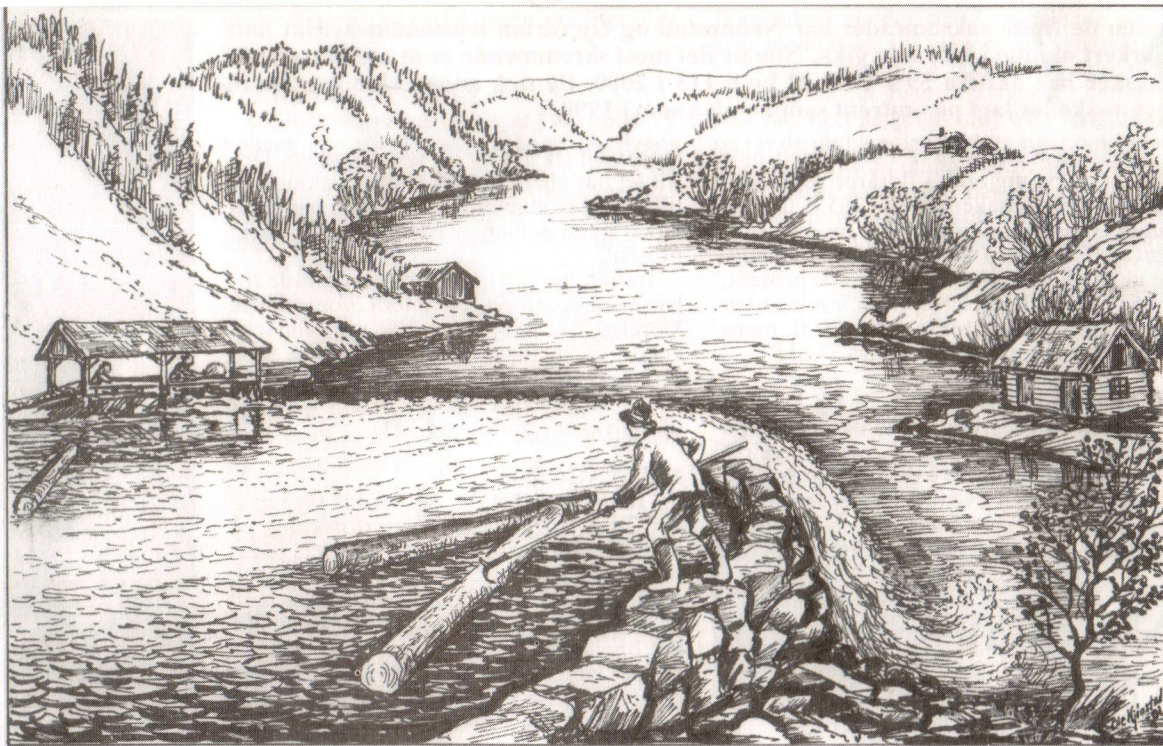

Det var Leirelva som gav grunnlaget for all industriell virksomhet i Låkedalen, slik den også gjorde ved andre fossefall. På østsiden av Låkedalsfossen lå industrianlegg og verksteder som perler på en snor. Ingen kan med sikkerhet si hvor lenge denne virksomheten varte, men mølla i Låkedalen ble skriftlig nevnt allerede i 1661. Denne lå øverst ved fossen og tilhørte Søgarn Låke, og den ble betraktet som et godt bruk. På det beste hadde mølla tre møllesteiner og grynbanke.

SAGBRUK

I 1760 ble mølla frasolgt gården, det samme ble saga, som lå nedenfor mølla. Denne kan ha blitt bygd omkring 1630 av brukeren på Låke, Torstein Låke. Gamle notater viser at det i 1684 ble skåret 2 100 bord på denne saga, som bare hadde ett blad. Dessuten var det bare drift ved saga en tid om våren. I året 1663 gav Låkedals saga like mye av seg i skatt som saga i Kringlerdalen. Til å betjene saga trengtes en mester og en bakgutt. Både saga og mølla ble nedlagt i 1890.

Nedenfor saga, og på samme side, lå Vadmelsstampa. Et gammelt fotografi på Låke mener en at viser denne bygningen. Stampa lå innunder en bratt bakke, som også i dag kalles for Stampebakken. Vadmelsstampa var i bruk til omkring år 1900. I Stampebakken var det for øvrig en skibakke hver vinter, der det etter tidens målestokk ble prestert mange lange hopp.

FARGERI

På vestsiden av fossen lå Fargeriet, som hadde vært i drift helt fra 1859. Eierne Anders Olsen solgte sin bedrift i 1870 til Kristoffer Kristoffersen. I 1875 ble fargeriet videresolgt til farger Johannes Olsen fra Toten og hustru Karine Jørgensen fra Hurdal. Ekteparet kjøpte gården Aanesrud i 1901. Eldste sønn, Ordner Olsen fortsatte å drive fargeriet fram til første verdenskrig. Han hadde da kjøpt gården Logna og flyttet dit.

Fargeriets hus var tømret direkte på berget. Under vårlommene kom elvevannet

ubehagelig nær husene. Hovedbygningen var i to etasjer, og etter riving ble det solgt.

SMIE OG GARVERI

Et industrisamfunn måtte selvsagt ha sin egen smed, og smia sto oppe ved vegen overfor fargerihusene. Det var i 1881 at Nils Hansen fra Smedstua i Teiebyen kjøpte Logna, og han var smed. Kanskje var det han som bygde den første smia, som sto ved vegen helt til for noen år siden.

På nordsiden av bygdevegen og ved østenden av brua over elva anla Jacob Westbye et garveri. Han var utdannet garver og var avhengig av mye og rent vann. Han flyttet hovedbygningen på Nordby ned til Låkedalen i 1867 og bygde opp sitt eget garveri ved elvebredden. Denne bygningen sto der helt til 1928.

LANDHANDEL

Garveren var Bjarne Holters bestefar. Han var fra Vestby og bestemora fra Nordgarn Bjertnes. De drev også landhandel i nordenden av hovedbygningen. Garveriet ble lagt ned noen år etter at familien flyttet til Kjønstad i 1897, mens landhandelen holdt det gående til 1912. Gården ble da overtatt av Ida og Hans Røgler.

På denne tiden var det folksomt i Låkedalen. Garver Westbye hadde seks barn og farger Olsen like mange. Ellers var det mange jevnaldrende i nabolaget. I kretsen var det hornmusikklag, og i flere hus hang det gamle musikkinstrumenter som minner fra denne tiden.

E-VERK

Ved århundreskiftet så det ut til at industrisamfunnet i Låkedalen skulle dabbe av. Alle bedriftene var nå nedlagt og fraflyttet. Bare et par gårdsbruk og et par bruk under Låke var igjen.

Men vannkraften hadde ikke mistet sin aktualitet. Allerede i 1906 hadde Karl Laache planer om å bygge fossen ut til produksjon av elektrisk kraft. Det tok lang tid å realisere planen, men i 1914 ble det bygd en mindre dam, rørgate og kraftstasjon. Alle i

nabolaget gledet seg over å få lys og kraft, men ble likevel noe skuffet. Kontraktsmessig gikk mesteparten av kraften til Bjerke, og bare noen få fikk da glede av Låkeverket. Men i 1918 ble dammen påbygd til det som nå ses. Fallhøyden er 10 meter, rørgata har en meter i diameter og lengden er 70 meter. Produksjonen kom opp i 120 kWA med 5 000 Volt, og vannføringen var 1,5 kbm i sekundet. Nå ble det kraft til mesteparten av bygda, og gleden var stor.

TØMMERFLØYTING

Det ble fløytet mye tømmer i elva på denne tiden. Men ofte satte tømmeret seg fast mot brua eller dammen. Den brede tømmerluka var åpen bare i fløytinga, mens den mindre luka var til regulering av vannføringen. Det var ofte flom i elva, og det var bare hell at det ikke gikk liv til spille, for lukene ble aldri trekt før vannet fosset over dammen.

Vervene nederst i fossen kunne ved høy vannføring være livsfarlige for de som kom for nær. Under tømmerfløyting kunne en se at enkelte tømmerstokker kom ut i malstrømmen, ble tatt av dragsuget, og kom opp igjen langt nede i elva. Derfor ble det sterkt advart mot å bade her.

BADESTED

Låkedalen har alltid vært et ettertraktet sted for friluftinteresserte, både som bade- og fiskested. Ved fossen kan det både bades og inntas solstråler på de mange berghellene, mens det for de svømmedyktige nok var bedre muligheter når dammen sto full av vatn.

Befolkningsmessig har tettheten variert i takt med arbeidsmulighetene. Fra en glansperiode ved forrige århundreskifte gikk det raskt nedover. Men det var likevel et oppsving igjen ved siste krigstiden og utover. Da bodde om lag 40 personer i Låkedalen. Siden har tilbakegangen vært jevn, og per i dag er det kun en eneste fastboende på stedet!

BJARNE HOLTER/ROB

Nesten fordobling av narkosaker i 2000

Innen de fleste saksområder har Nannestad og Gjerdrum lensmannsdistrikt hatt markert økning i året som gikk. Noe av det mest skremmende er at antall narkotikasaker har økt fra 59 i 1999 til hele 113 i 2000. På den annen side har antall legemsskader lagt på omtrent samme nivå som i 1999.

Antall justissaker økte i 2000 med hele 367 saker, og utgjorde i fjoråret 981 saker. Antall fremmedsaker økte til 105 i 2000, og antall tvangsforretninger økte med 41 prosent til 923 saker i samme tidsrom. Tilfelle-
ne av skadeverk økte med nær 100 prosent, fra 53 i 1999 til 105 i 2000. Også kjøring uten førerkort ble nær fordoblet i 2000, mens motorvogntyverier gikk opp fra 37 til 53.

"GARDERMOEFEKT"

- En av hovedgrunnene til økningene på de fleste områder antas å være ringvirkninger av utbyggingen på Gardermoen, noe som ikke var helt uventet, uttaler lensmann Jan Kittelsby, som for øvrig er bekymret over den kraftige økningen i tvangsforret-

ninger og fravikelse av fast eiendom. Distriktet har ellers hatt en markert økning på tilflytting av utlendinger, noe som har medvirket til en økning av fremmedsaker på 43 prosent.

Trafikk har vært et prioritert område for lensmannskontoret og antall kontrollerte kjøretøy har økt. Dette har vært medvirkende til at anmeldelser for kjøring uten førerkort økte fra 23 i 1999 til 45 i 2000. På den positive siden noteres at det ikke var dødsulykker i trafikken i 2000.

MYE TAGGING

- Blant skadeverk er det mange taggersaker. Tross stor innsats og etterforskning på dette området har det ikke lyktes å få redusert dette uvesenet. Det har vært utallige oppfordringer til foreldre om å følge med på hva de unge foretar seg, men likevel blir det oppbevart taggerutstyr i både garasjer og på gutterommene uten at foreldrene reagerer. Disse skadeverkene påfører samfunnet store økonomiske utlegg til rengjøring, og ungdommer som deltar i slikt kan få erstatningskrav som følger dem i mange år framover. I verste fall kan det ødelegge hele fremtiden for ungdommene, sier Kittelsby.

OGSÅ SPRITSMUGLING

I fjor hadde lensmannskontoret også en ressurskrevende enkeltsak i form av sprit-smugling. Også den berømte gassbrannen i Lillestrøm krevde personell fra Nannestad og Gjerdrum lensmannskontor.

- Distriktet ser fortsatt problemer med "mobile" kriminelle. Mange av forbrytelsene blir uført av personer som enten tilfeldigvis kjører innom distriktet eller er på besøk hos andre. Ungdommen i distriktet består stort sett av ansvarsfull og fin ungdom, men det er de få som ødelegger hel-



- En av hovedgrunnene for økningene av antall saker ved lensmannskontoret antas å være ringvirkninger av flyplassutbyggingen, sier lensmann Jan Kittelsby.

hetsinntrykket. Året 2000 har vært arbeidskrevende på mange områder. Men til tross for dette hadde lensmannskontoret en oppklaringsprosent på 43 og en saksbehandlingstid i gjennomsnitt på 116 dager, sier Kittelsby.

Folketallet i Nannestad og Gjerdrum utgjør til sammen 13 743 personer, og tallet er stadig stigende. - Vi føler at vi fortsatt har befolkningens tillit. Men vi skulle ønske at flere kontaktet oss når de så eller hørte noe som kunne være av interesse, sier lensmann Jan Kittelsby. **ROB**

Ny skolesjef i Nannestad



Skolesjef Anne Bergem

Fra 1. november 2000 har Anne Bergem vært konstituert skolesjef i Nannestad. Hun kom fra stillingen som konsulent for skoleutvikling og har således vært knyttet til skolesjefens kontor i noen år allerede. Før det var hun i mange år undervisningsinspektør på Preståsen skole, så samlet fartstid i kommunen er over ti år. Anne Bergem er fra Eidsvoll og har sin utdanning fra universitetet i Oslo. I hennes fagkrets er det blant annet et mellomfag i skoleledelse. På den måten skulle skoleverket i Nannestad være i de beste hender. Endelig tilsetting i stillingen skjer i løpet av februar, men Bygdespeilet er kjent med at Anne Bergem finnes blant søkerne til stillingen. **HE**

Nøkkeltall fra lensmannskontorets statistikk

| | |
|------------------------------------|---------|
| Innbyggere i Nannestad og Gjerdrum | 13 743 |
| Ansatte ved lensmannskontoret | 13 |
| Justissaker | 981 |
| Dødsfall | 116 |
| Fremmedsaker | 105 |
| Tvangsforretninger | 923 |
| Kjørte km i etaten | 102 069 |
| Forkynnelser | 332 |
| Narkosaker | 113 |
| Legemssaker, vold | 33 |
| Simple tyverier | 135 |
| Grove tyverier | 144 |
| Brukstyverier, motorvogn | 53 |
| Skadeverk | 105 |
| Økonomiske straffesaker | 38 |
| Kjøring i påvirket tilstand | 17 |
| Trafikkulykker med personellskader | 22 |
| Kjøring uten førerkort | 45 |

ROB

Støysonene blir nå basert på faktisk flytrafikk

Oslo Lufthavn har lagt fram nye kart over støysoner for flyplassen. Dette er første gang OSL har utarbeidet støysoner basert på den faktiske flytrafikken. De nye kartene viser at flystøyen er redusert i de fleste områdene sammenlignet med tidligere beregninger.

I områdene syd for flyplassen er imidlertid støysonene utvidet som følge av en større andel avganger sydover enn tidligere forutsatt. De nye støykartene er sendt til nabokommunene og skal videre ut på høring. Hensikten med støysonkartene er å gi nabokommunene et best mulig grunnlag for deres arealplanlegging, samt å gi OSL grunnlag for å vurdere selskapets støyisoleringsprogram.

STØYISOLERINGSPROGRAM

OSL har nå avsluttet støyisoleringsprogrammet etter de støysoner som ble beregnet i 1995. Resultatet fra etterprøvingen viser at myndighetenes vilkår er tilfredsstillende for de boliger der det er gjennomført tiltak. Det har vært et krav at OSL skulle gi tilskudd til støyisolering innen støysonene IV, III og deler av sone II. Dette er senere utvidet til å gjelde hele sone II, samt at OSL besluttet å utvide sin støtte til hel bekostning av isoleringen. Støysonene skulle videre beregnes etter retningslinjene for areal-

bruk i flystøysoner med grunnlag i flytrafikken for år 2002.

FLERE BOLIGER ISOLERES

De nye støysonene viser at ytterligere 14 boliger sør for østre rullebane nå ligger innenfor sone II. Etter at kartene har vært ute til høring vil OSL ta kontakt med de berørte boligeierne og starte arbeidet med undersøkelse om det må gjennomføres tiltak for disse boligene for å komme ned i tilfredsstillende innendørs støynivåer.

Det er stilt krav fra myndighetene om at OSL skal benytte en godkjent modell for sine beregninger. Hittil har OSL benyttet en modell som brukes av alle lufthavner i Norge og som er basert på en internasjonal modell. Selskapet har helt siden flyplassen ble åpnet målt flystøyen i naboområdene. Disse målingene har imidlertid vist dårlig samsvar med de nye beregningene for Gardermoen, og det har forekommet at målingene kan avvike med opptil 2-3 dBA.

STØYSONER JUSTERES

Størrelsen på avvikene i støyen varierer sterkt mellom de ulike områdene rundt flyplassen. Etter undersøkelser gjort av Luftfartsverket er det oppdaget tilsvarende problemer med beregningsmodeller både i USA og Europa. Luftfartsverket, Oslo Lufthavn og Forsvarets bygningstjeneste har iverksatt undersøkelser for å fastslå størrelser og årsaker til avvikene. Det vil kunne ta noen tid å innarbeide endringene i beregningsmodellene.

OSL vil videreføre eksisterende støyisoleringsprogram etter de nye beregningene i påvente av en avklaring rundt den nye modellen. Så snart dette er avklart vil det bli foretatt nødvendige justeringer og nye soner blir beregnet.

HÅPER PÅ BEDRE SAMARBEID

- Jeg er glad for at Oslo Lufthavn og Luftfartsverket innser at dette med at kommunene har rett i sine klager på flystøy.

Ikke minst gjelder dette manglende samsvar mellom antatte og virkelige støyverdier. Fortsatt mener jeg at OSL bør være mer etterkommende overfor klager fra beboere som har vært plaget av støy over lengre tid, og tar de nødvendige beslutninger om isolasjon så raskt som mulig. For øvrig håper jeg på et bedre samarbeid når det gjelder flystøy og andre faktorer som angår flyplassen og et godt naboskap, sier ordfører Hans Fredrik Bang. **ROB**

Laache ny Høyreleder

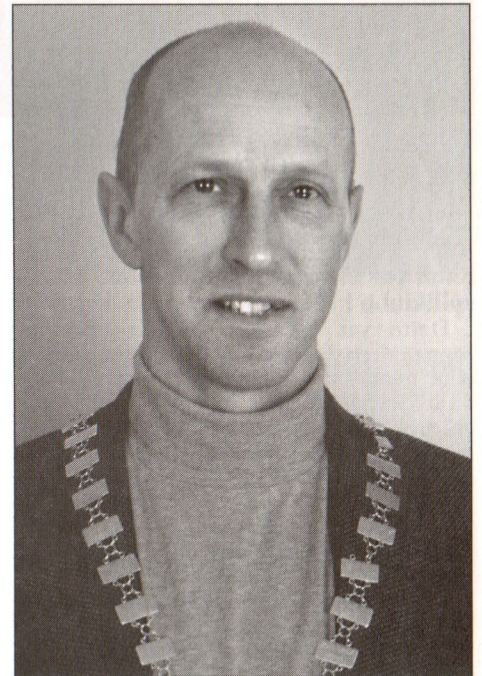

Karl Henrik Laache som nå leder Nannestad Høyre.

Nannestad Høyres har valgt Karl Henrik Laache til ny leder. Med seg i styret har han Ingar Nordby som politisk nestleder og Odd Mæland som organisatorisk nestleder. I styret ellers er Caroline Engelsrud Salberg, Dag Østli og Bodil Ekstrøm. Varaordfører Hanne Mæland møter fast i styremøtene.

På årsmøtet ble det ellers vedtatt å støtte Stiftelsen Åslia ved kjøp av andeler. Partiet ser på dette arbeidet som et viktig tiltak i bygda for ungdoms- og idrettsarbeidet. For Nannestad Høyre vil det i tiden fremover være spesielt viktig å holde kontroll på kommunens økonomi, for derved å gjenvinne handlefriheten i forhold til kommunens investeringer. Selv om det har vært investert mye de siste årene, mener partiet at det fortsatt er store uløste oppgaver, spesielt innenfor skolesektoren. Ny skole på Eltonåsen står høyest på Høyres prioritetsliste, sammen med en opprusting eller deling av Ungdomsskolen.

Høyre har i dag fem representanter i kommunestyret. Partiets målsetting fra mot neste kommunevalg er å bli Nannestads største borgerlige parti. **ROB**

VILTULYKKER
meldes til telefon
90 66 00 06



Trekkspilljubileum i Maura



Hurdal og Nannestad trekkspillklubb spilte opp under klubbens jubileumsfest i Bjerke velhus.

Et hundretalls entusiastiske trekkspillere og tilhengere var samlet til jubileum for Hurdal og Nannestad trekkspillklubb i Maura velhus.

Dette var egentlig et 50-årsjubileum. Men verken de trekkspillende hurdølingers eller nannestadsokningers musikere hadde holdt det gående så lenge. Likevel, når Hurdal trekkspillklubb hadde eksistert i 20 år og Nannestadklubben i 30 år, ble dette til sammen et halvt århundre. Og det var klart at dette var noe som måtte markeres på skikkelig vis.

Foruten det selskapelige samværet, grytrett og tilhørende taler for den jubilerende klubb, var det selvfølgelig trekkspillmusikk i varierte former som sto på programmet. Først ute var Hurdal og Nannestad trekkspillklubb, etterfulgt av de spillende venner fra Lensbygda på Toten. Jessheim trekkspillklubb var også på plass, likeledes et dusin musikere i Hauersetorader'n og trioen Odd og Wenche.

Selvfølgelig var det gamle og gode melodier og rytmer fra det som betegnes som trekkspillet naturlige valg som sto fremst på repertoaret. Men heller ikke svensketopp og andre nyere musikkformer var fraværende.

Trekkspillklubbene i Hurdal og Nannestad valgte sist høst å gå sammen til en klubb. Vi hadde da allerede øvd sammen siden i vår, og målet var felles opptreden under Ranseterfestivalen i Sverige. Dette gikk bra, og siden har vi stilt opp med en gruppe på 10 trekkspillere og et par på gitar, sier formannen i Hurdal og Nannestad trekkspillklubb, Kjell Solheim.

Klubbens øvelser foregår i Sandsnesseter grendehus, der May Limbodal fra Råholt er musikalsk leder. Medlemmenes treningsiver er upåklagelig. Men klubben etterlyser yngre medlemmer til å føre trekkspilltradisjonene videre.

ROB

Kommunale avgifter, gebyrer og priser

Kommunestyret har i møte 11.12.2000 vedtatt justering av betalingsattsene med virkning fra 1.1.01 for følgende kommunale avgifter, gebyrer og tjenester:

Kloakkgebyr, septikgebyr, feie- og tilsynsgebyr
Renovasjonsgebyr

3 prosent økning
24 prosent økning
og ny gebyrmodell

Behandlingsgebyr for byggesaker og arealplansaker
Gebyr for oppmålingsarbeider
Timesats for landbruksvikar
Egenbetaling for korttidsopphold i sykehjem

3 prosent økning
3 prosent økning
Økes til kr 160,00
Økes til kr 118,00 for
heldøgnsopphold og 59,00 for
dag- eller nattopphold.
Økes til kr 150,00 per måned for
mottakere med inntekt under 2G

Hjemmehjelp

Orientering om justerte satser for barnehageplasser er sendt aktuelle brukere direkte.
Det innføres ordning med kostnadsdekning i forbindelse med eiendomsmeqleroppdrag fra 1.1.2001.

Rådmannen

Bevilling for apotek

Statens helsetilsyn har i samsvar med loven om drift av apotek vedtatt at det skal opprettes apotek i Nannestad kommune og at dette skal være et selvstendig apotek. Cand pharm Dag Fossum er gitt bevilling for drift av dette apoteket.

Bevillingshaver hadde frist på inntil en måned med å akseptere bevillingen og at avtale med kjedetilknytning til Alliance UniChem Norge A/S var inngått. Innen tre måneder måtte Fossum ha skaffet lokaler til apoteket til veie og gitt sitt forslag til hva dette skulle hete. Innen ni måneder etter bevilling må apoteket være åpent for drift. Bevillingen kan ikke overdras til andre, og den kan av Statens helsetilsyn trekkes tilbake om de nevnte vilkår ikke overholdes.

ROB

«Kjendisen»

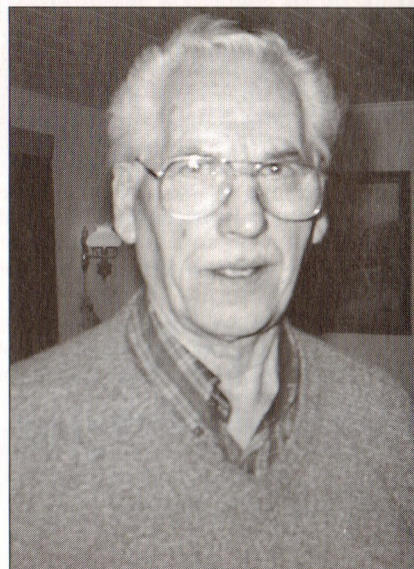

Arne Lunde

Arne Lunde fra Holter ble utfordret i forrige utgave av Bygdespeilet. Lunde kunne presentere følgende historie, som er en sann historie hentet fra Nannestad for en del år siden.

Det var en oslobilist som kom kjørende langs Nannestads litt skrantete veier. Det var ikke akkurat noen motorvei. Når sant skal sies, var den i elendig forfatning. Så møtte bilisten veivokteren som gikk med skuffa på ryggen langs veien. Bilisten stanset og kom ut av bilen. Rød av ergrelse lot han sin frustrasjon over veien gå ut over veivokteren. Veien var både bløt og humpete.

- Men det verste, sa bilisten, er at veien er så smal.

Veivokteren så litt rart på denne oslobilisten, bet av en stor skrå, spyttet litt i bakken og sa:

- Å synes du om lengda da?

Lunde sender «stafettspinnen» videre til Krf-politiker Roar Winge.

MH

Hele bygdas vinterlige tumleplass

Hederstegn til hestekarere

**BLI MED PÅ
EN MEGET GOD
INVESTERING...**

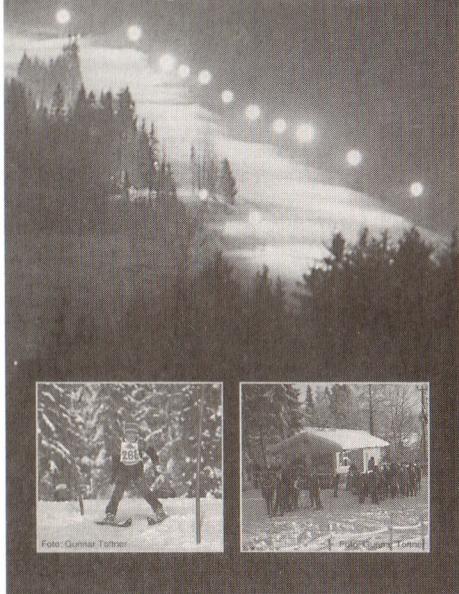

Nannestad idrettslag og Nannestad alpinklubb har sammen tatt initiativet til opprusting og økt aktivitet i Åslia skisenter. Målet er å kunne utvikle dette populære skisenteret til å bli en aktiv tumleplass for alle i bygda pluss interesserte fra nabokommunene.

Planene på både kortere og lengre sikt omfattet opprusting av allerede eksisterende anlegg og bygninger, anskaffelse av snøkanoner, utbygging av snowboardbakken og forlengelse av selve alpinbakken.

FAMILIEVENNLIG ANLEGG

Åslia skisenter er organisert som en stiftelse, som allerede har fått tilsagn og støtte fra flere interesserte firmaer, lag, foreninger og enkeltpersoner. I bakken er nå to snøkanoner på plass, samtidig som løypetraseen er i god stand. De øvrige planene tas det sikte på å få realisert innen rimelig tid.

Salg av heiskort skal danne hovedgrunnlaget for skisenterets drift, sammen med velvillig støtte fra flere hold. Investeringer til to snøkanoner har kostet mange penger, men foreløpig er finansieringen bragt i orden uten låneopptak.

- Åslia skal framstå som er familievennlig anlegg med plass for nær sagt alle årganger. Skisenteret er åpent alle ukens dager i sesongen, lørdag og søndag inkludert. At Åslia nå er i full sving igjen betyr selvfølgelig mye for den lokale interessen. Med flere vintr med minimale snømengder har dette betydd lange reiser for alle interesserte. Men dette skal bli hele Øvre Romerikes skisenter, sier Rut Sollien i Nannestad IL's alpingruppe. **ROB**

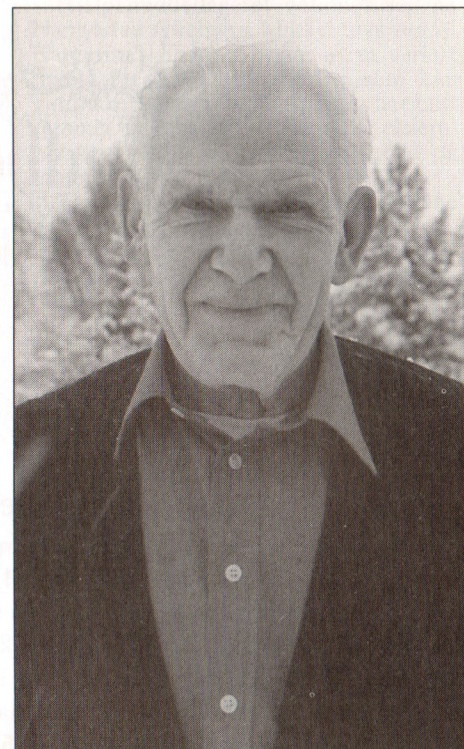

Bjarne Holter

Foreningen Mental Helse i Nannestad

Mental Helse Nannestad avholdt årsmøte 23. januar. Vi kunne se tilbake på et år med stor aktivitet i laget, og noen flere medlemmer har det også blitt. På forrige årsmøte dannet noen av medlemmene et interimsstyre som har fungert dette året. Det har vært medlemsmøter annen hver tirsdag, og 14. november arrangerte vi et åpent møte på Bjerke Velhus om "Angst,

forskjellige typer angst og forskjellige typer behandling." Det var psykiater Ingar Ingerø som holdt foredrag og svarte på spørsmål fra tilhørerne. Vi håper på å kunne følge opp dette møtet med nye arrangement senere.

Årsmøtet valgte følgende styre for lokallaget:

Leder: Undis Bjerke Rolid

Nestleder/sekretær: Vigdis Nome

Kasserer: Terje Nordengen

Styremedlemmer: Vidar Hansen og Marianne Graf

Varamedlem: Marit Berntsen.

Foreningen tar sikte på å møtes annen hver tirsdag. Vi holder til på Bjerkely i Nannestad.

Foreløpig er vi et lite lag, men håper det vil komme flere medlemmer til etter hvert.

Vi ønsker å skape et miljø der det er naturlig å snakke om nerveproblemer og psykiske lidelser, og der det er mulig å dele erfaringer med hverandre. Grunnidéen i Mental Helse - organisasjonen er at vi skal hjelpe og støtte hverandre, at en kan gråte og løse problemer sammen, men også le og ha det moro. Vi ønsker at medlemsmøtene våre skal være med på å skape et positivt miljø for sosiale samvær, og er også åpne for forslag til forskjellige andre aktiviteter.

Stikk gjerne innom på et av møtene våre, der alle er hjertelig velkommen. Du kan også ta kontakt med noen av oss i styret dersom det er noe du lurer på!

Mental Helse Nannestad
Vigdis Nome.

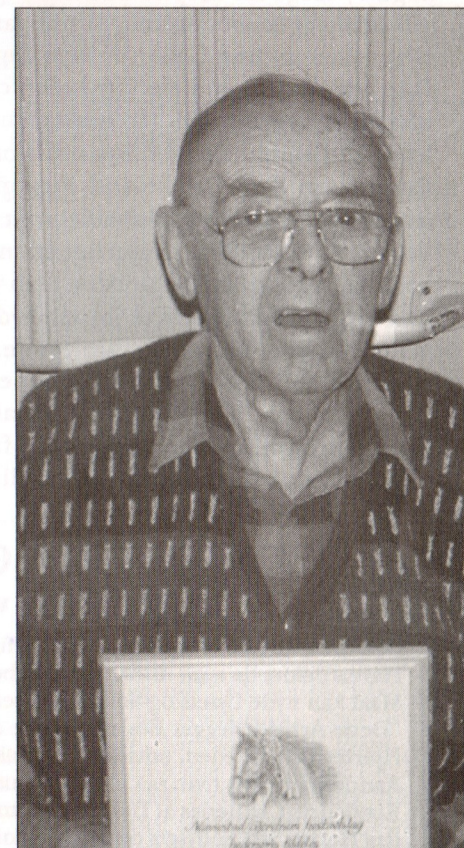

Nils Vollaug

Bjarne Holter og Nils Vollaug er tildelt Nannestad og Gjerdrum hesteavlslags hederstegn. Begge fikk sine diplomer for god innsats for laget gjennom 50 år, og hederstegnene ble overlevert av nåværende formann i hesteavslaget Even Engh. **ROB**

*Heimskringla
har fått ny
daglig leder*

Wenche RuudTeigen
takker for seg etter
flere års innsats på
Heimskringla og går
videre til nye oppgaver.
Ny daglig leder fra
1. februar 2001 er
Vigdis Haug fra Maura.
Vi ønsker gamle og
nye kunder velkommen
til et besøk i vårt
husflids- og kunsthånd-
verksutsalg!

-Nannestad Husflidslag

I begynnelsen...

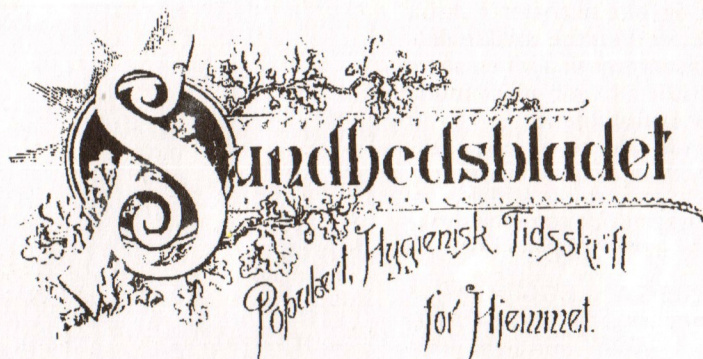

No. 6 Kristiania. Udi 1898 18de Aarg.

Kunsten at leve længe

Ifølge Sir James Sawyer bestaar Hemmeligheden ved et langt Liv deri, at man har sin Opnærksomhed tilstrækkelig henvendt paa en Mængde ubetydelige Smaa Ting. Man skal saaledes nøie iagttage følgende: 1) sove otte Timer i Døgnet; 2) have Vinduet i sit Sovekammer aabent hele Natten; 3) lægge en Gulvmatte ved Sovekammerets Dør, saa man ikke faar Støv ind i samme; 4) Sengen maa ikke staa op mod en kold Mur; 5) altid tage Legemsbevægelse før Frøkost; 6) kun spise lidt Kjød og være sikker paa, at det er vel kogt; 7) sørge for at spise tilstrækkeligt Fedtstof til at nære de Celler, der ødelægger Sydomskim; 8) unngaa berusende Drikke, der ødelægger netop disse Celler; 9) tage daglig Bevægelse i fri Luft; 10) Ikke taale noget som helst Dyr indenfor Beboelsesværelserne, da de ofte fører Sydomskim (Bakterier) med sig; 11) for saavidt muligt leve paa Landet eller ved Kysten, hvor der er frisk Luft; 12) sørge for Orden i tre Ting: Drikkevand, Fugtighed og Afføring; 13) sørge for saa megen Afveksling i Arbeidet som muligt; 14) tage hyppige korte Ferier; 15) holde sin Ærgjerrighed indenfor snævre Grænser og 16) tøile sit Temperament. Dersom man vilde efterleve alle disse Regler, kan Sir James Sawyer ikke forstaa hvorfor Menneskene ikke kunde blive mindst et Hundrede Aar gamle. Ja, hvis man blot kunde, siger nogen. Dertil maa man svare at der er mange, som kan efterkomme det altsammen, og nogle det meste af det, men de gjør det alligevel ikke; derfor maa man atter og atter framholde Kunsten at leve længe, i korte Regler eller i Afhandlinger, som man finder for godt.

HELSETIPS FRA GAMLE DAGER

Havearbejdes velsignelser.

Den mest ideelle af legemlige Beskæftigelser maa vel siges å være Havearbejde, da man under dette jo befinder sig i fri Luft og i fuldt Maal kan nyde Lysets og Solens livgivende Indflydelse.

Dette Arbejde legger Betslag paa alle de vigtige Muskler og beforder Hjertevirksomheden, udvider, Brystkassen samt fremkalder dybe Aandedræt. Hvis man saa tillige kan udføre Arbejdet i en let Klædedragt, saaledes at Dele af Legemet kan være helt blottet, saa hærdes Huden ved Sollysets og Luftens Indvirkning.

I den senere Tid har man ogsaa begyndt at ordinere Havearbejde som Middel mot Nervenlidelser.

Fra Sundhed og Velvære 1913

Disse sannhetskornene er hentet fra Sundhetsbladet årgang 1898, som var et populært og hygienisk tidsskrift for hjemmet. Kanskje er det mange av oppskriftene som også i dag har sin gyldighet, både når det gjelder kunsten å leve længe og havearbeidets velsignelser? Les selv og gjør deg opp din mening.

Kartlegging av naturtyper

Kommunen skal sette i gang en kartlegging av sjeldne og viktige naturtyper i bygda. Dette er et tiltak som skal gjennomføres innen 2003 i alle landets kommuner, og er et ledd i målsettingen om å kunne bevare den store variasjonen i livsformer for planter og dyr. Det er utarbeidet en oppskrift på hvorledes kartleggingen skal gjennomføres og hva som skal vektlegges. Totalt er det 56 spesielt viktige naturtyper som skal finnes, men mange av disse tilhører landskapene fjell og kyst og er dermed ikke aktuelle for Nannestad. Fortrinnsvis bør det benyttes ressurspersoner blant lokalbefolkningen og lokale organisasjoner for å sikre eksisterende kunnskaper ved disse registreringene.

I Nannestad skal dette prosjektet pågå i 2001 og 2002. Mye kunnskap på området er allerede samlet i form av registreringer av nøkkelbiotoper og viltkart, men det gjenstår å sy all informasjon sammen, samt å utføre ytterligere registreringer der det er sannsynlig at det finnes flere verdifulle naturområder. Med kunnskaper om hvor spesielle naturverdier finnes, blir det mulig å ta hensyn til dette i forvaltning og arealplanlegging. Ivaretagelse av det biologiske mangfoldet vil kunne sikre fremtidige generasjoners muligheter til ressursutnyttelse og naturopplevelse. **ROB**

Fem søkere til rådmannstillingen

Ved søknadsfristens utløp var det fem som hadde søkt stillingen som rådmann i Nannestad. Disse er:

- Alf H. Skaset (53) fra Trondheim. Er nå assisterende utdanningsdirektør ved Statens utdanningskontor i Sør-Trøndelag.
- Svein Lundevall (56) fra Olden. Har nå ett års engasjement som Chief Technical Adviser i Hanoi
- Terje Sørensen (58) fra Østerås. Er nå advokat i egen regi.
- Torbjørg Joramo Pleym (51) fra Vormsund. Er nå seksjonssjef for skoler i Nitvedal kommune.
- Jahn Bjørnar Haugen (34) fra Rena. Er nå sjef for Befalsskolen for Kavaleriet.

Rådmann Josef Hersløv gikk fra årsskiftet over til pensjoniststatus. Når ny rådmann kan bli tilsatt er noe usikkert, da en del søkere har sin oppsigelsestid i nåværende stillinger. Inntil ny rådmann tiltrer er det tidligere utviklingssjef Tor Inge Guttelvik som er konstituert i stillingen. **ROB**

Fritak fra boplikt

Kommunen har innvilget søknad om fritak fra boplikt på eiendommen Jelleberg gård i Maura. Fritaket gjelder for en periode på tre år. Eiendommen er på 150 mål dyrket mark og 290 mål skog. Søker overtok gården på odell, og han ønsket noe tid til restaurering av hus for senere å bosette seg der.

Ifølge odelloven skal den som overtar en odelseiendom bosette seg på eiendommen innen ett år og bo der i minst fem år. Men det kan gis dispensasjon fra boplikten, blant annet på grunn av husenes tilstand. **ROB**

Godt vinterføre skapte skiopplevelser



Snøen ligger nå metertykk, og det er ingen grunn til ikke å spenne på seg skiene. Det er mange fine skimuligheter like utenfor stuedøra, og løypenettet er bra både nede i bygda og oppe i de store skoger. Mil etter mil i de fineste skispor gjør turen og naturopplevelsen ekstra hyggelig. Enten en nå tar turen fra Gressakervangen i Holter,

Sjonken i Nannestad eller Grustaket i Maurra er forholdene like gode. Dette bildet er fra Nordåsen, der det er åpen hytte med muligheter for å nyte medbragt niste. Om ønsket ligger veden klar for oppfyring i ovnen.

SEK (Foto: Karin Kjarstad)

Kulturprisen til Tove og Terje Bekkedal

Tove og Terje Bekkedal som sentrale personer i Steinsgårdskroken spell- og danselag er etter hvert blitt et begrep innen folkemusikken og gammaldansen både i distriktet og langt ut over dette. For sin mangeårige innsats på dansens og musikkens område ble de tildelt kommunens kulturpris for 2000.

Det hele startet med gammaldans på Stensgård grendehus i 1977, ledet av Bosse Tangen og Jon Tefre. Siden kom Johan Bahus inn i bildet med sin torader, og Steinsgårdskroken spell- og danselag så dagens lys i 1979.

Medlemmene i laget er i alderen fra fem til godt over 70 år, og det er egne grupper for dans og for musikk både for junior og senior. Tove har vært i styret for laget i mange år, og Terje har vært instruktør i musikk nær sagt fra starten av. Med hele 90 aktive medlemmer og 40 støttespillere er dette en relativt stor organisasjon. Som regel er det tre øvingskvelder i uka, pluss en opptreden, og dette er noe som tar både tid og engasjement.

MANGE TURER

Gjennom årene har Steinsgårdskroken spell- og danselag vært på mange fine turer. Blant annet har laget to ganger vært i USA og ellers turer til Østerrike, Tyskland, Danmark og Sverige. Dette i tillegg til deltakelse i norske festivaler i gammaldansmusikk. Over alt er laget trofast mot tradisjonene i gammaldansen og folkemusikken.

Med sin store aktivitet er det klart at

Steinsgårdskroken har skapt et spesielt miljø i sitt virke. Selv om Stensgård er hovedbasen for laget, har det også medlemmer fra de fleste kommunene på Øvre Romerike. Ellers er "arbeidsfordelingen" klar mellom ekteparet Bekkedal. Tove er danseinstruktør for både junior og senior, og Terje er instruktør for alt som har med musikk å gjøre.

TEAMVIRKSOMHET

Flere av danserne og musikerne har startet i helt ung alder og er etter 20 år fortsatt aktive. Alle medvirkende stiller i egne stilige drakter, og alle føler seg som medlemmer av et team.

Musikken i laget består av toradere, gitar og kontrabass. Terje bruker selv alle instrumentene i sin instruksjon, han er danser i dansegruppa og han er aktiv i Nannestad Spellemannslag. Tove spiller i toradergruppa og er videre fast danseinstruktør for så vel juniorer som seniorer.

Det presiseres at Steinsgårdskroken spell- og danselag først og fremst skal ha det moro og befordre humør også til andre. På den annen side representerer aktiviteten også alvor, ikke minst gjennom oppdragelse og opplæring av musikerne og danserne.

- At vi fikk kulturprisen er en anerkjennelse og en tillitserklæring til Steinsgårdskroken spell- og danselag og vår medvirkning i dette. Det viser også at vi blir satt pris på, og prisen betyr for oss en ny inspirasjon for vårt videre arbeide for gammaldansen og folkemusikken, sier Terje og Tove Bekkedal.

ROB

Kommunalt hjelpemiddellager

Hjelpemiddellageret befinner seg på Nannestad sykehjem, Mikkels veg 2 i Nannestad. Lageret består av et variert utvalg av enkle hjelpemidler som kan gjøre hverdagen lettere når man har blitt rammet av sykdom og skade. For eksempel krykker og hjelpemidler til bad og toalett.

Tjenesten er gratis, og hjelpemidlene kan lånes for opp til tre måneder.

Henvendelse rettes til fysio- ergoterapiavdelingen på telefon 63 99 89 86/5 alle ukedager mellom 0800 og 1500.

25 år i kommunens tjeneste

Under juleavslutningen for kommunestyret ble 11 ansatte med 25 års tjeneste i kommunen tildelt alternativene en gullklokke eller en ekstra ukes fri. Det var ordfører Hans Fredrik Bang som sto for utdelingen, der han samtidig roste disse ansatte for trofast innsats i kommunens tjeneste. 25-årsjubilantene er assistent Edith Fjeldberg, adjunkt Berit Morud, undervisningsinspektør Mette Kristiansen, adjunkt Jarle Kristiansen, adjunkt Henning Fristad Olsen, rektor Per Thomassen, lærer Bodil Habberstad, adjunkt Britt Vangen, brannsjef Birger Kristoffersen, lærer Ingvild Skaret og lærer Bosse Tangen.

ROB

«Unnis lille»

Lillebrødre er en merkelig oppfinnelse. Jeg ble velsignet med en da jeg var litt over tre år. At denne ungen var kjøpt på billigsalg var det ingen tvil om, så rar som han var. Men han grodde til, og jeg fant tidlig ut hva jeg kunne bruke han til. I min barndom måtte vi tie stille ved middagbordet. Middagen var ofte en langdryg og kjedelig affære, men jeg fant ut hvordan jeg skulle sette fart i broren min. Knepet hadde jeg lært av min mormor, som hadde hatt en hel hærskare av brødre å øve seg på. Alt jeg trengte var tommelfingeren min. Før vi gikk til bords, fortalte jeg broren min at når jeg plasserer tommelfingeren min på kanten av kjøkkenbordet, da erter jeg deg!. For en suksess. Broren min ble illsint, mens jeg spiste maten min i opphøyet ro og med tommelfingeren på venstre hånd godt plassert på bordkanten. Etter middag møttes vi som vanlig bak låven for å slåss. Broren min var lynrask i reflekserne, og hadde sylskarpe tenner. Når jeg kjenner etter, så tror jeg at jeg kjenner en snev av rabbies ennå. Med tiden måtte jeg gi tapt, han ble faktisk sterkere enn meg. Men det var artig så lenge det var-te. Nå tror jeg faktisk at jeg ringer til broren min og sier: - Akkurat nå sitter jeg med tommelfingeren klar til å plassere den på kjøkkenbordet, skal vi møtes bakom låven?

UBV

Siste julebaksten på Alderspensionatet



Else Nilsen og Karen Bjørnsrud har lang fartstid når det gjelder julebakst. Her er de i full gang med pepperkakene.

Som vanlig før jul var det stor aktivitet blant beboere og ansatte ved Nannestad Alderspensionat. Julebaksten ble gjennomført med stor iver og på tradisjonelt vis.

Som de fleste er kjent med, er det bestemt at Alderspensionatet legges ned, og dette kan dermed ha vært de siste julekakene som ble laget her. **MH**

Spaserstokker til spreke pensjonister

Hele 11 spaserstokker er overrakt til de medlemmene av Nannestad pensjonistforening som har tilfredsstilt kravene til slik utmerkelse. I tillegg ble det delt ut en rekke hedersmerker i bronse, sølv og gull.

Det er etter hvert blitt en årlig tradisjon at Sparebanken NOR og Nannestad pensjonistforening samarbeider om dette prosjektet, der formålet er å medvirke til at pensjonister utnytter mulighetene til å ta seg spasersturer i fjellet eller på hjemlige trakter. – Pensjonistene i Nannestad har vist at de er spreke, og kanskje har de noe å lære

dagens ungdom i dette med å holde seg i form, sa kundefrådgiver Lisbeth Rørosgaard Olsen i Sparebanken NOR under utdelingen av spaserstokker og hedersmerker i Bjerke velhus.

De 11 som fikk Den gyldne spaserstokk var Gunnvor Nordli, Øivind Rustad, Magnhild Bamrud, Arne Aamold, Maj Lindstrøm, Paul Lindstrøm, Gudmund Åsheim, Asta Åsheim, Karen Haga, Trond Haga og Ingeborg Thaugland. Videre var det fire som gikk hedersmerket i bronse, tre i sølv og 10 i gull. I tillegg var det fire som mottok gullmerket med stjerner og egen pins. **ROB**

Bo- og servicesenteret kom på 40 164 000 kroner

Regnskapet for byggingen av Nannestads bo- og servicesenter viser at prosjektet kom på 40 164 800 kroner. Dette er 330 199 kroner mindre enn bevilget.

Men dette er når det ses bort fra kostnadene til rehabilitering og flytting av legekontoret i senteret, som har en bokført kostnad på 1 206 994 kroner. Kommunens kontrollutvalg anbefalte at byggeregnskapet godkjennes. Utvalget påpeker imidlertid at det ikke har vært et tilfredsstillende skille i utgiftene til byggingen av bo- og servicesenteret og rehabiliteringen av Syke-

hjemmet, og at dette har vanskeliggjort budsjettkontrollen. Det anbefales derfor at i fremtidige byggeprosjekter bør det tas nødvendige hensyn til slike forhold, og budsjetteringen bør foretas på et nivå som også gir bedre rutiner for budsjettoppfølging.

Kommunens administrasjonssjef har merket seg kontrollutvalgets merknader, og vil sørge for at senere prosjektrengskaper søkes ført på en slik måte at de ulike delprosjekter på en tilfredsstillende måte blir regnskapsmessig separert. De første utgiftene ved byggingen av bo- og servicesenteret ble bokført i 1995, mens siste bilag ble bokført i juni 2000. **ROB**

Søknader om spillemidler

Plan- og utviklingsutvalget har for 2001 prioritert fire søknader om tildeling av spillemidler. For nærmiljøanlegg gjelder dette anlegg av en "aktivitetsjungel" ved Preståsen skole, og et leke- og fritidsområde ved Måltrøstvegen. Likeledes gis det prioritet til rehabilitering av Steinsgård skytterlags bane for elektronisk anvisning på 200 meter. Bjerke idrettslags skiskytteranlegg på Nordåsen gis også første prioritet når det gjelder nyanlegg. **ROB**

171 elger felt i elgjakta

Under elgjakta sist høst ble det totalt felt 171 dyr innen Nannestads grenser. Av disse ble det felt 14 dyr i Bjerke almenning, 16 i Holter almenning, 36 i Mathiesen EV's områder, 36 i Aas/Råsjøens områder og 75 innen Nannestad elgforvaltningsområde.

Av totalsummen på 171 dyr var det 34 oksekulver, 24 kukulver, 17 okser inntil ett og et halvt år, 26 kuer inntil ett og et halvt år, 39 eldre okser og 31 eldre kuer. **ROB**

Musikalsk barnehage i biblioteket

I år er det musikalsk barnehage på biblioteket i Nannestad. Barnehagen ligger under kulturskolen og ledes av biblioteksjef Kristine Helgesen. Aktiviteten er åpen for barn fra to til fem år med lek, sang og moro i en time hver onsdag. Senere blir det litt notelære og spilling på forskjellige instrumenter. Timen avsluttes med at ungene lytter til instrumentalmusikk og lager tegninger til musikken. Er det noen som er interessert i å bli med, kan de henvende dere til kulturkontoret. Det meldes ellers fra kulturskolen at det fortsatt er ledige plasser også i kurser for dans og kor. For påmelding kan ringes 63 99 61 22. **UBV**



En gruppe elever i den musikalske barnehagen sammen med biblioteksjef Kristine Helgesen.

På sikker is

Det er ikke alltid like trygt å bevege seg på tjern og vann om høsten når isen så vidt har lagt seg. Stålisene om vinteren kan være både blank og fin, men tykkelsen kan variere. For en ivrig isfisker gjelder det å være varsom og ikke ta sjanser. Ut over vinteren og våren derimot er tykkelsen mer et problem for isboren. Metertykk is, kan-skje også med overvann og snø på toppen, kan bli litt av en oppgave å trenge gjennom.

Ikke så alt for mange benytter de rike mulighetene i våre nærområder til å prøve fiske-lykken vinterstid, men noen entusiaster trosser vær og vind til å prøve seg. Naturopplevelsen kan være fin selv om fisken ikke alltid er like bitevillig. Mannen på bildet borer mange hull i isen i løpet av vinterse-songen. At den samme mannen fra tid til annen får så mye fisk på isen at han nærmest driver et utstrakt tynningsfiske får være en annen skål. Er det bare småabbor han får, vil dette bare gavne den videre fiskebe-standen i vann og tjern.

SEK

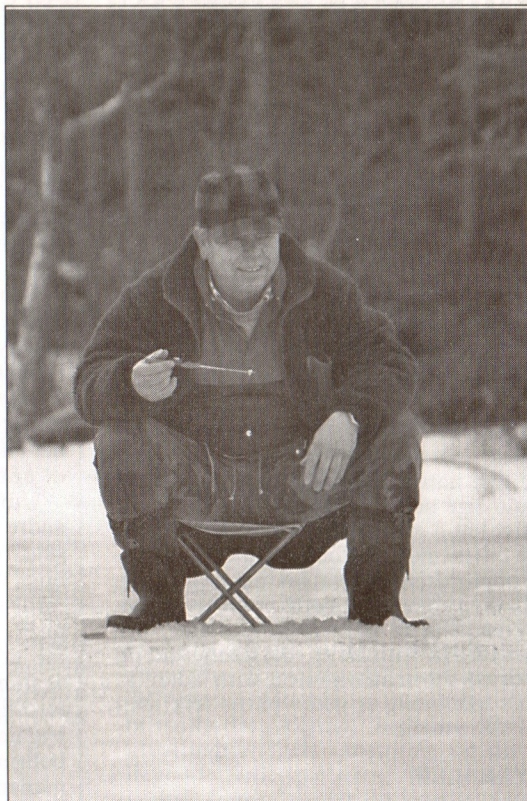

Hans O. Lerberg har flere fisketurer bak seg i vin-ter. Ut over vinteren og våren blir det en opptrap-ping, fram til våren som den beste tiden for isfiske.

Sterk økning av renovasjonsgebyret

Kommunen har vedtatt at beregnings-grunnlaget for renovasjon i 2001 settes til 4 885 500 kroner. Dette betyr at det vanlige årsgebyret for ordinært abonnement blir på 1 453 kroner. I dette beløpet inngår 982 kroner for restavfall/matavfall, 111 kroner for papiravfall og 360 kroner i abonne-mentsgebyr.

Årsgebyret for renovasjon øker med det-te hele 24 prosent i forhold til i år. Tilsva-

rende får de andre ØRAS-kommunene som Ullensaker en økning på 11 prosent, Eidsvoll 20 prosent og Hurdal 25 prosent. Økningen er nødvendig for å dekke opp alle kostnader slik forurensningsloven pålegger. Grunnen til økningene er først og fremst økning i driftstilskuddet til ØRAS, samtidig som nå også indirekte kostnader er med i beregningsgrunnlaget.

ROB

Nannestad på topp i skatteinngang

Etter en oversikt utarbeidet av Fylkes-mannen i Oslo og Akershus lå Nanne-stad kommune på topp av fylkets kom-muner i økning av skatteinngangen i år 2000. Mens økningen i gjennomsnitt for fylkets kommuner var på 6,1 pro-sent, økte Nannestad sine skatteinntek-ter med hele 9,5 prosent.

Nannestad kommune økte også sine skat-teinntekter mer en Oslo kommune, som

endte opp med en stigning på 7,1 prosent i forhold til 1999. Lavest økning hadde Ullensaker med beskjedne 0,9 prosent.

På landsbasis ble skatteøkningen for kommunene i 2000 økt med 4,1 prosent i forhold til det foregående år. Fem kommu-ner i Akershus hadde en lavere vekst enn landsgjennomsnittet, mens de øvrige 17 kommunene hadde en høyere vekst enn for landet som helhet.

ROB

Nannestadsøkningen tippet for 1 632 kroner

Mange nannestadsøkninger tror fortsatt på lykken og setter sin lit til de forskjellige tippesystemene. Dette førte til at en "gjen-nomsnitts" nannestadsøkning i fjor brukte 1 632,58 kroner på sin spille-galskap. Innsat-sen fordelte seg over systemene Oddsens, Tipping, Lotto, Viking, Extra, Flax og Joker.

For landet som helhet ble det for den

enkelte brukt 1 864,02 kroner i fjor. Akers-hus ligger noe etter dette, med en innsats på 1 654,20 per innbygger. Lokalt på Øvre Romerike er det ullensøkningene som tip-per mest, med en innsats på 2 166 kroner i gjennomsnitt for den enkelte, mens gjer-drumsøkningene klarte seg med en innsats på 972 kroner i år 2000.

ROB

Ikke kommunalt styremedlem i Åslia

Kommunens administrasjon hadde etter henstilling fra Stiftelsen Åslia anbefalt at kommunen skulle stille med en styre-representant i dette skisenteret. Men etter forslag fra lederen av oppvekst- og administra-sjonsutvalget ble vedtaket at kommunen ikke skulle være representert i styret.

Ifølge Stiftelsen Åslias retningslinjer skulle det utpekes fem medlemmer til stif-telsens styre. Disse skulle utpekes av hen-holdsvis Nannestad idrettslag, Nannestad alpklubb, Bjerke idrettslag, grunneierne i Åslia og Nannestad kommune. **ROB**

Nybygg til SFO tatt i bruk

2. februar ble nybygget på Preståsen sko-le tatt i bruk. Bygget skal huse skolefritids-ordning og klasserom til skolens førsteklas-ser. Opprinnelig var bygget lovet ferdig 1. november i fjor. Men i utgangspunktet skul-le det ikke vært bygget før i 2005, så på Pre-ståsen skole er man meget fornøyd, selv med en liten forsinkelse.

I skoletiden blir det 54 førsteklasinger som får benytte de lyse, trivelige lokalene. Etter skoletid er det 80 skolefritidsbarn som inntar de vel 400 kvadratmeterne.

Bygget er levert av Moelven og er et såkalt elementbygg, der det meste er ferdig-produsert på fabrikk og kun enkel mon-tering skjer på byggeplassen. Det er oppført i tre og kledd med liggende panel. Arkitek-tonisk faller det fint inn med resten av byg-gemassen. Huset ligger i nordøstre hjørnet av skoleanlegget med lett adkomst fra omkringliggende veier og boligområder. Med dette bygget løses de akutte plasspro-blemene ved skolen. Etter en intern rokke-ring i hovedhuset, har skolen nå et klasse-rom til hver klasse og kan sannsynligvis dekke behovet de nærmeste årene. **HE**



Didirik Hoemsnes konsentrerer seg om å reparere en lastebil i det nye SFO bygget på Preståsen skole

Gjør tyveri i bilen din vanskeligere!

Skiturister i de mest trafikkerte områdene i Nannestadskogene er ofte blitt overrasket ved at det har vært besøk av fremmede i sine biler når de selv har vært ute i skiterrenget. Innbruddene er som regel så profesjonelt utført at eierne ikke har oppdaget at de er blitt bestjålet før de kommer hjem og oppdager at eiendeler er blitt borte mens de selv har vært ute på hyggelige skiturer i Romeriksåsen og Nordåsen.



Med tilpasset redskap lirker tyvene opp bilens vinduer eller dører uten å etterlate seg synlige merker. Etterlatte lommebøker med bankkort, penger, mobiltelefoner og andre verdigjenstander blir observert av tyvene, som i løpet av sekunder tilegner seg det som er av verdi. Politiet opplyser at slike "fagfolk" i løpet av svært kort tid har oppsøkt banker og urettmessig fått utbetalt inntil 30 000 kroner fra kontoer i minibanker. Så raskt foregår dette at bankene enda ikke har fått sperret de angjeldende kontoene. Til og med er det foretatt ulovlige uttak fra minimanker uten at eierens kode har vært kjent!

STADIG OFTERE

Forrige vinter ble det registrert 16 slike tyverier i biler ved parkeringsplassene i Sjonken i Nannestad allmenning, ved Gressakervangen i Holter og ved Grustaket i Nordåsen. Tendensen er stigende, og allerede denne sesongen ligger det an til at dette tallet skal stige. På gode utfartsdager kan det til sammen være parkert bortimot 700 biler på disse stedene.

- En skitur i Romeriksåsen og Nordåsen

Ønsker flere lopper

Con Vita-koret skal 12. mai ha et større loppemarked i Bjerke velhus. I den anledning etterlyser koret alle som måtte ha ett eller annet liggende som kunne egne seg som lopper. Innlevering kan skje direkte dagen før markedet, eller gjenstander kan bli hentet hos giveren etter nærmere avtale. Henvendelse til Con Vita-representant Anne Grethe på telefon 63 99 79 94.

ROB

skal være en hyggelig opplevelse for alle i disse fine naturområdene. Men for de som har ulovlige hensikter er det klart at det er relativt lett å gjøre slike innbrudd i de parkerte bilene mens turfolket er ute i løypene. Min oppfordring er at ingen må legge igjen verdisaker i bilene, da dette er en invitasjon til tyvene om at her er det utbytter, sier lensmann Jan Kittelsbye ved Nannestad og Gjerdrum lensmannskontor, som antar at tyvene sannsynlig er godt voksne folk uten lokal tilknytning.

ADVARSLER

Etter initiativ fra lensmannskontoret og med økonomisk bistand fra Nannestadallmenningene er det nå satt opp varselskilt om tyverifaren ved parkeringsplassene i Sjonken, Gressakervangen og Grustaket.

- Det er prisverdig at lensmannskontoret har tatt dette initiativet. Vi på vår side har lagt forholdene til rette for gode parkeringsmuligheter i skogsterrenget. Det er derfor svært beklagelig at turfolket ikke skal få ha bilene sine i fred, sier almenningbestyrer Lars Olav Jensen i Nannestadallmenningene

Håpet nå er at bileierne skal ta til fornuft og ikke legge igjen verdisaker når de er ute på skitur. Samtidig lover lensmann Jan Kittelsbye at saken skal følges opp fra politiets side.

ROB

Fritatt fra verv

Kommunestyret har etter søknader fritatt Berit Håkenstad og Ida Lisbeth Kvam fra sine verv som meddommere ved Eidsvoll herredsrett for resten av inneværende funksjonsperiode.

ROB

10 boliger årlig i Aamoldteie

Kommunestyret har enstemmig vedtatt en utbyggingsavtale for boligområdet Aamoldteie i Maura. Utbygger gis der rett til utbygging av inntil 10 tomter årlig i perioden fram til 2 004.

Utbyggingen skal skje i samsvar med reguleringsplanens situasjonsplan, og det kan bygges ut 10 boliger for hvert av årene 2001, 2002, 2003 og fem boliger i 2004. Til sammen blir dette 35 boliger på dette feltet. Eventuelle ubenyttede kvoter fra det ene året kan overføres til det følgende år etter avtale med kommunen.

Utbygger står fritt til å overdra til andre utbyggere eller eiendomsutviklere sine rettigheter og forpliktelser i henhold til utbyggingsavtalen. Dette under forutsetning av at de som overtar aksepterer utbyggingsavtalen som grunnlag for utbyggingen av området. Utbygger skal innen utgangen av hvert år rapportere til kommunen om antall iverksatte bygninger i inneværende år og planlagte boliger de kommende årene, slik at kommunen kan vurdere og planlegge skolekapasitet og andre behov for området.

Under behandlingen av saken i kommunestyret viste Jon Eide (FrP) til at denne saken har fått en grundig saksbehandling i de politiske organer, samt at dette dreide seg om en relativt beskjeden utbygging. - Men med dette er det foreløpig stopp for nye utbyggingsavtaler før revidert kommuneplan foreligger, sa Eide, som er leder av kommunens plan- og utviklingsutvalg.

ROB

ØRU's strategiplan

Den foreliggende mål- og strategiplan for Øvre Romerike Utvikling er bifalt av Nannestad kommune. Det er kommunene Nes, Eidsvoll, Hurdal, Nannestad, Gjerdrum og Ullensaker som samarbeider i dette selskapet. Målsettingen er blant annet å styrke samarbeidet mellom kommunene og å drive felles markedsføring og profilering av regionen. Videre å søke å utnytte de positive virkningene av hovedflyplassen, samt å gjennomføre en langsiktig planlegging for å bevare og videreutvikle regionens fortrinn. Viktig målsetting er det også å styrke utvikling av lokalt og regionalt næringsliv og å tilrettelegge og samordne tilbudet av offentlige tjenester. Det skal videre søkes felles standpunkter i saker av felles interesse.

Etter årskonferanse i Øvre Romerike Utvikling skal nå virksomheten konsentreres om å styrke det interkommunale samarbeidet, samarbeidet om tjenester, markedsføring og informasjon, kommunal økonomi, utdanning og kompetanse, næringsutvikling og overordnet planlegging.

ROB

Den offentlige tannhelsetjenesten

Nannestad tannklinikk melder at den har fått nye telefonnumre. Disse er følgende:

Kontor 1:

Tannlege Marianne B. Lampert
Tlf: 63 93 08 00
Tannlege Lene Flølo Syrist
Tlf: 63 93 08 00

Kontor 2:

Tannlege Magne Borge
Tlf: 63 93 08 02

Kontor 3:

Tannpleier Jonill Engesæter
Tlf: 63 93 08 03

Fax: 63 93 08 01

Fornøyd med at rv 120 nå ferdigstilles

I forbindelse med en uttalelse til den foreliggende nasjonale transportplan sier kommunestyret seg fornøyd med at det bevilges penger til fullførelse av rv 120 mellom Erpestad og Gardermoen.

Samtidig uttaler kommunestyret at det ser positivt på at en så stor andel av midlene i planen er prioritert til andre tiltak utenom de helt store prosjektene.

ØNSKER FORTSETTELSE

I tillegg til vegen Erpestad - Gardemoen ber kommunestyret om at oppgraderingen av samme riksveg fra Engelstadkorset til Maura blir prioritert. Det bes også om at det utarbeides planer og bevilges penger til nytt kryss mellom rv 120 og Låkedalsvegen.

Kommunen håper videre på at de tidligere refusjoner opprettholdes i den endelige tildelingen av midler, samt at det blir bevilget penger til anlegg av gang- og sykkelveg mellom Irisvegen og Holter meieri i planperioden. Også krysset mellom "Diagonalen" og Promillevegen i Maura bes utbedret og at det stilles midler til rådighet for dette.

BUSSTERMINAL

Kommunen ber om at bevilgningen til

en bussterminal i Nannestad sentrum blir opprettholdt i en endelig tildeling, samtidig som det bes om at stoppestedet for buss ved Homblegrenda får midler til utbedring i planperioden.

Videre ønsker kommunen at miljøgate og kollektivterminal i Maura blir prioritert i perioden 2002-2006, og at delfinansiering av gang- og sykkelveg ved Kringler/Slattum blir prioritert i samme periode. Det bes også om at det blir vurdert om det er behov for støyisolering av boliger langs rv 120 etter utbedring av vegen og større trafikk. Endelig bes om at det blir utviklet et bedre tilbud av bussruter langs ny rv 120 til og fra Gardermoen. Et forslag om gang- og sykkelveg mellom Haug meieri og Gimilvegen med tilhørende busslommer blir oversendt kommunens administrasjon.

NY RV 120 BETYR MYE

I kommunestyret uttalte Vivi Lindholm (AP) at utbedringen av rv 120 betyr mye for både lokale trafikanter og tilreisende, mens Ørn Terje Foss (SV) ønsket støyforebyggende tiltak langs denne vegen og at busstilbudet kunne bedres. Plan- og utviklingutvalgets innstilling og de foreliggende tilleggsforslag ble enstemmig vedtatt.

ROB

Full fart for ny rv 35 mellom Maura og Kneppe

Det er nå full innsats på vegprosjektet rv 35 mellom Maura og Gardermoen. Foruten klargjøring av selve vegtraseene pågår masseutskifting og bygging av broer og fyllinger flere steder. Ifølge byggeleder Morten Børresen ved Statens Vegvesen Akershus skal ny veg mellom Maura og Gardermoen kunne stå ferdig i oktober neste år.

For så vel gjennomgangstrafikanter som for lokal trafikk i Nannestad vil denne vegparsellen mellom Slettmoen og Kneppe ha sin store betydning. Trafikken vil avlaste deler av rv 120 gjennom Maura og Nannestad, samtidig som store deler av gjennomgangstrafikken over Preståsen og Moreppen vil kunne foregå på ny veg. Hele vegen fra Hadeland til Gardermoen skal stå ferdig høsten 2003.

STORE FYLLINGER

Der nåværende riksveg møter ny rv 35 ved Kneppe i Moreppen har det i om lag ett år vært arbeidet med lukking av to bekkedrag og anlegg av en meget stor fylling. Dette arbeidet nærmer seg imidlertid nå fullføring.

Avskoging og grunnarbeider for traseen mellom Kneppe og Preståsen er også godt i gang. Her er blant annet anlagt en kulvert over fremtidig gang- og sykkelveg, og her blir det også en kryssing mellom Moreppenvegen og ny rv 35. Videre pågår større masseutskiftinger for traseen av ny veg over Hetåkeråsan.

Arbeidene med anlegg av en rundkjø-

ring mellom rv 120, ny rv 35 og "Diagonalen" som skal videre til Kopperudmoen er også påbegynt. Også her blir det store masseutskiftinger, da kryssningspunktet skal senkes i terrenget. Vegen fra rundkjøringa til Kopperudmoen blir her fullført i en lengde av om lag hundre meter, mens resten av vegen må bygges senere.

Ved vegens foreløpig vestre punkt på Slettmoen skal nåværende Åsvegen føres i bro over ny rv 35, og også dette arbeidet er i gang.

I VEGVESENETS REGI

- Alt anleggsarbeide utføres i regi av Statens Vegvesen. Men det blir for enkelte oppgaver innleid underentreprenører. Jeg vil si at det for tiden er full innsats langs hele traseen fra Slettmoen til Gardermoen av den nye traseen for rv 35, sier byggeleder Morten Børresen ved Statens Vegvesen Akershus.

- Støter dere på spesielle vanskelige forhold?

- Både ved Holibekken og på Hetåkeråsan er det vanskelige grunnforhold. I tillegg kommer vannledninger og kabler som ikke var forutsatt. Dette er saker som sinker framdriften, men ikke verre enn at tidsplanene skal holde.

- Når starter så arbeidene opp med etappen over Hadelandsåsen?

- Det blir full fart allerede fra kommende høst. Og to år senere skal ny rv 35 til 605 millioner kroner stå klar til bruk, sier byggeleder Morten Børresen ved Statens Vegvesen Akershus.

ROB

Godkjent byggregnskap

Kommunestyret har godkjent byggregnskapet for kommunens bo- og servicesenter. Det var en total bevilgning på 40 495 000 kroner til prosjektet, mens forbruket var 40 164 800 kroner. I forbindelse med byggingen av senteret ble det også nødvendig å flytte legekantoret i Nannestad sykehjem, noe som i tillegg kom på 1 206 994 kroner, mens de totale kostnadene ved selve byggingen av bo- og servicesenteret ble 330 199 kroner mindre enn budsjettet.

Kommunens kontrollutvalg påpekte i saken at det ikke har vært et tilfredsstillende skille i utgiftene til bo- og servicesenteret og rehabiliteringen av sykehjemmet. Dette har vanskeliggjort budsjettkontrollen. Kontrollutvalget mener at det i fremtidige byggeprosjekter bør tas nødvendige hensyn til slike forhold og at budsjetteringen bør foretas på et nivå som gir bedre rutiner for budsjettoppfølginger.

ROB

Inger Flaarud leder i Nannestad kommunale forening

Årsmøtet i Nannestad kommunale forening har valgt Inger Flaarud til leder og Kåre Vestlund til hovedverneombud. Inger Flaarud er også valgt som representant til det kommunale administrasjonsutvalget, med Kåre Vestlund og Grethe Hoff som vararepresentanter. Som representanter til arbeidsmiljøutvalget stiller Inger Flaarud og Kåre Vestlund med Dag Fjeldstad som vararepresentant.

Forhandlingsutvalget består av Inger Flaarud, Kåre Vestlund og Grethe Hoff, og Inger Flaarud og Kåre Vestlund stiller som utsendte til representantskapet i Norsk Kommuneforbund Akershus.

Som tillitsvalgte innen kommunens forskjellige seksjoner er valgt Mary Ann Leihne for kommunehuset; Eker, Bjerkely og biblioteket. Tilsvarende stiller Anne Grethe Myrvang og Hilde Melum for pleie- og omsorgsetaten, Tore Øverby for vaktmestere og renholdere innen bolig og eiendom, Mona Jørgensen for skole- og barnehageetaten og Tore Øverby for brann- og kommunalteknisk etat i Bahus.

ROB

Fritak fra verv

Arbeiderpartirepresentanten Kari Gerhardsen Vikestad er for resten av valgperioden fritatt for alle sine politiske verv i Nannestad kommune.

Ønsker fri jakt på gaupe

Viltnemnda har enstemmig gått inn for en oppfordring til Fylkesmannen om fri jakt på gaupe i jaktperioden.

ROB

Minner fra Råsjøen sagbruk



Her er en arbeidsgjeng fotografert under en pause i arbeidet ved Råsjøen sagbruk, sannsynlig fra slutten av 1920-årene. I bakerste rekke foran plankestabelen står Ivar Fjeldberg og til høyre for han Herman Granås. Om noen av Bygdespeilets lesere kjenner andre på bildet, hadde det vært hyggelig med å gi beskjed til ROB, 2030 Nannestad. Bildet er utlånt av Helmer Granås på Rustadmoen. **ROB**

Fagbrev som institusjonskokk

Etter to års utdanning ved Nannestad sykehjem og en kortere periode ved Sentralsykehuset i Akershus har Anne Beate Vollaug fra Maura mottatt sitt fagbrev på at hun er ferdig utdannet institusjonskokk.

Under læretiden i Sykehjemmet har kokke Gerd Vaarum vært Anne Beates faste veileder, og hele utdannelsen er overvåket

Nærområder til flyplassen

Forvaltnings- og økonomiutvalget har oppnevnt en politisk styringsgruppe med ansvar for den videre utvikling av næringsplanens tiltak i utviklingen av de flyplassnære områdene. Med i styringsgruppen er Jon Eide (FrP), Kari Fossum Tangen (SP) og Kjell Berglund (AP). **ROB**

Idrettskretsens frivillighetspris til Steinar Laugen

Under alpinstevnet i Åslia skisenter i januar ble Steinar Laugen tildelt Akershus idrettskrets frivillighetspris 2000 for fremragende innsats for alpin-sporten i distriktet. Den høythengende påskjønnelsen ble overrakt av Jon Haugen fra idrettskretsen.

Steinar Laugen har gjennom mange år vært en av ildsjelene i Nannestad alpin-klubb, der han var med i klubbens første styre og også i lengre perioder som styreleder. Ikke minst har han gjort seg gjeldende i skikarusellen på Øvre Romerike, der han har vært en stor organisator. Men også i

av kjøkkensjef Arne Syversen. For øvrig har alle de 15 ansatte ved Sykehjemmets kjøkkenavdeling mer eller mindre fungert som læremestere.

Som avslutning på sin læretid var Anne Beate oppe til prøve for fagbrevet. Denne besto i åtte timers praktisk arbeide overvåket av tre erfarne kjøkkensjefer fra større institusjoner på Romerike. Selv om kandidaten etter denne prøven røpet at hun nok hadde vært litt nervøs for oppgaven, ble resultatet fra de strenge dommeres avgjørelse bestått med beste karakter.

Anne Beate Vollaug har vist seg veldig dyktig i dette yrket. Hun er villig til å påta seg små som store oppgaver, og hun viser alltid ansvar. Eksempelvis har hun under læretiden stått ansvarlig for store arrangementer for inntil 120 personer, var en sluttattest fra kjøkkensjef Arne Syversen ved markeringen av fagbrevets overrekkelse. **ROB**

Støtter krise- og sorgsenter

Kommunen ønsker å delta i prosjektet krise og sorgstøttesenter på Romerike, og bevilger 10 850 kroner til dette. Krise og sorgstøttesenteret for Romerike har vært i drift i ett år. Tilfeldige prosjektmidler og velvilje fra avdeling for helseopplysning ved SiA har ført til at mennesker som har tatt kontakt med senteret har fått den hjelpen de ønsker. I alt er det 14 sorggrupper som er i drift i regionen, og alle kommunene er representert i gruppene. Krise og sorgstøttesenteret skal fungere som et supplement til eksisterende tjenester, og arbeidet blir gjennomført i et samarbeid mellom spesialhelsetjenesten og primærhelsetjenesten. **ROB**

Økte skatteinntekter

Etter månedsoppgjøret for desember er det i fordelt skatt til kommunen gått inn 116 384 422 kroner til Nannestad kommune i 2000. Dette er en økning på 10 025 231 kroner i forhold til i 1999, og stigningen utgjør hele 9,43 prosent. Skatteinntekten til kommunen er for siste år 3 384 422 kroner over det justerte budsjettet.

Samlet er kommunens skatteinntegnet godt over gjennomsnittet for kommunene i Akershus. Dette er den samme utviklingen vi har sett de siste årene, og det skyldes i hovedsak befolkningsøkningen i bygda. Vi forventer at utviklingen vil fortsette. I budsjettet for 2001 legges det derfor opp til en økning av skatteinntektene på 9,1 prosent i forhold til det justerte budsjettet, sier avdelingsleder Bjørn Røtterud i kommunens økonomiseksjon. **ROB**

Bjørn Røtterud leder Sauavlslaget



Vivi Lindholm overlater klubba til den nye lederen i Nannestad sauavlslag, Bjørn Røtterud.

Under årsmøtet for Nannestad sauavlslag ble Bjørn Røtterud valgt som leder etter Vivi Lindholm, som har trukket seg etter fire år i lederstolen. Øvrige styremedlemmer er Halvor Jahr (nestleder), Elisabeth Finstad, Marianne Aas og Lewi Eik. Varamedlemmer til styret er Martin Rogstad Nilsen og Rosa Haraldsen. Rolf Finstad fortsetter som leder av Nannestad sankelag. **MH**

Tilskudd til kulturformål i 2001

Søknadsfrister:

| Dato: | Søknadstype: | Skjema: |
|------------------------------|--|--|
| 15. mars | Grunnstønad Nyanlegg idrett Nyanskaffelser korps, teater Drift/vedlikehold av idrettsanlegg Drift/vedlikehold av instrumenter og utstyr til korps, kor og teaterorganisasjoner Opparbeidelse/vedlikehold av lekeplasser Restaurering/nyanlegg/ vedlikehold av forsamlingshus | JA JA NEI JA NEI NEI NEI |
| 15. april | Stipend fra Bjørn Dæhlies fond til skiidrettens fremme i Nannestad | NEI |
| 1. mai | Løypekjøring | JA |
| 1. juni og 1. november | Kulturstipend | NEI |
| Ingen fast søknadsfrist | Aktivitetstilskudd | JA/NEI |
| Senest 6 mnd. etter oppstart | Etableringstilskudd | NEI |

Søknadsskjemaer sendes alle registrerte lag og foreninger. Det vises til retningslinjer for stønader til kulturformål.

For mer detaljert informasjon om de ulike stønadsordninger kontakt kulturetaten tlf. 63 99 61 60 eller 63 99 61 61.

Søknader sendes:
NANNESTAD KOMMUNE
KULTURETATEN
2030 NANNESTAD

Opptak i barnehagene 2001 - 2002

Kommunale barnehager

Søknadsfrist til hovedopptak er 1. mars 2001. Ved ledige plasser i løpet av barnehageåret foretas nytt opptak umiddelbart.

Barnehageåret starter 1. august, og barnehagenes åpningstid er 07.00-17.00.

Alle barnehagene tilbyr plasser for barn i alderen 0-5 år. Det kan søkes om hele eller delte plasser (80%, 60%, 50%), men det betales for hele dager.

De som har plass, beholder den fram til 31.07. det året barnet begynner på skolen. Dersom det ønskes et endret barnehage tilbud, fås eget skjema i barnehagen. **De som står på venteliste for barnehageåret 2000/2001, må søke på nytt.** For søsken må det søkes på hvert sitt skjema. Søknader innkommet etter fristen vil ikke bli behandlet ved hovedopptak.

Søknadsskjema og øvrige opplysninger fås ved henvendelse til:

| | |
|----------------------------------|------------------------------|
| Bjerke barnehage | 63 99 33 21 |
| Midtbygda barnehage | 63 99 75 95 |
| Holter barnehage | 63 99 53 40 |
| Skole- og barnehageetaten | 63 99 61 22 63 99 61 23 |

Søknadene sendes **Nannestad kommune, skole- og barnehageetaten, 2030 Nannestad.** Hovedopptaket beregnes avsluttet innen 10. april.

Private barnehager

Henvendelse til den enkelte barnehage.

Bjerketun barnehage, 2032 Maura 63 99 57 80
07.30-16.30, 0-5 år.

Gullbekken korttidsbarnehage, Mikkel Revs vei 22, 2030 Nannestad 63 99 49 96
09.30-14.30 man.-tors., 3-5 år.

Holtertoppen barnehage, 2034 Holter 63 99 53 33
07.00-17.00, 0-5 år.

Moreppen barnehage, boks 180, 2030 Nannestad 63 99 41 82
07.30-16.00, 2-5 år.

Solheim barnehage, 2032 Maura 63 99 34 03
07.00-17.00/06.00-21.00, 0-5 år.

SKOLEFRITIDSORDNING 2001/2002

Søknadsskjema til skolefritidsordningene, 1.-4. kl. (6-10 år), vil bli sendt ut fra skolene. De som har plass, beholder den fram til 31.07 det året de begynner i 5. klasse, dersom plassen ikke sies opp.

Leder, skole- og barnehageetaten.

Grønn liturgi



I Nannestad har vi ei kjerke.
I kjerka er det ei mus.
Den musa vi har i kjerka,
det er ei kjerkemus!

I kjerka er det et orgel.
I orgelet bor det ei mus.
Den musa som bor i orgelet,
det er ei orgelmus!

Når organisten spiller
er orgelmusa på plass.
Da sitter den og koser seg
til toner av Grundtvig og Dass!

Og selv om liturgien
er grønn eller fiolett.
Så hører den prestens stemme,
og sovner så god og trett!

Organisten har gitt opp,
nå er det bare tull.
I mange orgelpiper
har orgelmusa gnagd hull!

Nå er det slutt på leken
med orgel som musereir.
Nå går det slett ikke lenger,
det sier sogneprest Geir!

T.W.

Fornøyde brukere

Kommunen har gjennomført en brukerundersøkelse ved sosial- og barnevernseksjonen. Formålet med undersøkelsen var å komme i dialog med brukerne, pårørende og verger for å kartlegge hvordan tjenestetilbudet ved senteret blir oppfattet og for å få innspill til alternative arbeidsformer. Konklusjonen er at brukerne, pårørende og verger er fornøyd med hva senteret har å tilby, samtidig som det tas imot innspill til drift. **ROB**

Elg på ville veger og ved hus



Bjørn Røtterud og Frithjof Trondrud fikk uventet besøk da en ensom elgkalv slo seg til mellom de to naboene.

I slutten av januar ble en elgkalv observert alene i nærheten av bebyggelse ved Åsvegen. Kalven virket meget rolig av seg, og man fulgte med den i fall den kunne være syk. Noen dager senere tok den seg ned til vegen og forvillet seg inn imellom noen hus. Her la den seg ned ved et gjerde, og man trodde den satt fast eller var så utmattet at den ikke orket mer. Men da man jaget litt på den, kom den seg løs, og

fortsatte etter alt å dømme i god stil. Formen virket bra. Noen dager senere slo den seg til i en hage, og man måtte jage den på nytt. Den fortsatte da sin ferd, og forserte et gjerde i god stil. Viltneimda ble kontaktet, men ut fra vurderingene på dette tidspunktet valgte man å ikke avlive kalven. Elgkalven blir nå holdt under oppsikt, og hvilken skjebne den etter hvert vil møte vil bare tiden vise. **MH**

Nytt kommuneplanutvalg

Kommunestyret har vedtatt at kommuneplanen skal rulleres i 2001. I denne anledning er det valgt et utvalg sammensatt av to medlemmer fra hvert av innstillingsutvalgene og med ordfører som leder.

Kommuneplanutvalget rapporterer til kommunens faste utvalg for plansaker, og innstillingsutvalgene er politiske styringsgrupper for sine respektive områder i prosessen. Som medlemmer av kommuneplanutvalget er valgt Hans Fredrik Bang, Hanne Mæland, Jon Eide, Arnold Ruud, Ingolf Skaldebø, Turid Grønvold og Harry Lindberg. Vararepresentanter er Solveig Petra Hansen, Cato Sand, Svein Åge Nygård, Vivi Lindholm, Grethe Hoff og Arne Fjellheim. **ROB**

Venstre ønsker helsehus

Nannestad Venstre har hatt sitt årsmøte. Etter valgene består styret av Bente Nygård som leder, Per Ragnar Lien som nestleder og sekretær, Olaf Røtterud som kasserer og Anne Katrine Eikrem som studieleder. Øvrige styremedlemmer er Magnar Haraldsen, Inger Johnson, Birgit Syrteveit Larsen, Tordis Hylderås, Tom Halvorsen og Petter Gulbrandsen. Varamedlemmer til styret er Marit Felde Otterdal, Hanne Myhrer Dyngeland og Morten H. Soma. Revisorer er Jan Urke og Frøydis Brekke, mens Bjørg Vikne Dæhlie og Jon Tefre utgjør lokallagets valgkomite.

Årsmøtet i Nannestad Venstre uttalte for øvrig at partiet ønsker fortgang i etablering av et helsehus i Nannestad sentrum. Det ble her vist til at det i en årrekke har vært manglende legestillinger og ustabile arbeidsforhold for legene i bygda. I forbindelse med sentrumsutbyggingen mener partiet at alle krefter må settes inn for snarest å etablere egnede lokaler til flerlegepraksis, gjerne i et helsehus. Slike lokaler kan så leies ut til leger og annet helsefaglig personell som er interessert i å inngå i et samarbeid. Nannestad Venstre ber kommunen vurdere om det kan være mulig også å se plasseringen av kommunens helsestasjon i en slik sammenheng. **ROB**

Nei til helikopterflyging

Luftfartsverket har nå sagt endelig nei til helikopterlandingsplass på Rutholen gård ved Gardermoen. Det vises her til Nannestads kommunedelplan, der området er avsatt til landbruks-, natur- og friluftsområde. Bruk av arealet til helikopterlandingsplass vil derfor være i strid med kommunens planer, enten bruken gjelder regulær flytrafikk eller sporadisk bruk. Luftfartsverket ber om at all bruk av landingsplassen ved Rutholen opphører. For øvrig er allerede en vesentlig del av trafikken til Pegasus Helicopter A/S allerede flyttet til hovedflyplassen. **ROB**

Skolehistorisk forskning

Tidligere nannestadsokning, nå bosatt på Jar, forskningssjef og professor Tor Brustad, er opptatt av skolehistorie. I den anledning har han søkt Nannestad kommune om tillatelse til å få innsyn i gamle skoleprotokoller, spesielt for Finstad og Løken skoler i Holter i tiden mellom 1900 og 1930.

Brustad har ved siden av sitt yrke vært levende opptatt av historie, og han har ved flere anledninger vært invitert til å holde kåserier om historiske emner også i Nannestad. Han er nå pensjonist, men arbeider fortsatt ved Det Norske Radiumhospital, der han skriver om Radiumhospitalets historie. I samme anledning planlegger han et mindre museum i Hospitalets Hall, med blant annet en interaktiv multimedia infokiosk. I arbeidet med museumsplanene for Radiumhospitalet har Brustad vært i nær kontakt med Riksarkivet og Statsarkivet, der han er gitt innsyn i diverse spærrede dokumenter.

- Jeg har alltid vært skolepolitisk interessert, men ikke partipolitisk. Skoleverket har blitt dramatisk utbygd gjennom hele 1900-tallet. Ett spørsmål er om hva elevene lærte på de forskjellige tidspunkter i grunnskolen, og hvordan står dette i forhold til ressursbruk og ressursutnyttelse, sier Brustad i sin henvendelse til kommunen.

Som et delspørsmål her kommer hvordan til eksempel elevframmettet var på skolen på tidspunktene 1890, 1920, 1950, 1980 og i dag. - Dette er krevende og vanskelige spørsmål. For å finne svar er en avhengig av å ha innsyn i gamle skoledokumenter som har betydning for saken. Et hovedproblem er derfor å finne nettopp slike dokumenter, sier Brustad, som for en begynnelse ber om innsyn i skoleprotokoller for Finstad og Løken skoler fra årene 1900 til 1930. **ROB**

Posten avviser klage

Nannestad kommune framsatte klage overfor Posten Norge BA over at de tre postkontorene i henholdsvis Nannestad, Maura og Holter skal legges ned og erstattes av såkalte Post i Butikk-enheter. Posten har avvist klagen, og viser til at saksbehandlingen har skjedd i samsvar med gjeldende retningslinjer. **ROB**

Selvforvaltning av barnehager i 2002

Kommunestyret har besluttet at det skal innhentes opplysninger fra andre kommuners erfaring med økt selvforvaltning i barnehagene. De respektive barnehagene inviteres til å lage forslag til modell for sin egen drift innen 1. april 2001. Foreldre og tillitsvalgte skal være med i dette arbeidet.

Omsorgs- og oppvekstutvalget tar stilling til en eventuell utprøving av modellen for selvforvaltning for en eller flere av barnehagene i sitt maimøte i år. Målsettingen for forsøket er å bedre barnehagetilbudet i kommunen. Høsthalvåret 2001 brukes til avklaring av administrative rutiner mellom kommunen og den enkelte barnehagen. Oppstart av forsøket settes til 1. januar 2002. **ROB**



Forskningssjef og professor Tor Brustad.

Ett år som utvekslingsstudent i Austarlia

Ellen Dorthea Tangen fra Nordby gård er for ett år Rotary utvekslingsstudent i Australia. Det er Nannestad Rotary Klubb som står for denne utvekslingen. Gjennom de senere årene har klubben både hatt ett års studenter på besøk her, og et tilsvarende antall ungdommer fra Nannestad har hatt mulighetene for et gjesteopphold på den andre siden av kloden. Her forteller Ellen i et reisebrev fra sitt nåværende opphold i Townsville i Australia.

- Som utvekslingsstudent havnet jeg i Townsville nord/øst i Australia, som er en tropisk by med 130 000 innbyggere og ligger ved havet, sier Ellen, som gir uttrykk for at hun trives under fremmede forhold.

FIRE VERTSFAMILIER

- Å være Rotary utvekslingsstudent betyr at alt du selv betaler for er flybilletten. Jeg får ellers 550 kroner måneden i lomme-penger, og de fleste andre kostnadene blir også dekket. Utvekslingsstudentene bor i dette året hos flere forskjellige vertsfamilier, for min egen del hele fire. Til å begynne med var jeg noe skeptisk til å måtte bytte familie så mange ganger. Men jeg opplever dette som bare positivt. På denne måten får gjesten et bredere perspektiv på både byen og kulturen.

SKOLEUNIFORM

Ellen går selvsagt på skole i sin gjestetid. Skolen er privat og katolsk, noe som innebærer både skoleuniform og bønn ved morgenoppstillingen. Dette betyr svarte sko, hvite sokker, mørkeblått skjørt og tilhørende bluse. Det er ikke tillatt verken med neglelakk, tyggegummi eller "utfordrende" hårfrisyrer. - Dette høres veldig strengt ut, men det har vært forholdsvis enkelt å tilpasse seg de katolske forholdene, sier Ellen.

- Noe som ikke har vært fullt så lett å til-

Tilgjengelighet for hjelpemidler

Det er framlagt en brukerundersøkelse for det kommunale hjelpemiddellageret. En konklusjon fra undersøkelsen tilsier at tilgjengeligheten til og tjenesten virker bra. Men for å sikre at befolkningen får informasjon om lagerets eksistens er det viktig at helsetjenesten er informert om dette. Kvaliteten på hjelpemidlene er akseptabel, men selve basisbeholdningen av hjelpemidler er til dels gammel. Noe materiell utgår derfor på grunn av slitasje og hyppig bruk, og avdelingen er avhengig av tilgjengelige penger i budsjettene for å opprettholde utvalget og kvaliteten på lageret.

Hjelpemiddellageret administreres av kommunens fysio- og ergoterapiavdeling, som har ansvar for innkjøp av hjelpemidler og videre utlån til de som har behov for slike hjelpemidler. Tjenesten er gratis for brukerne, og utlånet skjer for tre måneder om gangen. For tiden er det om lag 300 personer som har lån fra dette kommunale lageret.

ROB

passe seg er været. Jeg kom midtvinters her i slutten av juli, og det var da varmere her enn en norsk sommer. Vintrene her er veldig tørre, og det kommer nesten ikke nedbør fra april til oktober. Om vinteren er det stikk motsatt, da går vi inn i "syklonsesongen".

KROKODILLER OG MAUR

Ellen beretter ellers at fordelen ved det fine været er at australierne bruker havet mye. Nesten hver onsdag er hun med i seiler-race. Hun har også vært på en kjempetin seks km lang sandstrand og blant annet besøkt en australsk dyrepark. Her er det dyr som krokodiller, slanger, koalabjørner, flaggermus og dingoer.

- Ellers har jeg ikke sett så mange farlige dyr. Men en dag fant jeg en skummel frosk hos den forrige vertsfamilien min. Av andre dyr har jeg sett stort sett bare flaggermus, edderkopper og maur, som det kryr av over alt. Det finnes krokodiller i en elv her, men jeg har ingen planer om å nærme meg denne elva!

ALT GÅR SAKTERE

- Om jeg sammenligner livsstilen her og hjemme er ikke forskjellen så alt for stor. Men alt her går likevel så mye saktere på grunn av varmen, og festene er som regel "pool-parties", også på grunn av varmen. Alle har svømmebasseng, noe jeg benytter meg flittig av nå som sommeren kommer, sier Ellen.

- Selv om jeg har vært her bare snau fire måneder, føler jeg at jeg allerede har lært en masse. Både om meg selv og om forskjellige kulturer. Jeg har møtt folk fra hele verden, både utvekslingsstudenter og folk som har flyttet til Australia. Når det gjelder utvekslingsopphold i Australia er dette noe jeg kan anbefale alle som får en slik sjanse, sier Rotary utvekslingsstudent Ellen Dorthea Tangen. **ROB**

Gavedryss i kommunestyres julesamling



Rådmann Josef Hersløv mottar kommunens gaver og blomster overrakt av ordfører Hans Fredrik Bang.

Det vanket rikelig med både blomster, andre gaver og gjensidig takk for godt samarbeid under kommunestyrets julesamling på Hotel Clarion. Dette var samtidig en offisiell avskjed med rådmann Josef Hersløv.

Foruten kommunestyret var kommunens seksjonsledere, de som var med i det forrige kommunestyret, de som har hatt 25 års tjeneste i Nannestad kommune og enkelte andre innbudt til denne tradisjonsrike avslutningen på årets politiske møter.

BLOMSTER OG GAVER

Ordfører Hans Fredrik Bang takket rådmann Josef Hersløv for hans arbeide i og for Nannestad kommune gjennom snart 10 år, og berømmet han for blant annet hans evne til å utrede de politiske sakene på en grei måte. Ved siden av blomster og andre gaver overleverte ordføreren Kommunenes Sentralforbunds hederstegn til den avtroppende rådmann.

Så fulgte blomsterhilsener til de fire fra det forrige kommunestyret som stilte opp, og alle medlemmer av det nåværende kommunestyret ble tildelt Nannestad kommunes pins. Karl Henrik Laache (H) takket på

vegne av de samarbeidende borgerlige partiene rådmannen for stor lojalitet i sitt arbeide, og overrakte gave til rådmannen.

GODT SAMARBEID

Vivi Lindholm (AP) overrakte på vegne av opposisjonen blomster til ordfører Bang og til leder av omsorgs- og oppvekstutvalget Arnold Ruud (KrF), til Jon Eide fra FrP som leder av plan- og utviklingsutvalget, til varaordfører Hanne Mæland (H) og til avtroppende rådmann Hersløv.

Bente Nygård (V) gav på vegne av sitt parti blomster til ordfører, varaordfører og kommunens administrasjon for godt samarbeid i året som er gått. Lensmann Jan Kittelsbye takket for et godt samarbeid med kommunen, rådmannen inkludert, og overleverte etatsens hederstegn til rådmannen.

Hersløv takket på sin side for all oppmerksomhet og alle gaver, og framholdt at de 10 årene i Nannestad hadde vært hans beste i sin yrkesaktive karriere. Han roste forholdene som har vært mellom rådmannen og ordføreren. Hersløv syntes det nå var noe vemodig at han offisielt møtte kommunens politikere for siste gang, og overrakte blomster til ordfører Bang.

ROB

Ny rv 120 kan stå ferdig høsten 2002

Ifølge Stortingsproposisjon nr 1 ved Samferdselsdepartementet er det åpnet nye muligheter for at ny rv 120 mellom Erpestad i Holter og Gardermoen kan åpnes for trafikk høsten 2002. Dette under forutsetning av at Akershus fylkeskommune prioriterer prosjektet innenfor egen økonomisk ramme.

Samferdselsdepartementet sier at anleggsarbeidene for dette vegprosjektet kan påbegynnes allerede vinteren 2001.

Den syv km lange vegen mellom Erpestad og Gardermoen inngår som en del av vegutbyggingsprogrammet for den nye hovedflyplassen. Anleggsarbeidene startet opp i oktober 1996. Men ved sluttbehand-

lingen av budsjettet for 1997 ble bevilgningen til prosjektet redusert i forhold til det som opprinnelig var foreslått, og anleggsarbeidene stoppet opp. Bevilgningene for årene 1998 og 1999 er i stedet brukt til å avslutte og sikre påbegynte arbeider.

I budsjettet for 2000 bevilget Stortinget 15 millioner kroner til gjenoppstart av prosjektet. I mellomtiden har kostnadsoverslaget for ny rv 120 økt med 21 millioner kroner i forhold til opprinnelige beregninger. Dette skyldes i all hovedsak merkostnader som følge av en urasjonell anleggsdrift med blant annet nedrigging, drift av anleggsrigg og leie av arealer. I tillegg var ikke prosjektets administrasjonskostnader inkludert i beregningene

ROB

Lokale krigsminner samlet i bokform

Kåre Syltevik har utgitt en samling av krigsminner fra Hjemestyrkens innsats i perioden 1940-1945. Dette er blitt en beretning om det som foregikk i Nannestad, Ullensaker, Eidsvoll og Gjerdrum under krigen, og den har sin betydelige verdi som historisk dokument.

Bokas tittel er "Krigsveteraner fra Nannestad forteller om motstandsarbeid rundt Gardermoen 1940-1945". Dette er en lokal beretning om viktige hendelser som fant sted i distriktet, og den bør være selvskraven å finne i alles bokhyller.

Forfatteren Kåre Syltevik var selv aktiv i motstandsbevegelsen, spesielt som leder av den militære etterretningstjenesten XU. Boka er godt illustrert med autentiske bilder, og mye av bakgrunnen for stoffet kommer fram gjennom intervjuer med en rekke personer som var engasjert i motstandsbevegelsen. Stoffet er greit redigert, og alt er framlagt på en oversiktlig og grei måte.

Boka utgis på egen forlag, den har 185 sider, og er trykt i 1 500 eksemplarer. Den er til salgs i Nannestad kommunehus, hos medlemmer av styret i Nannestad historielag og i bokhandelene i distriktet.

ROB

Kjell Elton Lionspresident

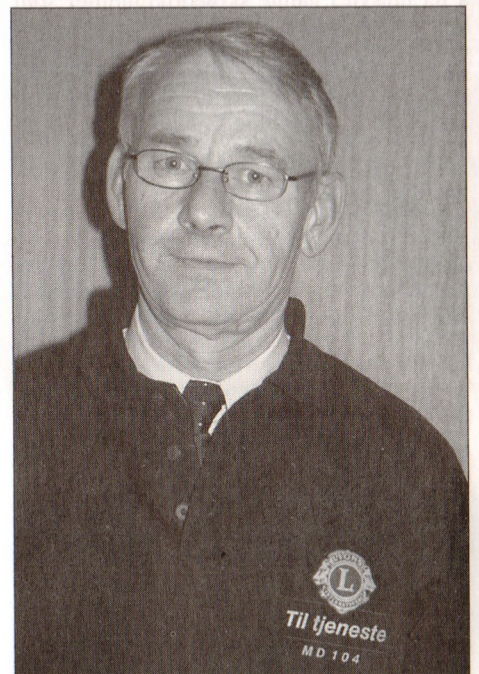

President i Nannestad Lions Club Kjell Elton.

Kjell Elton har overtatt vervet som leder av Nannestad Lions Club. Han overtok etter Hans Sæther, som leder klubben gjennom forrige år.

Nannestad Lions Club har nå om lag 30 medlemmer, og klubben har sine månedlige møter i Bygdehuset. I det kommende år kan klubben feire sitt 25-årige virke. Klubben er upolitisk, og en hovedoppgave er å medvirke i humanitært arbeide lokalt, nasjonalt og internasjonalt.

Håndverkere i sving på Preståsen skole



En gjeng unge håndverkere på plass i arbeidsstua på Preståsen skole.

Kvinne- og familieforbundet arrangerer "Håndverkerverksted for barn og unge" tidligere Arbeidsstua på Preståsen skole hver tirsdag. Arbeidsstua har eksistert i 25 år, og tidligere holdt den til på Ekermoen. Her er det en masse aktiviteter, og det syes alt fra bamser til klær. Det trykkes, toves, snekres og males. Det er det mange deltagerne, flest jenter, så nå oppfordres guttene til å delta. Anne Berit Sørensen og Merethe

Storberg er på plass hver kurskveld for å hjelpe til. Anne Berit har drevet med barneaktiviteter i 20 år. Aktivitørene går på kurs for å lære nye teknikker, og for å få nye impulser. Kursene blir holdt på Haraldvangen. Der er det sosialt samvær hvor alt mulig i forbindelse med verkstedene diskuteres, og problemer løses. Det er morsomt og lærerikt på tirsdagskveldene på Preståsen skole. **UBV**

Kulturprogram i februar/mars

Kulturkontoret har utgitt sitt program for årets tre første måneder. Her blir det gitt informasjon om diverse aktiviteter i kommunehuset, biblioteket og andre steder.

Fredag 23. februar er det premiere for Bjørsokten showtimes revy "Hærtta ta hært". Forestillingen går så videre søndag 25. februar, mandag 26. februar, torsdag 1. mars, fredag 2. mars og søndag 4. mars. Mandag 26. mars er det Paralooped teater som gir forestilling og konsert for alle over 15 år, og onsdag 30. mai arrangeres kulturskolens sommerkonsert. På alle onsdager er det øvelser for Con Vitakoret og på torsdager tilsvarende for Nannestad janitsjarkorps.

I biblioteket blir det tirsdag 27. februar en Prøysenkabaret med tittelen "Hanan i Drammen", passende for barn fra fire år og oppover. Ellers er det faste lesestunder for barn i alderen fra tre til fem år fram til 30. mars.

Søndag 25. mars inviteres til aftensang i Nannestad kirke. På tirsdager blir det småbarntreff i Evangeliehuset for barn i følge med voksne, og det er faste møter i pensjonistforeningen på siste tirsdag i

måneden. Moreppen vel inviterer til kveldskafe i Moreppen grendehus på andre og fjerde tirsdag i måneden, og på onsdager er det formiddagskafe samme sted.

Av faste arrangementer nevnes at det er trim i gymsalen på Preståsen skole tirsdager, varmtvannstrening samme sted på onsdager og medlemstreff i revmatikerforeningen på torsdager. På torsdager har også Holter kammerkor sine øvelser. Det samme har leikarringen Nanni og Honsjøens venner. Hver annen lørdag har friluftsgruppa Knutepunktet sammenkomster i Oserud sag, og hver andre søndag er det søndagsskole i Holter menighetshus.

Nannestad husflidslags Heimskringla har på torsdager husflidskvelder med håndverk og maling, mens laget på samme ukedag har treskjærerklubb i sving på Nannestad ungdomsskole.

Av idrettsarrangementer nevnes at det på søndag 4. mars er det kretskarusellrenn i Åsli. Søndag 11. mars går det årvisse Dæhlierennet i Nannestad sentrum. Ellers er det alpintrening for barn på mandager og torsdager i Åsli og alpintrening for voksne på torsdager.

ROB

Vil ha Gjermåpenger på bok

Kommunestyret har enstemmig vedtatt at frigjort kapital fra salg av aksjer i Gjermå Energi A/S i sin helhet skal plasseres "på bok". Dette med sikte på maksimal forrentning, samtidig som hensynet til lav risiko for tap skal vektlegges.

Vedtaket innebærer en viss endring av kommunens økonomireglement når det gjelder kjøp av andeler i aksjefond. En justering her vil innebære at kommunen kan plassere midler i aksjefond som er forvaltet av et velrenomert norsk forvaltningsselskap. For aksjefond skal imidlertid gjelde at sum plassert ikke skal utgjøre mer enn 20 prosent av kommunens samlede likviditet. **ROB**

Juniorklubb ved Betania



Øyvind Thorberg Simonsen, Elisabeth Thorberg Carlsen, Hanne Linnea Nymoen, Cathrine Bakke trives i juniorklubben på Betania.

Det har vært juniorklubb på Betania i over 20 år. En del av disse årene har klubben vært ledet av Arnold Ruud og Eva Stensrud. De har hatt gleden av å bli kjent med en masse av bygdas barn og unge. Hver tirsdag i skoleåret er det juniorklubb på Betania, og klubben er åpen for barn fra annen klasse og oppover. Samværet begynner med sang og andakt, og deretter er det forskjellige aktiviteter. Det har vært glassmaling, gipsmaling, arbeid med trolldig og småsnekring. De som vil arbeide med krydderbinding og perlearbeider har kunnet det. Dataspill er det også en råd med. Av og til bakes det litt, og resultatet blir tatt med hjem hvor det kan beundres. Hyggekveld er det hver sjette uke. Da er det gratis bingo og litt kiosksalg. Leirvirksomheten blir utviklet sammen med klubben på Åsgreina. Da går turen til Valset. Det arrangeres også utflukter i skogen, noe som ungene setter stor pris på. Alle trives i juniorklubben, og det er sikkert plass til flere deltagere der.

UBV

Plan for idretts- og friluftsanlegg

En arbeidsgruppe har utarbeidet forslag til kommuneplan for anlegg og områder for idrett og friluftsliv i bygda. Planen tar for seg ønskede mål, utfordringer, virkemidler, nybygg og en handlingsplan for å dekke behovet for anlegg innen friluftsliv og idrett.

Planen skal være et styringsverktøy for kommunens arbeid og ved tildeling av kommunale tilskudd, fylkestilskudd og spillemidler. Alle prosjekter som søker stønad i form av tippemidler må være med i kommuneplanen.

BAKGRUNNSMATERIALE

Ved utarbeidelsen av den første delplanen på dette området, som ble laget i 1994, ble det foretatt et omfattende registreringsarbeid av anlegg og områder. Noen av disse opplysningene er videreført i den nye planen. Sammen med reviderte opplysninger fra lag og foreninger danner dette grunnlag for utarbeidelsen av idretts- og friluftsliv-

Senterpartiets hedersmerke



Leder av Nannestad Senterparti, Sissel Oserud, gratulerer Kari Evjebråten med Senterpartiets hedersmerke og diplom.

Kari Evjebråten er tildelt Senterpartiets hedersmerke og diplom for langvarig og særlig fortjenestefull innsats for partiet. Hederstegnet ble tidligere overrakt under møte i Akershus Senterparti, men begivenheten ble lokalt fulgt opp under Nannestad Senterpartis års-møte i Bygdehuset.

Som begrunnelse for Kari Evjebråten's heder ligger blant annet at hun har vært aktiv medlem av Senterpartiet i mer enn 40 år. Hun har vært medlem av Nannestad kommunestyre i tre perioder og av formannskapet i en periode. Videre har hun vært å finne i kommunens sosialstyre og i landbruksnemnda. Hun har også vært leder av funksjonshemmedes råd og vararepresentant til helse- og sosialstyret.

Kari Evjebråten har i 14 år vært med i styret i Nannestad Senterparti, og hun har ledet Senterkvinnegruppen i Nannestad og var dermed i fylkestyret til Senterkvinnene. Hun var også aktivt med i oppstarten av Nannestad boligbyggelag, og hun har deltatt med stor arbeidsinnsats i gardsstellet på familiens gard i Maura. **ROB**

planen.

Forslaget til idretts- og friluftslivplanen har vært ute til offentlig høring i 1999. Men etter denne tiden er det kommet til flere prosjekter, som førte til utsatt plan. Ett av disse prosjektene er bygging av idrettshall i tilknytning til videregående skole i Nannestad. Videre gjelder dette rehabilitering av klubbhus på Bjerke Stadion, skiskytterbane i Nordåsen og ny skytebane i Stensgård.

MANGE MÅL

I Nannestads kommuneplan for perioden 1999 - 2010 heter det at kommunen skal fokusere på bygda som bostedskommune. Blant mål som ønskes oppnådd er her integrering av funksjonshemmede, samt at alle barn skal sikres muligheter for utfoldelse i nærliggende naturområder. Videre skal Romeriksåsen og Nordåsen utvikles som områder for skiidrett og friluftsliv.

Som hovedmål skal det opparbeides en anleggsstruktur som bidrar til at flest mulig kan ta del i idrett og friluftsliv i sitt nærmiljø. Det skal også legges vekt på idrettens rolle som aktivitetstilbud for barn og unge, og at det kan skje en samordning for å utnytte anleggene best mulig. Planen skal bidra til å legge forholdene til rette for bruk av kommunens friluftsområdet uten å komme i konflikt med miljø- og næringsinteresser. En viktig oppgave er ellers å sikre tilstrekkelige arealer for bruk for idretts- og friluftaktiviteter.

2243 MEDLEMMER

Kommunens kulturbudsjett viste at det i 1998 ble gitt tilskudd på 1 143 000 kroner til lag og foreninger. I 1999 var samme budsjett på 1 358 000 kroner, og budsjettet for 2000 lyder på 1 356 000 kroner. Nannestad idrettsråd, som består av representanter fra de respektive lag og foreninger i bygda, opptrer på vegne av 2 243 organiserte medlemmer. Dette utgjør om lag en fjerdedel av bygdas befolkning. I tillegg kommer medlemmer tilsluttet jeger- og fiskerforeningene og skytterlagene.

HANDLINGSPROGRAM

Forslaget til idretts- og friluftslivplan inneholder også en handlingsplan for de nærmeste årene fremover. Når det gjelder tiltak med søknader om tippemidler er det for nyanlegg gitt høyeste prioritet til anlegg av

skiskytteranlegg i Nordåsen, et anlegg som er kalkulert til å koste 1,7 millioner kroner. På annen prioritet kommer elektronisk skytebane i Stensgård, beregnet til 700 000 kroner, mens idrettshall ved Nannestad Stadion er gitt tredje prioritet. Denne vil koste 30 millioner kroner.

For rehabilitering av eksisterende anlegg er det gitt første prioritet til garderobeanlegg ved Bjerke Stadion. Annen prioritet er gitt til klubbhus ved Åsli skisenter, mens tredje prioritet gjelder omlegging av skiløype og lys på Nordåsen skistadion. **ROB**

Klarsignal for apotek

Helsetilsynet har gitt klarsignal for opprettelse av 30 nye apotek i landet. Ett av disse er det etterlengtede apoteket i Nannestad.

I alt var det hele 122 som søkte om konsesjon for opprettelse av apotek i denne omgangen. Når det så blir gitt tillatelser til oppretting av bare 30 apotek, blir dette påpekt av Konkurransetilsynet, som ut fra konkurransehensyn hadde ønsket opprettet enda flere. Ny konkurranserunde vil skje innen 1. mars, og da vil nye muligheter foreligge for de som ikke har fått tildelt konsesjoner i denne omgangen. De som nå har fått sine tillatelser kan åpne sine apotek umiddelbart, men senest i løpet av ni måneder.

For Nannestads vedkommende er det kjeden UniChem som står bak tillatelsen til opprettelse av et apotek. Når det gjelder plasseringen av apoteket synes dette ut fra tidligere behandlinger at det er ønskelig at dette blir lagt til Nannestad sentrum.

- Vårt firma kan ganske omgående tilby egnede lokaler for et apotek i allerede eksisterende bygg i Nannestad sentrum, sier daglig leder av firma Nordengen A/S, Sveinar Hoff. Det samme blir også uttalt av daglig leder i firma Johs Granås A/S, Rune Granås.

- Vi er glade over at konsesjonen for opprettelse av et apotek i Nannestad er på plass. Dette er noe kommunen har kjempet for lenge. Jeg både håper og tror at egnede lokaler skal kunne fremskaffes innen rimelig tid, sier ordfører Hans Fredrik Bang. **ROB**

Vil ikke miste tannklinikken i Maura

I et brev til kommunen uttrykker foreldrenes arbeidsutvalg bekymring over informasjon om at tannklinikken ved Maura skole er foreslått nedlagt, noe som utvalget reagerer negativt på.

FAU har vært i kontakt med Fylkestannlegen, der det framgår at nedleggelsen skyldes husleien som betales av fylket for klinikkens lokaler. Dette utgjør en leie på 44 000 kroner årlig.

- En nedleggelse betyr en rasering av tannhelsen ved skolen. Maura er den største barneskolen i bygda, og befolkningsveksten er i stadig økning. Et alternativt tilbud om tannhelsetjeneste i Nannestad sentrum ses som en dårlig løsning. Et slikt tilbud kan bety at kun de som har foreldre med muligheter til selv å frakte sine barn til tannlegen

blir brukere. Vi kan ikke forstå at dette er samfunnsøkonomisk, og vi risikerer at en stor gruppe barn som ikke kommer til tannlegen, sier foreldreutvalget.

FAU ved Maura skole ber derfor om at Nannestad kommune frafaller kravet om husleie på årlig 44 000 kroner, noe de mener kan være en viktig grunn for å opprettholde tannklinikken ved Maura skole. Utvalget peker også på at om denne klinikken blir nedlagt mister Maura nok et tilbud i kretsen. Dette kan skape negative ringvirkninger for et sogn som er i sterk vekst ellers.

- Her er en anledning til å vise at det er en reell engstelse blant folk for at det kan skje en sentralisering på bekostning av utkantstrøkene, heter det i brevet fra foreldreutvalget ved Maura skole. **ROB**

Rådmann Hersløv har sagt takk for seg

Josef Hersløv (62) har vært Nannestad kommunes rådmann i nærmere 10 år. Ved årsskiftet forlot han sin funksjon som kommunens øverste administrative leder, og gikk over til pensjonistenes rekke.

- Jobben som rådmann har vært trivelig. Jeg har alltid vært samfunnsinteressert, uten dermed å ha legning som politiker. Som rådmann har jeg hatt kontakt med svært mange mennesker, noe som ikke minst krever en aktiv holdning. Som administrativ leder har jeg også hatt anledningen til å inspirere politikerne, men uten å styre kommunen. Rådmann og ordfører opptrer i en symbiose, men hver av disse har sine klare retningslinjer for det som skal gjøres, uttalte Hersløv ved fratredelsen.

HENSIKTMESSIG SLUTTDATO

- Årsskiftet var en grei dato til å si takk for meg. Kommunens evalueringsrapport om den administrative organisering har jeg tatt til etterretning. Rapporten krever mange utredninger og prosesser som må fullføres. Det er derfor hensiktsmessig både av hensyn til meg sjøl og til kommunen at jeg sluttet ved årsskiftet. Dessuten har jeg en alder og tjenestetid som tilfredsstillende kravene til å gå over til pensjonist, sier Hersløv.

- Når du nå ser tilbake på ditt virke som rådmann, er du fornøyd med det som har skjedd?

- Rammebetingelsene for rådmannen i Nannestad har forandret seg. Vi har fått en ny kommunelov, flyplass, omlegging av administrasjonsordningen og den politiske strukturen i kommunen. Rådmannsrollen har endret seg fra forvalterrollen til en kreativitets- og pådriverrolle. Mellom ordfører og rådmann er det et symbioseforhold som må fungere for å oppnå fastsatte mål. Kommunen er inne i mange forandringsprosesser. Endringer har skjedd innen trafikkikkerhetsfeltet, boligbygging, barnehagebygging og skolebygging. Videre har det skjedd en kompetanseheving innen kommuneorganisasjonen. Flyplassen medvirker til kompetansehevingen i bygda på mange områder, og den er med på å høyne servicetilbudet i bygda. Uten flyplassen hadde vi i dag heller neppe hatt stabil energiforsyning, EU-vann, effektiv kloakk og nye vegsystemer.

ØKONOMIEN VIL BEDRE SEG

- Vil Nannestad kommunes økonomiske situasjon kunne bedre seg?

- Investeringsplanene har roet seg en god del, og det gjøres effektive grep i økonomiplanen. Nannestad kommune skal komme seg på beina igjen, det gjøres effektive grep i økonomiplanen, og det er et håp om at tjenestetilbudene langt på vei skal kunne opprettholdes, sier Hersløv, som har fungert under både ordførerne Ramsli og Bang. Overfor begge disse presiserer han at samarbeidet har gått bra.

- Synes du at Staten har sviktet Nannestad?

- Vi har fått en meget nyttig hjelp fra Staten, og uten denne hadde forholdene vært adskillig verre. Og Fylkesmannen har vært en solid støtte og hjelp for kommunen.

STORE UTFORDRINGER

- Hva er de største utfordringen for Nannestad nå?



Josef Hersløv, som etter nærmere 10 år som rådmann i Nannestad trekker seg tilbake til en pensjonisttilværelse.

- Å få videreutbygd tiltak for barn og unge, slik som barnehager, skoler, SFO, videregående skole og kulturtiltak. Alt bør settes inn av ressurser for å fange opp de unge som faller utenfor. Dessuten er det viktig å få balanse mellom innflytting og å opprettholde et tilfredsstillende tjenestetilbud.

- Hvilke kvaliteter setter du mest pris på i bygda?

- Romeriksåsen og Gardermosletta. Hit er det korte avstander for de fleste og her er det ypperlige friluftsmuligheter. Jeg er avhengig av daglig mosjon, ski om vinteren og joggesko om våren, sommeren og høsten. Dessuten er jeg personlig venn med

elgene på vinterbeiteområdet!

- Har du hobbyer som nå skal rendyrkes?
- Fortsatt turer i skog og mark. Jeg skal ikke bli politiker i Nannestad, heller ikke en. sjuende far i huset! Men inntil videre forblir jeg nannestadsokning.

- Du har antydnet at du gjerne ser de kommunale funksjonene samlet på ett sted?

- Skal den enkelte trives i sin funksjon er det viktig å kunne skape en helhet i administrasjonen. Dermed skapes et felles miljø. Jeg hadde som mål å få samlet administrasjonen i ett bygningskompleks, men har ikke lykket i dette, sier Hersløv ved avslutningen av sin 10-årige tjeneste for kommunen.

ROB

Den tredje rullebanen på Gardermoen kommer

I flere år har nå kommunene Nannestad og Ullensaker med tilhørende innbyggere gått ut fra at Luftfartsverkets behov for arealer skulle være begrenset til nåværende grenser. Men løftene som er gitt er blitt brutt, og det innrømmes nå at en tredje rullebane på Gardermoen er under planlegging!

Spørsmålet om den tredje rullebanen ble tatt opp i Stortingets spørretime i november, der Valgerd Svarstad Haugland (KrF) stilte spørsmål til samferdselsministeren om det var riktig at det eksisterer planer om dette.

BEHOV I 2020

Statsråd Terje Moe Gustavsen viste til at Luftfartsverket har inngitt innsigelse mot Nannestads kommunedelplan for et areale vest for flyplassen og at saken var til behandling i Miljøverndepartementet for endelig avgjørelse. I denne forbindelse ba Miljøverndepartementet om en uttalelse fra Samferdselsdepartementet.

I et svar til departementet redegjorde Luftfartsverket for den foreliggende innsigelsen og prognoser for trafikkvekst og utbyggingsbehov på Gardermoen. Det framgår her at Luftfartsverket vurderer at det vil være behov for en tredje rullebane på Gardermoen i 2020.

DÅRLIG PLANLEGGING

Svarstad Haugland mente i en tilleggsuttalelse at dette viste hvor dårlig det måtte ha vært med planlegging og bygging av flyplassen på Gardermoen når det ikke var gitt klare signaler til de berørte kommuner om dette nye med tre rullebaner.

Flystøyplager ved Kringler/Slattum skole

- Etter den endring av flytraseene som uten forvarsel ble iverksatt 13. juli i fjor, har skolen vært plaget av til dels intens støy. Vi foreldre er bekymret for at dette skal føre til dårligere kvalitet på både undervisning og lek, og kommunikasjon utendørs er ikke mulig når støyen er på det verste.

Det er foreldretvalget ved Kringler/Slattum skole som skriver dette i et brev til Luftfartsverket. Utvalget stiller her spørsmålstegn ved LF's troverdighet når de opplysninger som sendes ut, og som folk innretter seg etter, viser seg over hodet ikke er til å stole på.

FEIL STØYKART

Foreldretvalget sier at en rekke foreldre har innrettet seg etter de støykart som ble sendt ut da flyplassplanene ble presentert, da det var om å gjøre å få størst mulig oppslutning om planene. Flere ønsket å etablere seg i Nannestad, og de studerte støykartene nøye før de valgte bosted i Åsgreina, der forholdene da syntes å være trygge for flystøy. De så fram til at barna skulle få vokse opp i et område som ikke var plaget av støy, verken i skolegården eller andre steder i kretsen.

- Når flytraseer mindre enn to år etter åpningen av flyplassen, med svært store konsekvenser for støyforholdene, et det ikke å undres over at foreldre i Åsgreina reagerer med raseri og vantro. Hva var da

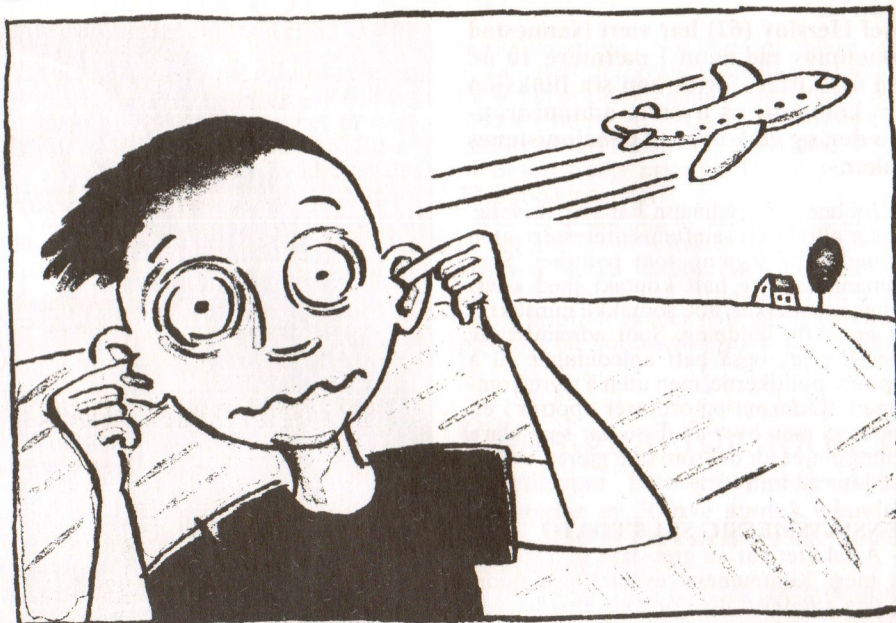

FLERE RULLEBANER I NANNESTAD?

Nå ser vi av medieoppslag at ordførerne i Nannestad og Ullensaker ikke har hørt noe om å bygge en tredje rullebane før nå i det siste, og de har over hodet ikke fått være med i planprosessen. For kommunepolitikere som ønsker å ha rammer for fremtiden om bruken av sine egne arealer, er det vanskelig å planlegge bruk av slike arealer når de blir båndlagt på en slik måte.

Spørsmål ble derfor stilt til samferdselsministeren om han kunne være med på å

påvirke Miljøverndepartementet slik at kommunene kan få klare svar og dermed få bruke områdene som var tiltenkt som næringsområder.

POSITIV UTVIKLING?

- Generelt sett er det mitt inntrykk at de berørte kommuner oppfatter det som svært positivt at Gardermoen er lokalisert nettopp der, noe som kan få en positiv utvikling i tilknytning til flyplassen, svarte statsråd Gustavsen, som viste til at saken kom opp i forbindelse med behandlingen av Nannestads nye kommuneplan. Luftfartsverket ønsket på sin side å sikre seg mot at flyplassen kunne bli bygd inn av annen virksomhet. Men han mente det var viktig å ha en handlefrihet i forhold til prognosene for trafikktviklingen på Gardermoen. - Dette, sa ministeren, vil også totalt sett være en fordel for kommunene. **ROB**

Ønske om «Natteravner»

- Mange kommuner har hatt såkalte "Natteravner" i flere år. Nå er det på tide at også vår bygd får etablert en slik tjeneste, sier Nannestad frivillighets-sentral i en henvendelse til kulturretaten.

- Vi som bor i Nannestad må dessverre innse at det etter hvert er blitt en del ungdommer som av forskjellige grunner har mistet sitt fotfeste i sitt lokalmiljø. Det er etablert en del aktiviteter som disse ungdommene ikke synes er interessante, og de tyr derfor til urostiftelser og kriminelle handlinger, heter det videre i henvendelsen fra frivillighetssentralen.

For om mulig å kunne opprettholde mer ro og orden, og kanskje også få disse litt rotløse ungdommene på bedre tanker, er det gitt uttrykk for at det burde etableres "Natteravner" også i Nannestad.

For å kunne sette i gang et slikt tiltak må "Natteravnene" ha en organisasjon i ryggen. Frivillighetssentralen har sagt seg villig til å påta seg dette ansvaret, samtidig som noe kontorarbeid kan tilbys for dette arbeidet. **ROB**

Stor enighet om vanskelig budsjett

Under kommunestyrets behandling av årets budsjett og tilhørende økonomiplan for de kommende fire år var det enighet om at den kommunale økonomien nok ikke var så bra som ønsket. Men sjelden har det vært så stor enighet om nødvendige investeringer og driftsbudsjett som denne gangen.

Husleier i kommunale utleieboliger, trykdeboliger og bo- og servicesenteret justeres i samsvar med tidligere vedtak, mens egenbetaling for korttidsopphold i sykehjem økes til 118 kroner for heldøgnsopphold og til 59 kroner for dag- eller nattopphold. Priser for øvrige tjenester i pleie- og omsorgstjenesten blir som tidligere. Lanbruksvikarordningen gjøres selvfinansierende, og timesatsen økes med 40 kroner til 160. Kloakkavgift, feieravgift og avgift for tømning av septiktanker justeres i samsvar med generell prisstigning, mens renovasjonsavgiften justeres i samsvar med egen sak. Det innføres gebyr for innvilging av utslippstillatelse, og drift- og betalingsform for SFO videreføres som tidligere.

SALG AV EIENDOMMER

Det er vedtatt at de kommunale eiendommene tomteareal i sentrum øst, fem utleieboliger, Holter renseanlegg og Nannestad alderspensjonat skal selges.

For investeringsoppgaver i 2001 opptas lån for 62 650 000 kroner. Dette gjelder prosjektene investeringer i IKT med 1,5 millioner kroner, utbygging av Kringler/Slattum skole for 19 millioner kroner, utbygging av første byggetrinn ved Sykehjemmet med 31 910 000 kroner, rehabilitering av bygninger med fire millioner kroner og saneringsplan med 2 240 000 kroner. De langsiktige låne-ene skal nedbetales på en tid av 25 år.

STYRKING AV ENKELTPOSTER

I forhold til rådmannens budsjettforslag er det flere prosjekter og sektorer som får styrket sine budsjetter. Dette fører til at frivillige organisasjoner får 200 000 kroner ekstra, Bygdespeilet 150 000 kroner, SFO 150 000 kroner, HIF-hallen 150 000 kroner, pleie- og omsorg to millioner kroner, frivillighetssentralen 100 000 kroner, dagsenteret 230 000 kroner, ungdomstiltak 150 000 kroner og opprettelse av stilling som kateket 300 000 kroner.

Inndekkingen for disse postene vil skje ved at skatteanslaget økes med 1 262 000 kroner, samtidig som forventet avkastning av Gjermåpenger gir 500 000 kroner mer i inntekt. I tillegg kommer 346 000 kroner i sparte penger ved utsettelse av kloakkinvesteringer.

HUSBANKLÅN

Til videre utlån tas opp samlede lån i Husbanken på fire millioner kroner. Økonomiplanens første år utgjør netto årsbudsjetttrammer for de enkelte virksomheter i 2001. Det er innstillingsutvalgene som vedtar detaljbudsjett for sine sektorer.

Kirkelig fellesråd får tillatelse til å disponere sin tildelte rammebevilgning. Det forutsettes her at de omsøkte arbeider ved Nannestad kirke finner sin løsning. Dette innebærer imidlertid at planene for utvidelse av kirkegården ikke kan bli utført i sin nåværende form.

ØKTE GODTGJØRINGER

Ordfører skal avlønnes etter lønnstrinn 66 med virkning fra 1. 9. 00, og årslønna blir dermed 443 500 kroner. Dersom dette beløpet er urimelig lavt i forhold til sammenlignbare kommuner, tas saken opp til ny vurdering. Mange av politikernes godtgjøringer beregnes etter deler av ordførers lønn. En justering av disse satsene er gjeldende fra starten av 2001.

Det er videre vedtatt at det omdisponeres to millioner kroner på investeringsbudsjettet fra byggetrinn to ved Sykehjemmet,

og tilsvarende beløp går til rehabilitering av sykehjemmets byggetrinn tre.

Ordfører har i oppdrag å ta kontakt med Ullensaker kommune for å klargjøre eventuell interesse for felles vann- og avløpssekskap for de to kommunene innen 1. april i år. Det nedsettes et hurtigarbeidende utvalg som på bakgrunn av nye elevprognoser skal komme med forslag til videreutvikling av skolesektoren i Nannestad. Ordningen med søskenmoderasjon i private barnehager videreføres etter vedtatte rammer. **ROB**

Dårlige arbeidsforhold ved Løken skole



- Vi venter med spenning på at det skal skje noe med ny skole i Holter, sier rektor ved Løken skole Anne Brustad. Her foran ett av paviljongbyggene og det gamle skolebygget.

- Det har blitt satt mange datoer for når vi får en ny skole på Eltonåsen. Ingen av datoene har vært riktige, og det siste er at byggearbeidene skal begynne i 2003, sier rektor Anne Brustad ved Løken skole i en henvendelse til kommunen.

Løken skole fikk for fire år siden en paviljong til seksåringene, og sist høst fikk skolen også nytt SFO-bygg. Lokalene i sistnevnte brukes i tillegg som klasserom for første klasse, og det er ikke bevilget penger til inventar i bygget. Ellers er det bare utført absolutt nødvendig vedlikehold av skolebyggene ved Løken. Begrunnelsen har vært at kretsen snart skulle få sin nye skole.

LANG VENTETID

- Men årene går, og mens vi venter kan vi ikke lenger drive vår skole i samsvar med gjeldende lover og forskrifter, heter det i henvendelsen fra Løken skole. Det vises til at småskoletrinnet fortsatt mangler 18 stoler til pris av 700 kroner per stykk. Videre er det et akutt behov for å skifte ut pultene til elevene i mellomtrinnet. Ingen av pultene eller stolene er hele. Skolen har for øvrig 71 elever på dette trinnet. Totalt går det nå 197 elever ved Løken skole. Disse deler kun ett grupperom da det andre grupperommet blir brukt til datarom.

AVVENTENDE HOLDNING

Løken skole har aldri fått sin egen admi-

nistrasjonsfløy, da det hele tiden har vært en avventende holdning for å se utfallet av flyplassaken. Det er nå 23 lærere og assistenter ved skolen. De deler et arbeidsrom på 42 kvm, som inneholder 13 arbeidspulter og to PC'er. Personalrommet har 15 sitteplasser, og toalett og telefon er i samme garderobe tett ved personalrommet. Skolens kontorfullmektig er plassert i et fire kvm stort lagerrom. Det er ellers ingen konferanse- eller møterom på skolen. Her er det rektors kontor som blir benyttet.

I gamlebyggets annenetasje er det to store klasserom og et rom som benyttes til tekstilforming. Men på grunn av at bygningen ikke er tilstrekkelig brannsikret, kan det bare oppholde seg 23 personer i annen etasje til samme tid. Ventilasjonsanlegget i nybygget er beregnet for en ferdig utbygd skole, og det fungerer ikke bra. I tillegg ønsker skolen seg mønetak på det nye SFO-bygget, slik at det flate taket ikke blir ødelagt.

Problemen ved Løken skole har vært diskutert på personalmøte, og både verneombud, fagforeninger og foreldrenes arbeidsutvalg arbeider videre med saken.

- Jeg håper at kommunen forstår at de ansatte er lettere frustrerte over sine arbeidsfold. De foresatte ønsker en god skole for elevene sine nå, og ikke om fire år når de er ferdige med barneskolen, heter det i Løkens skoles henvendelse til kommunen. **ROB**

Adressefelt:



Nannestad

– med plass for aktiv fritid

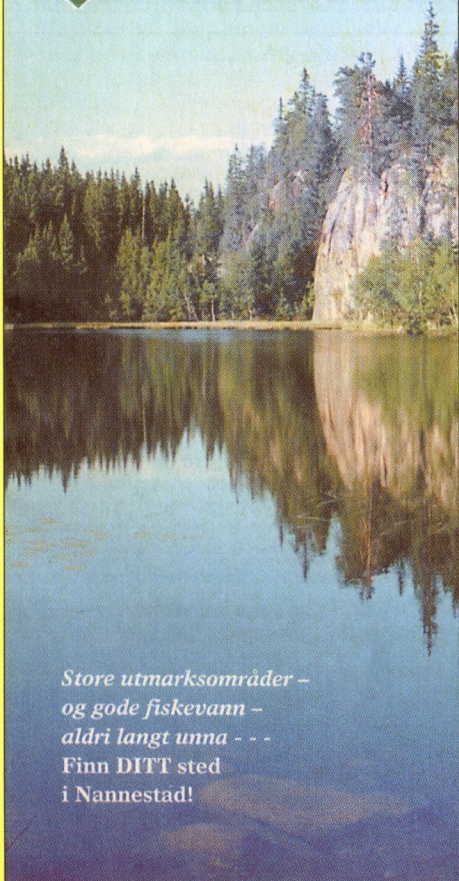

Store utmarksområder –
og gode fiskevann –
aldri langt unna - - -
Finn DITT sted
i Nannestad!

Kommunen har utgitt en ny informasjonsbrosjyre om bygda og de tilbud som eksisterer der. Her gis det opplysninger om beliggenhet, folketal, størrelse, kommunikasjoner, kommunale tjenester, sentrumsutvikling og aktuelle adresser. Videre finner en her opplysninger om barnehager, skoler, kulturtilbud, kulturminner, kirker og andre severdigheter. Brosjyren kan fås ved henvendelse til kommunes sentralbord.

ROB

Stortingsvalg på en dag

Kommunestyret har vedtatt at det i Nannestad bare skal være Stortingsvalg på en dag, nemlig mandag 10.9.2001. Tidligere har valg i Nannestad som regel gått over to dager, men denne gangens synes kommunestyret at en enkelt dag bør være nok til alle for å avgi sin stemme.

ROB

Lang og tro tjeneste



Personalsjef Gerd Sæten overrekker blomster til Inger Johanne Johansen fra kommunen.

Inger Johanne Johansen har sluttet i kommunen etter nesten 40 års tjeneste. Ved en markering like før jul ble hun behørig hyldet og takket for sin store innsats for kommunen, og mange blomster og gaver ble overrakt. Hun har i sin yrkeskarriere vært knyttet til skole- og barnehageetaten.

SEK

Konstituert rådmann

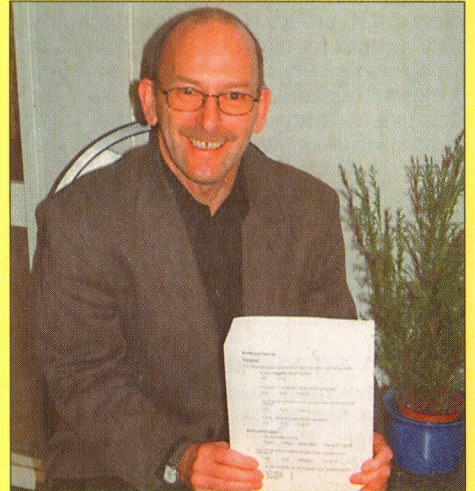

Konstituert rådmann Tor Inge Guttelvik.

Tidligere utviklingssjef Tor Inge Guttelvik er konstituert som rådmann i kommunen. Dette etter at rådmann Josef Hørsløv har gått over i pensjonistenes reker. Guttelvik har de tre siste årene vært utviklingssjef i kommunen. Totalt har han vært ansatt i Nannestad kommune siden 1992, de fem første årene som sosialsjef. Stillingen som rådmann er kunngjort ledig, og Guttelvik fungerer i stillingen inntil denne blir besatt.

ROB

Eventyrlig i Romeriksåsen og Nordåsen



Det meldes om stor skitrafikk i Romeriksåsene etter at snøen endelig meldte sin ankomst. Været har også for det meste vært på skituristenes side, riktignok etter en kald periode tidlig i januar. Det er i skrivende stund nærmest eventyrlige forhold, med snøkledd skog og flotte løyper.

Her er en gjeng skiturister som vet å kose seg i skogen, og som nettopp har fyrt opp i grillen. Fra venstre Thomas Eliassen, deretter Sindre, Marit, Karoline, Kjell og Marte, alle med etternavnet Brohaug.

MH