

Bygdespeilet

Kommunal informasjonsavis for Nannestad

NUMMER 2

6. ÅRGANG

MAI 1979

UTGIVER: NANNESTAD KOMMUNE

**KOMMUNE-
PLAN 79-90:**

RETNINGSLINJER FOR BYGDAS FRAMTID:

GENERALPLAN OG KOMMUNEPLAN FRAM TIL 90-ÅRENE ER FRAMLAGT

Generalplanutvalget har nå lagt fram sitt forslag til kommuneplan for Nannestad i tiden fra 1979 til 1990. Denne planen omfatter både en generalplan i samsvar med bygningsloven og en kommuneplan i tråd med retningslinjene for den nye planleggingsloven. Formålet med kommuneplanen er at den skal være et hensiktsmessig hjelpemiddel for bedre å peke ut mål for kommunens fortsatte vekst og utvikling. Den skal videre benyttes for å skape bedre grunnlag for kommunikasjon og samvirke mellom administrasjon og folk som bor og virker i kommunen. Sist, men ikke minst, skal den være et hjelpemiddel for å styre kommunens innsats mot de oppsatte mål. Med dette omfattende virkeområde vil kommuneplanen, selv om den for en stor del er av retningsgivende art, være ett av de aller viktigste dokument i kommunens historie.

Det utkast til kommuneplan som nå foreligger har fått en foreløpig

form med sikte på å åpne for en videre medvirkning fra de som bor i kommunen. Når planen er endelig vedtatt, skal den senere omsettes i handling gjennom de årlige budsjettene. Generalplanutvalget mener at det i første omgang er om å gjøre å legge et solid programgrunnlag for kommunens virksomhet. Fastleggingen av de enkelte planer og delplaner vil først skje på det tidspunkt en har den fulle oversikt over såvel de praktiske som økonomiske ressurser og konsekvenser.

Gangen i den videre behandling av kommuneplanen vil bli at det foreliggende forslag sendes ut til høring hos berørte partier, yrkesgrupper og interessegrupper. Den vil også bli utlagt for alle som måtte ønske en medvirkning ellers. Etter denne runden vil planen bli revidert og gitt sin endelige form, før den skal gjennom den vanlige beslutningsprosessen.

Kommuneplanen skal utgjøre et første felles

grunnlag for utarbeidelse av koordinerte handlingsprogram på hver enkelt sektor. Det forutsettes at disse sektorprogrammene skal gi grunnlag for periodiske revisjoner av hovedplanen. Når nå kommuneplanen er sendt ut til høring, er det generalplanutvalgets håp at alle interesserte gir sin uttalelse om kommuneplanens form og innhold som helhet. Videre ønskes det uttalelser om langtidsmålene fram til 1990, om sektorprogrammene enkeltvis, og om ønsket investeringsnivå. — Det vil være særlig av interesse om eventuelle forslag til høyere aktivitetsnivå på enkelte områder blir fulgt opp med tilsvarende justeringer av andre, sier generalplanutvalget.

Bygdespeilet vil i dette nummeret legge fram oversikter over de enkelte sektorprogrammene, og forhåpentligvis også følge opp i den videre saksbehandling av dette for kommunen og oss alle så viktige dokument.

ROB

LITT AV INNHALDET

*Langtidsmålene
fram til 1990*

SE SIDE 3

*Hva består
Kommuneplanen i?*

SE SIDE 4

*Srendesamfunnet
Øya*

SE SIDE 8

*Intervju med
92-årige
Ragna Burås*

SE SIDE 11

Bokalkryssord

SE SIDE 19

Generalplan 1979

SE SIDE 21

Viktige telefonnumre

SE SISTE SIDE

OG MYE ANNET

Langtidsplanlegging

Det er all grunn til å gratulere vår kommune med det foreliggende utkast til Kommuneplan 1979—90. Planen har tatt tid, og såvidt kan vurderes av utenforstående, er det et meget omfattende arbeide som ligger bak produktet. Retningslinjene for kommunens utvikling i årene som kommer blir her trukket opp, og handlingsprogram er satt opp for perioden til og med 1982. Usikkerhetsfaktoren i en slik langtidsplanlegging er i første rekke et spørsmål om den økonomiske evne. Her kan mye skje, både i positiv og negativ retning i forhold til dagens situasjon. Oppfylningen av intensjonene vil da også måtte bli et resultat av den økonomiske situasjon fra år til år. Det vil derfor være de årlige kommunale budsjettene som gir de endelige klarsignaler for det enkelte prosjekt.

Men uansett det økonomiske usikkerhetsfaktor, så vil planene gi bestemte målsettinger for den kommunale aktivitet på nær sagt alle områder. Selv om nye aktivitetsbehov kan dukke opp underveis, gir planen en ønsket fordeling av midler i form av et langtidsbudsjett. Og om såvel den kortsiktige som langsiktige planleggingen er formet som handlingsprogrammer, skal det ikke sees bort fra at planen mer eller mindre indirekte også gir anordninger om ting som ikke skal skje. Dermed kan innsatsen i første rekke bli rettet mot de handlinger som forutsettes gjennomført.

Kommuneplanen vil sikkert føre til debatt. I første rekke blir det en sak for politikere og berørte organisasjoner. Men dette er et dokument av en så avgjørende karakter at flest, og helst alle, innbyggere i vår kommune bør gjøres kjent med mest mulig av planens innhold. Generalplanutvalget ønsker derfor at stoffet skal gjøres kjent for bygdefolket, som inviteres til gjennomlesing, vurdering og debatt om planen som helhet og dens enkelte sektorprogrammer. Det er fortsatt et stykke vei fram til den endelige stadfesting, og saklige kommentarer vil det bli satt pris på.

Det er på denne bakgrunn at Bygdespeilets vårnummer så sterkt bærer preg av Kommuneplan 1979—90. Nettopp med å bringe stoffet før den endelige beslutningsprosess, er da også en viktig del av hva en kommunal informasjonsavis bør bringe sine lesere.

Vi håper at flest mulig tar seg tid til å sette seg inn i de mange enkeltartikler vi har laget om dette emnet. Omfanget av planens innhold er meget stort, men vi tror at våre utdrag av de viktigste elementene skal kunne gi et grunnlag for å sette seg inn i planens hovedtrekk og intensjoner.

ROB

«BYGDESPEILET»

KOMMUNAL INFORMASJONSAVIS FOR NANNESTAD
Utkommer 4 ganger årlig — Opplag: 2900

Ansvarlig redaksjonsutvalg:

Ola Holter — Halvdan Korsmo — Edel Lindholm Hanssen —
Abbi Rui — Hans Østeng — Kari S. Bjerke — Gunnar Nyholt

Faglig leder: Reidar Otto Brovold

Sats og trykk:

Akershus Arbeiderblads aksidenstrykkeri, Lillestrøm

BEHOVET FOR BARNEHAGEPLASSER SKAL KLARLEGGES

Barnehagen i Holter er forlengst i full drift. Men barnehagenemnda tenker ikke å gi seg med dette. De går videre med friskt mot, og neste skritt nå er å få kartlagt behovet for barnehageplasser i hele bygda, både tradisjonelle barnehageplasser og familiebarnehageplasser, fulltid eller deltid.

— Men barnehagen i Midtbygda står på programmet, og denne har høy prioritet, sier formannen i barnehagenemnda Abbi Rui.

— Familiebarnehage, - hva går det ut på?

— Kort sagt kan en karakterisere det som en slags «kommunal dagmamma». Det er husmødre, eller andre, som «tar til seg» opptil fire unger og driver barnehage i miniatyr. Vedkommende må ha tumleplass nok, og erfaring og anlegg for å ta seg av barn. Ellers står også disse barnehagene under kontroll av en førskolelærer, og både «dagmammaen» og stedet skal godkjennes av kommunale myndigheter.

«Dagmammaene» ansettes av kommunen og følger vanlig lønns- og arbeidsvilkår, med de fordeler dette innebærer i forhold til mange private «dagmammaavtaler». Foreldrene igjen betaler de fastsatte barnehagesatser til kommunen.

— Hva kan slike tilbud bety?

— Det kan bety en svært fleksibel og desentralisert løsning på et for mange stadig tilbakevendende problem. Siden hver «dagmamma» maksimalt kan ha inntil fire unger, inklusiv sine egne, betyr dette små enheter, med de fordeler dette kan innebære. Videre er det ved slike ordninger muligheter for å få barnehagen i nærheten av barnets eget miljø, og ikke minst vil dette være et tilbud til grisgrendte strøk.

Større myndighet til kulturstyret

Hittil har kulturstyrets myndighet vært begrenset til å være av rådgivende art når det gjelder fordeling av kulturmidler. Etter nye regler, vedtatt av kommunestyret, vil nå kulturstyret selv ta avgjørelsene i spørsmål om tilskudd og annen økonomisk støtte til kulturformål. Dette da selvsagt innenfor rammen av de bevilgede midler og i samsvar med godkjent instruks.

ROB

— Erfaringer fra andre kommuner?

— Såvidt jeg kjenner til er erfaringene med familiebarnehager i andre kommuner gode. En skal være klar over at også disse barnehagene står under faglig pedagogisk ledelse, og at det stilles bestemte krav til den som skal drive en slik barnehage.

— Dere vil klarlegge behovet i bygda, hva er dere ute etter?

— For å gå videre med disse planene må vi ha best mulig oversikt over hvor mange som er interessert i barnehageplasser - familieplasser eller tradisjonelle, hvor i bygda vedkommende bor, plass på heltid eller deltid, og ikke minst er vi interessert i husmødre, eller andre, som kan tenke seg å drive en slik familiebarnehage.

Abbi Rui ber alle interesserte henvende seg til sosialkontoret eller til henne privat.

— Vi brenner veldig for denne saken, sier hun, og vi er forbedret på å møte behovet for barnehageplasser i bygda, stort eller lite. Videre legger Abbi Rui vekt på at familiebarnehager i første rekke er et tilbud til barna. — Ungene har godt av å være sammen med andre unger og lære sunne sosiale «lover» og hensyn.

Under god og fantasirik ledelse vil ungene lære å leke på en meningsfylt måte, og bli tilført impulser som de fleste foreldre kanskje ikke har overskudd til å gi. Det er på tide nå at vi fokuserer også barn i førskolealder, slutter hun.

Hermed har publikum utspillet.

H.Ø.



— Barnehagene er i første rekke et tilbud til barna, sier Abbi Rui.

Langtidsmålene fram til 1990

1. Hovedmålet er fortsatt at Nannestad utvikles som en jord- og skogbrukskommune.

2. Mål for befolkningsveksten er fortsatt 150 personer pr. år (dels fødselsoverskudd, dels tilflyttingsoverskudd).

3. Mål for utvikling av næringslivet er et jevnt tilbud på nye arbeidsplasser hvert år, fordelt på jordbruksstilknyttet service/småindustri, industri, tjenesteytende næringer og varehandel.

4. Utbyggingen av næringslivet i kommunen ses i sammenheng med utbygging av tilbudene innen et felles arbeidsmarked på Øvre Romerike.

5. Langpendling til Oslo og fjernere kommuner søkes redusert over tid og i den utstrekning befolkningsmengden på Øvre Romerike kan utgjøre basis for erstatning av arbeidsplasser.

6. Utbygging av helsemessige, sosiale, kulturelle og vernemessige tjenester skjer i et omfang som er rimelig for en kommune på henimot 10.000 innbyggere.

7. Disponeringen av naturressurser vil skje med varsomhet og ut fra streng areal- og avkastningsøkonomi, samt koordinerte hensyn til naturvern og friluftsliv. Vann, luft og jord vernes mot forurensninger. Vassdrag frigjøres fra binding som drikkevannsreservoar i den utstrekning det kan skaffes annen, sentral vannforsyning.

8. Kulturlandskap og kulturminner vernes. Bebyggelse og veganlegg m.m. lokaliseres slik at det øver minst mulig negativ innflytelse på, eller forandrer kulturlandskapet.

9. Bedre tilgjengelighet av fellestjenester: Bebyggelsen lokaliseres dessuten slik (i samvirking med kommunikasjoner) at tilgjengeligheten for alle brukere til sentrale fellestjenester gjøres best mulig. Det bør således være mulig å nytte kommunale tjenester, helsetjenester, kulturtjenester og merkantile tjenester m.m. i hensiktsmessig kombinasjon og rekkefølge uten vesentlig tidstap, enten man kommer med offentlig kommunikasjon eller med egen bil, til fots eller pr. sykkel.

10. For tjenester som kommunen ikke har mulighet for å etablere med sin begrensede folke- mengde, søkes tilknytning til og samarbeid med nabokommuner og fylke. Kommunen vil forøvrig oppfylle sine naturlige funksjoner blant kommunene på Øvre Romerike i åpent samarbeid til alle sider.

11. Utbygging av boliger, industri og tjenesteytende næringer lokaliseres i prinsipp etter følgende modell for senterdannelser:

– grendesenter 500 - 1000 personer.

– bygdesenter 2000 - 3000 personer.

– kommunesenter (fellestjenester som til enhver tid skal betjene alle som bor i kommunen, henimot 10 000 personer).

12. Utbyggingen av boliger, industri og tjenesteytende næringer lokaliseres foreløpig i størst mulig utstrekning til de vedtatte soneplaner for bygdesentra i Maura, Midtbygda og Eltonåsen.

13. Utbygging av grendesentra utenfor de nevnte bygdesentra bør først ta til når de tre soneområder er fullt utbygget.

14. Aktuelle steder for fremtidig utbygging av grendesentra (hvor fortetninger allerede finnes) er:

Holter/Løken med tilknytning til bygdesenter på Eltonåsen.

Kringler/Slattum med tilknytning til et ytterligere grendesenter lenger nord i Åsgreina.

15. Moreppen-området og Steinsgård-området. Begge steder ligger i flystøysonen, og en eventuell utbygging avhenger av utviklingen av Gardermoen lufthavn.

Sandsnes-området nordligst i kommunen (i eventuelt samvirke med fortetning ved Rustad i Hurdal).

16. Kommunesentertjenester utbygges gjennom et samvirke mellom bygdesentrene Midtbygda og Maura. Utbyggingen ledes slik at sentertjenestene gjøres lettest mulig tilgjengelige for brukerne.

17. Spredt bebyggelse kan i noen utstrekning tillates der lovmessige krav til vann, avløp, kommunikasjoner m.m. kan oppfylles, og det kan skje på uproduktiv mark. På gårdsbruk gis det anledning til å bygge boliger til dem som har yrkesmessig tilknytning til bruket (arbeids-/generasjons-/kårboliger). Forutsetningen er at hensyn tas til å opprettholde kulturlandskapets karakter.

20. Kommunens investerings- og driftsutgifter holdes fortsatt innenfor de til enhver tid disponible økonomiske ressurser. Låneopptak bør holdes på omtrent uforandret nivå.

ROB

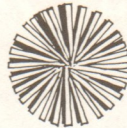

Liten storpilker fra Steinsgård

I årets pilkekonkurranse på Hurdalsjøen, som tradisjonelt arrangeres av Bjerke Jeger- og fiskerforning, ble det tatt en god del fisk blant de 175 deltakerne. Nå gikk førsteplassen i såvel herreklassen som dameklassen til utenbygds fiskere. Men i klassen for jenter og gutter, der det var 39 deltakere, sørget Øystein Bamrud fra Steinsgård for at det ble seier for «hjemmelaget». I løpet av konkurransen halte han opp fire abborer med totalvekt 141 gram. Dette holdt til førsteplass og tilhørende pokal. Vi ser her dagens mann i yngste klasse, med fangst, fiskerredskap og premie.

ROB

Statsmidler til lokal politikk

I likhet med de foregående år er det også for 1979 bevilget statsmidler til de lokale politiske partiene. Etter departementets bestemmelser skal midlene fordeles med kr. 3,50 pr. oppnådd stemme ved siste kommunevalg, og et grunnbeløp på 750 kroner til hver kommunestyregruppe. Dessuten gis det 250 kroner for hver representant de respektive partier har i kommunestyret.

Etter disse regler har formannskapet fordelt 11 478 kroner til Arbeiderpartiet, Det nye folkepartiet 1 420 kroner, Høyre 2 634 kroner, Kristelig folkeparti 2 585 kroner, Senterpartiet 6 038 kroner og Sosialistisk venstreparti 1894 kroner.

Stemmetallene ved kommunevalget i 1975 var fordelt med 1708 til Arbeiderpartiet, 120 til DnF, 324 til Høyre, 310 til Kr.F., 868 til SP og 184 til SV.

ROB



Kommunen skal fortsatt være ei jord- og skogbruksbygd.

Hva består Kommuneplanen i?

Kommuneplanen som nå er utarbeidet består i prinsipp av følgende:

- en langtidsmålsetting for 12 år fremover
- et fireårs handlingsprogram for de nærmeste år
- en investeringsramme for de fire første år

Langtidsmålene

Kommuneplanens langtidsmål for 12-års perioden 1978-1990 bygger videre på den vedtatte målsetting fra 1975. Den samme tilflyttingsfrekvens opprettholdes. Det foreligger ikke tegn til vesentlige endringer i befolknings- og næringsutvikling som gir behov for kursendringer, bare supplementer til någjeldende retningslinjer som følge av befolkningens vekst. Fortsatt gjelder målsettingen om å bevare kommunens karakter av en jord- og skogbrukskommune. Det som trengs er en avklaring og presisering av målsettingen for en avklaring og presisering av målsettingen for en rimelig utbygging av sentrale fellestjenester i en kommune som etter hvert vil ha en befolkning på henimot 10 000 personer.

Forøvrig synes lokaliseringen av boliger, institusjoner og arbeidsplasser i henhold til de allerede vedtatte disposisjonsplaner for Maura, Midtbygda og Eltonåsen fortsatt å gi en naturlig løsning av lokaliseringsspørsmålene.

Det utvikles bygdesentra i hvert av de tre områdene, og legges til rette for utbygging av grendesentra i Åsgreina og senere i områdene Moreppen og Sandsnes, evt. også Steinsgård. Utbyggingen av de sistnevnte steder avhenger av utviklingen av Gardermoen lufthavn.

Sentrale kommunesentertjenester fordeles på Midtbygda og Maura i samvirkning slik at det blir mulig å oppsøke administrasjoner, helse- og sosialtjenester, kulturtjenester og velferdstjenester til hensiktsmessig tid og i hensiktsmessig rekkefølge.

Utviklingen av arbeidsplass-tilbudet vil dels følge av ovennevnte utbygging av senterfunksjoner (d.v.s. fellestjenester på forskjellige nivåer når det gjelder helse- og sosial trygghet, kultur- og fritidstilbud), dels av at det også vil bli

tilrettelagt for en beskjeden utbygging av industri og håndverk innenfor de vedtatte soneplaner i tillegg til et interkommunalt industrivekstområde ved Dal, som er under planlegging. På lengre sikt vil man regne med arbeidsplassstilbudet i nærliggende kommuner på Øvre Romerike blir utviklet som en helhet. Behovet for langpendling til Oslo og omliggende kommuner blir redusert.

Kommuneplanen forutsetter at tjenestetilbud som gjelder helse- og sosial trygghet, kultur og fritid, gjøres i samme grad tilgjengelig for flest mulig av brukerne i kommunen, dels ved et differensiert vegnett som skiller mellom gjennomfartstrafikk og kommuneintern trafikk og skjermer tettbebyggelsen, dels ved et utbygget gangvegnett i trafikkfarlige soner, samt dels ved utbygging av et bedre kommuneinternt transporttilbud til nevnte tjenester.

I hvilket tempo forannevnte langtidsmål kan nås, avhenger av den økonomiske utvikling. Langtidsplanen forutsetter at kommunen opprettholder omtrent den samme økonomiske profil som inntil nå. Det vil si at utgifter til drift, investeringer og låneopptak holdes innenfor de til enhver tid tilgjengelige inntekter.

Det vil, som følge av konjunktursituasjonen være lite hensiktsmessig å detaljplanlegge oppfyllelsen av langtidsmålene hele langtidspanen 1978-90 ut. For den første 4-års periode 1978-82 er det vurdert tre alternativer for økonomisk vekst, nemlig årlig økning av inntekter på henholdsvis 1%, 3% og 5%. I den foregående 4-års periode, 1974-77, var veksten ca. 7%. Forholdene kan endre seg ganske vesentlig i langtidsperioden. Derfor gjelder det å utfylle et handlingsprogram som gjør det mulig for kommunen til enhver tid å utnytte disponible ressurser maksimalt i forhold til langtidsmålene.

Kommunens låneopptak vil måtte settes i forhold til den belastning med renter og avdrag som de disponible midler tåler. Dette fører til et middels høyt tiltaksnivå blant norske kommuner.

Forøvrig regner kommunen med at på bakgrunn av den foreløpige kommuneplan vil det for de fleste sektorområder bli utar-

beidet mer langsiktig koordinerte utbyggingsplaner i nær fremtid som igjen gir grunnlag for rullering av kommuneplanen.

Sektorprogrammene 1978-82

Boligsektoren setter som hovedmål at det bygges ca. 80 boliger pr. år i gjennomsnitt, hensiktsmessig fordelt på de tre vedtatte soneplaner. Noen av boligene kan bygges spredt, eksempelvis i tilknytning til gårdsbruk der dette er nødvendig. Boligformer bør som hovedregel være småhusbebyggelse med tilstrekkelig leke- og fritidsarealer i nærheten. Det bør legges tilrette for husgrupperinger med stigende krav av fellestjenester. I perioden vil det bli sikret mindre utbyggingsfelt i Åsgreina og Sandsnes-om-

rådene. Et visst press fra Akershus fylkes side om å åpne for sterkere boligutbygging må påregnes, og dette beregnes oppfanget ved Elton-utbyggingen.

Senterstrukturen i Nannestad kommune er med de tre vedtatte soneplanområdene definert med tre bygdesentra - Maura, Midtbygda og Holter/Elton, samt et antall grendesentra. Kommunesenterfunksjonene er fordelt på Maura og Midtbygda. Disse bør derfor samplanlegges i en viss utstrekning. Bl.a. må kommunesentertjenestene på begge steder gjøres lettere og samtidig tilgjengelig via det offentlige kommunikasjonsopplegg - for å sikre at brukerne kan oppsøke tjenestene i praktisk rekkefølge, enten de kommer i egen bil eller med offentlig kommunikasjonsmiddel. Dette gjelder også for typiske bydesentertjenester. Åsgreina utgjør en så betydelig



Bygdesentra med servicetilbud vil bli konsentrert om de tre stedene Maura, Midtbygda og Holter.

befolkningskonsentrasjon at det sannsynligvis er behov for 2 grendesentra. Lokaliseringen av det ene gir seg selv ved Slattum. Det andre grendesenter lenger nord kan neppe fastlegges før det er utarbeidet nærmere utbyggingsplaner for hele området. Lokaliseringen av et grendesenter i Sandsnes bør ses i sammenheng med utbyggingen av Rustadområdet i Hurdal.

For fremtidig aktuelle grendesenterdannelser for Moreppen- og Steinsgårdsområdene gjelder usikkerheten som melder seg ved utviklingen av Gardermoen lufthavn.

Ved å bygge en kort veg fra Laakedalen til Osrud i Åsgreina vil man oppnå en sentral kommuneintern vegforbindelse fra Løken/Elton-bebyggelsen i syd via Åsgreinas to grendesentra til Midtbygda og Maura i nord. Den vil binde sammen størsteparten av bygdas tettbebyggelse og legge til rette for hyppige kommuneinterne forbindelser.

Næringssektoren trenger en jevn økning i tilbudet av arbeidsplasser innen kommunen og en naturlig redusering av pendling over kommunegrensen til mer fjerntliggende kommuner. Dette forutsetter et bredere utvalg av arbeidstilbud innen kommunen. Det økonomiske grunnlag, som en befolkning på henimot 10 000 personer utgjør, setter imidlertid sine naturlige grenser.

Jord- og skogbruket forutsettes opprettholdt relativt uforandret, men med en viss ekspansjon av landbruksavhengige sidenæringer.

Industriutbyggingen ønskes sikret ved tilvekst av fortrinnsvis små enheter på inntil ca. 80 arbeidsplasser, da større enheter vil kunne forrykke balanseforholdet i næringslivet som helhet. I samvirke med nabokommuner planlegges etablert et industrivekstområde (Nordmorkorset/Dal). Gardermoen lufthavn vil antagelig også trekke til seg ytterligere arbeidskraft.

Den private handel er på enkelte områder noe svakere utbygget enn i andre kommuner i fylket, så her bør det åpnes muligheter for utbygging.

Den offentlige tjenesteytende sektor vil få en jevn ekspansjon fremover, som det vil fremgå av det etterfølgende.

Sentraladministrasjonen styres ved nødvendig utbygging av kontorkapasiteten og kommunegarasje med verksteder.

Skolesektoren krever utbygging av en større kapasitet i første planperiode. For Løken krets er det allerede vedtatt å bygge en ny barneskole. Etter periodens utløp kan det som følge av antatt utbygging i Eltonåsen og

Holkebylia bli behov for en eller to nye barneskoler og videre en ungdomsskole. Men dette er ennå uvisst. Det ønskes en tilrettelegging av undervisningstilbudet for de sterkeste psykisk utviklingshemmede. Ønsket om en realisering av en videregående skole i Nannestad, er tatt opp med fylket.

I sammenheng med utbygging av barnehager kommer spørsmålet om opprettelse av frivillige barnehageklasser for 6-åringer opp i perioden, samt hvorvidt de bør plasseres ved barnehager eller barneskoler.

Helse- og sosialsektoren bør få noe utvidet kapasitet på enkelte tjenester, og utbygging av et helse- og sosialsenter for kommunen vil bli søkt realisert. Sosialsektoren står dessuten foran utbygging av barnehager samt planlegging for et trygt oppvekstmiljø for barn og ungdom. Eldreomsorgen krever fortsatt utbygging av aldersboliger og dagsenterfunksjoner.

Kultursektoren står foran betydelige planleggingsoppgaver, dels for styrking av bibliotek-tjenesten med sikte på bredere kulturdekning, dels for å oppnå bedre organisering og øket tilgjengelighet av kulturtjenestene forøvrig. Etter 1982 står det på programmet å skaffe Nannestad kommune en savnet kultur- og idrettshall. En plan for naturvern og friluftsliv vil avhenge av fylkets overordnede planlegging. Et sammenbindende gang- og turvegsystem innen kommunens tre soneplanområder vil bli utbygget.

Kollektivtransportsektoren er godt dekket med fjerntransport, men trenger utbygging av kommuneinterne transportfunksjoner til arbeidsplasser, offentlige og private fellestjenester samt skole-, kultur- og fritidstilbud m.m.

Den tekniske sektor utbygges

etter langsiktige retningslinjer med de mål som sektorprogrammene risser opp i perioden 1978-82.

Vegsektoren sikter mot en utvikling av tre klart adskilte vegsystemer, nemlig ett for gjennomgangstrafikk og ferdsel ut av kommunen, ett for den rent kommuneinterne transport og ferdsel og ett for fotgjengertrafikken (for å unngå konflikten mellom harde og myke trafikanter, samt for å åpne for gang- og sykkeltrafikk til og fra arbeids- og friluftsliv til daglig). Det eksterne vegnett legges i samråd med fylket såvidt mulig i flystøysonen og utenom tettbebyggelsen. Derved kan det øvrige vegnett gå over til å tjene som internt vegnett med forholdsvis beskjedne behov for utbygging og utbedring. Fotgjengerstyret bygges ut innenfor de tre vedtatte soneplaner samt forbi spesielt trafikkarfarlige vegkryss innenfor den første planperiode.

Konkretiseringen av nevnte mål er avhengig av overordnet planlegging på fylkesnivå. Da denne ikke er avklart må konkretiseringen utstå inntil videre.

Vannforsyningssektoren har en betydelig oppgave foran seg med å sikre levering av vann av god og ensartet kvalitet. Inntil det kan ordnes med sentralforsyning, evt. i samvirking med andre kommuner, må de bestående vannverk rustes opp, og det bør tilrettelegges for en samkjøring mellom dem via en ringledning gjennom kommunen. Det antas at grunnbassenget i Ullensaker vil bli utnyttet og frigitt Bjertnesanlegget for Nannestads bruk.

Avløpssektoren vil være konsentrert om utbygging av kloakkeringsystemet og renseanlegg for Holter-/Eltonområdet, samt mindre suppleringer for Maura og Midtbygda vil bli vur-

dert. Videre planlegging av anlegg for Åsgreina, Moreppenområdet og Sandsnes.

Renovasjonssektoren omfatter langsiktig arbeid med å oppnå full kontroll med avfallsstoffer som forekommer i kommunen. Kommunen vil delta i den planlagte interkommunale renovasjonsordning. Inntil dette går i orden arbeides for økt tilslutning til den kommunale renovasjon.

Sektor for brann- og feiervesen skaffer ny brannstasjon i tilknytning til kommunens nye garasjeanlegg med verksteder.

Sektor for park- og friluftsliv. Det arbeides for opprettelse av et parkvesen som tar seg av uteområdene sommer og vinter.

Energiforsyningssektoren vil foruten elektrisitetsforsyningen etterhvert også ta opp spørsmål som angår energiforbruk i kommunen generelt, og fremme en plan for dette.

Investeringsrammer

Med utgangspunkt i maksimumsbehovene som er påvist under sektorprogrammene på den ene side og den begrensning som ligger i et valgt minimumsalternativ med 3% vekst i Nannestads økonomi i kommende 4-års periode på den annen side, er det trukket opp et langtidsbudsjett som angir hvilke investeringsmål kommunen vil arbeide mot. Det samlede investeringsbehov er på 41,3 mill. kr., mens låneopptaksnivået etter 3%-vekstalternativet burde ligge på ca. 15,1 mill. kr.

Det er klart at her vil det bli nødvendig med noe større opplåning enn det ellers kunne ønskes - om lånene da kan skaffes. På den annen side har kommunen lagt seg til en viss takt i utbyggingen hittil, som det er all grunn til å søke opprettet.

ROB

TRYGDEFEST I KOMMUNEHUSET



Årets trygdefest hadde samlet nærmere 300 deltagere, et antall som tydelig viser hvilken interesse det er for disse sammenkomstene, som blir arrangert av sosialstyret og sosialkontoret. Vi ser her en fullsatt festsal i Kommunehuset.

ROB



Ønsker vi Bygdespeilet?

Etter 6 år med stadig framgang, økende stoffmengde og større popularitet, kan vi nå se de første tegn på at Bygdespeilet ikke bare har stagnert, men til og med er på tilbakegang. Skylden får selvsagt de økonomiske forhold som hersker for tiden. Det er så alt for enkelt å skyldte på noe som ingen forstår, og langt mindre har noe med. Det er derfor litt synd at den til og med blir godtatt som en akseptabel forklaring.

Løsningen finner vi i bygda, blant kommunalpolitikere, og man skal ikke bebreide dem det, det er jo de som har minst forutsetning til å forstå saken. Det er enkelt og greit for et kommuniststyremedlem å si at Bygdespeilet skal få så og så mye mindre penger i år enn i fjor.

Verre er det for oss som ikke har partiboka i orden, eller av en annen grunn ikke har rukket opp i det kommunale hierarki. Vi skal visst i framtiden få nøye oss med partipreget informasjon i lokalpressen, mens ansatte og folkevalgte i kommunen blir informert til det tyter ut gjennom øra!

Her er det snakk om prioritering. Hvis det ikke er mulig å redusere 22.000 kroner på alle de andre postene tilsammen, ja, da bør kommunestyret selv få lide for det. Smør matpakke og ta med termos både til møter og julebord. Bygdefolket har sannelig mer rett til informasjon enn dere har til snitter, kaffe og det som bedre er.

Jeg er dessverre klar over at dette neppe vil føre fram, hvis det da ikke blir revolusjon ved valget til høsten. Jeg vil derfor komme med et annet forslag: La folk betale for deres mennesk-

errett: informasjon. Tross alt tror jeg folk er villige til å betale både 10 og 20 kroner for at Bygdespeilet skal få fortsette uavkortet. Følg gjerne Menighetsbladets eksempel med frivillig støtte (men gjengi for all del ikke beløp og giver i bladet), vedlegg en postgiroblankett ved neste utsendelse, og la oss håpe at Bygdespeilet får fortsette.

Bjørn Lundberg

Bygdespeilet

Jeg leser i siste nummeret av Bygdespeilet at avisen står i fare for å måtte opphøre på grunn av manglende kommunale bevilgninger til driften. Det var også en stor skuffelse å se at forrige nummer bare hadde 20 sider, mot ellers 36. Jeg håper inderlig, og her tror jeg at alle mottakere av avisen er enige, at våre folkevalgte også oppdager at Bygdespeilet er et organ som det blir satt pris på. For det første bringer den informasjon om det som foregår i bygda på en lettfattelig måte, og dessuten bringer den kulturelt stoff av høy verdi for leserne.

Jeg har vært inne på tanken om at alle kunne abonnere på avisen, og dermed sørge for at utgivelsen kunne bli sikret. Men dersom det er riktig slik det står, at Bygdespeilet koster 25 kroner året for den enkelte husstand, da mener jeg at dette er en post som kommunestyret bør finne dekning for i budsjettet. La oss i alle fall håpe at vi fortsatt kan finne Bygdespeilet i våre postkasser hvert kvartal.

Hilsen K.L.

BARNEÅR!

Dette året skal vi tenke på barna. Hva om den oppnevnte kommunale komité tok seg bl.a. av at barna skal kunne ferdes trygt til og fra skolene i bygda. På veiene er det vel verre, men på selve skoleplassen, burde det vel være forbeholdt for gående skoleunger. Ikke for busser og privatbiler. Det er bare å ta seg en tur kl. 14.05 på Eker skole/Nannestad ungdomsskoles parkeringsplass og se på det virvaret som er der når skoleklokka ringer. Det har ennå ikke skjedd noe ekstra galt, men det er vel bare et under. 5-6 busser, masse privatbiler som rygger og starter og tar plassen fra ungene som skal ut fra skolene. Er det barneår eller er det bilens år? Penger, sier kommunestyret, men å dele den plassen i 2 deler behøver vel strengt tatt ikke koste mer enn vi har råd til?

Piter.

Pengetigging

Hvor ofte får en ikke høre at det nytter ikke å gå i kirken for der bare tigger dem penger. Presten er ikke kommet på prekestolen før han minner oss på kirkebøssene ved utgangen. La oss lære oss til å gi til humanitære formål, og la oss også gi så det monner, men la oss slippe dette maset om penger bare vi skal ha en stille stund i kirken en søndag formiddag.

Postkassen vår leverer stadig ferdigtrykte giroblanketter så pengene er det mulig å få sendt til alle gode formål.

En sak kan en også se fra flere sider. Det er noen som går jevnlig i kirken og kanskje lever av alderstrygden. Dette er gamle mennesker som har tjent samfunnet i mange år, med mye mindre utbytte enn vi idag får for vårt arbeid. Disse kunne vel slippe å ha dette presset over seg at en skal gi penger.

Kirken er jo statskirke så til det alminnelige vedlikehold osv. stilles det penger over kommunebudsjettet, og til andre større ting er det ikke vanskelig å samle penger. Ved helt spesielle innstillinger som Kirkens Nødhjelp, Bibel bak jernteppet osv. kan det vel være ofring, men ikke hver gang. La oss slippe det!

AMANDA

LEGESENTER

— Kan ikke Bygdespeilet på ny etterlyse planer eller manglende sådanne for et legesenter i bygda vår? Det synes nå å være på tide at våre folkevalgte ofrer denne saken en oppmerksomhet. Pasientvenn

Ta betalt!

Jeg ser at kommunen ikke har råd til å koste på oss Bygdespeilet. Hvorfor da ikke legge ved et innbetalingskort i avisen, slik at det kan abonneres på den? Folk vil helt sikkert ofre noen kroner for at Bygdespeilet også skal bestå i framtida.

T.L.

UTFLYTTING — INNFLYTTING

Jeg har lenge hatt lyst til å stille bygdas myndigheter et spørsmål. Det gjelder byggerestriksjonene for spredt bebyggelse i bygda. Situasjonen i dag er at om en eller annen kunne ønske å bygge sitt eget hus, så er dette en umulighet om en ikke skal trenges inn i et kommunalt utbyggingsområde (Og også her er det visstnok lange ventelister). Mange er i den situasjon at de kan skaffe seg ei tomt på ett eller annet sted, - det kan være av familiære grunner eller i et grendemiljø en synes at en hører hjemme. Mulighetene for at enkelte grunneiere er villige til salg foreligger også. Men om en søker om byggetillatelse, er standardsvaret som regel nei.

Hva er så resultatet av dette? Jo, at bygdefolket gjerne trekker seg ut av kommunen for å etablere seg. Og innflytterne skaffer seg hus i de kommunale utbyggingsområdene. Ta en titt på statistikken over innflytting og utflytting, og dette vil sikkert kunne oppdages. La det likevel samtidig være sagt at innflytterne på ingen måte er dårligere innbyggere i kommunen enn andre. Det er bare det at dersom denne utviklingen skal fortsette, må en regne med at det til slutt bare blir noen drabantbyer i bygda, og ikke noe mer.

Derfor en bønn til våre kommunale myndigheter, - gjør hva som gjøres kan for oss å opprettholde en spred bosetting

Utflytter

Hørr gamle Bruvøl.

Nu er je i direkte nummer her je siter: er det virkli håp om att vi ska ble kvitt dena avisen du driver me? je vart så gla da je fek se hå tynn den ferrje var at je måtte seta mei rett ne å ta mei en dram. Værdå går da ennå framover. Dærimot har det vist gått ~~rettet~~ ^{galt} ~~mei~~ ^{gjalt} ~~gjalt~~ ^{gjalt} me kullturavtalen melom Hålder å Bjerke. Det nytte vist ite å få lært dom å desstillere heller så heretter tar itte vi uti her no ansvar før hå dom drekker i sei opi der. Men dom kan sikert itno før at dom er som dom er ~~som dom er~~ Bruvøl, trur du vel det?

*Arvidigst
Eder Lovaldsen*



Kommunehusets kafe i ny utgave

Kafeen i Kommunehuset har i løpet av våren gjennomgått en vesentlig ominnredning, som har ført til at det er blitt et riktig hyggelig og fint lokale. Alt inventar er skiftet ut, og det er anlagt ny garderobe ved inngangen. Foruten vanlig kafe-drift vil det to kvelder ukentlig bli diskotekdans for ungdom. Stedet vil gi plass for omlag 75 gjester. Vi ser her servitør Svein Inge Haugsbakk og restauratør

Arne Andersen betjene sine gjester på åpningskvelden.

ROB

KOMMUNE-PLAN 79-90:

Vannforsyningen

For vannforsyningen er det utarbeidet følgende handlingsprogram for perioden 1979-82:

1. Hovedmålsettingen er å sikre tilstrekkelig rent og hygienisk betryggende drikkevann for kommunens befolkning og industri. For å kunne nå denne målsettingen vil vannforsyningen måtte dekkes fra sentrale vannkilder.

2. Inntil det er ordnet med sentralforsyning må behovet dekkes ved å styrke forsyningen fra de eksisterende vannverk og utbygge ledningsnett for samkjøring mellom dem eller med ekstern vannforsyning (Ullensaker).

3. Å få ordnet vannforsyningen til utbyggingsfeltene i Eltonåsen og Holkeby er presserende arbeidsoppgaver. De vil bli løst ved fremføring av følgende ledningsanlegg:

— Hovedvannledning Lyshaug — Holter med forsyning fra Løysa-ledningen ved Lyshaug.

— Hovedvannledning Teigebyen — Bjørke med forsyning via pumpestasjon fra Løysa-ledningen.

— Oppdimensjonering av eksisterende ledninger etter behov og utbygging av nye ledningsanlegg med sikte på å etablere et ringledningsystem.

4. Kommunen tar initiativ til bygging av hovedledningsanleggene og dekker sine utgifter i den forbindelse i størst mulig grad ved vannavgifter.

ROB

Tannstell i Nannestad

Her i Nannestad får ungene gratis tannbehandling ut 9. skoleår. Men etter 9. skoleår har de fortsatt anledning til å få stelt tennene, med tilskudd fra Trygdekontoret, hvis de ikke lar det gå mer enn ett år mellom hver behandling. Dette gjelder inntil en fyller 19 år.

TANNRØKTNEMNDA

LOKAL DEBATT



FARLIGE GRUVEHULL

På skitur i påsken fra Engilstadvangen og nedover mot Bjertnessjøen gikk løypa forbi farlige gruvehull. Det står plakater at i området er farlige gruvehull. Men løypa er lagt forbi et slikt hull, dette var ikke merket og akkurat her svingte løypa, så for ukjente kunne dette være farlig. Vi stoppet og satte opp granbarkvister til merke. Men hvem har ansvaret for disse gruvehull? Og hvem skal merke løypa som er lagt rett forbi?

KSB.

«Trellene»

Den nye tid med sin rasjonaliserende utvikling har gjort at, også skogsarbeide er noe langt annet enn det var før.

For femti år siden gikk tømmerhuggerne lange veier til skogs og lå borte hele uka. De bodde i mer eller mindre trekkfulle hytter som var enkelt møblert med et bord, et par benker til å sitte på, en brisk til å ligge på, og en ovn som i den kalde årstida nærsagt måtte mates hele natta.

Sett i forhold til det som brukes idag var redskapen primitiv og skogen var grov. Og lønningsposen var aldri tung å bære, men ekstralett var den på korte kalde vinterdager da bark og kvist var stivfrosset, men de kunne ikke gi opp. Selv i tyve kuldegrader varte det ikke lenge før det dampet av «motoren» når disse sene sterke karene svingte øksa. Det var ikke ofte at det passet å gå til hytta i den lille matpausen de undte seg midt på dagen. Men ved kaffevarmen inne i skogholtet kunne de, selv i sterk kulde, ha det forholdsvis lunt og koselig.

I kostholdet var det ikke stor variasjon. De skar lange skiver ta himbaka kaku som de hadde vepsehønning (sirup) eller pultost på. Middagsmaten var poteter og stekt flesk, flesk av gammeldagse feite griser. Som dessert hadde de svart kaffe og sur pipe. Av og til hendte det at en og annen hadde et orrha. . . nelår på brødskiva, men det var helst om våren. I den ordinære jakttia om høsten hadde de ikke tid til å jakte, for høsten med lite eller ingen snø og passe temperatur var den beste tia i tømmer-skogen. Det var dengang, i motsetning til nå, mye fugl og lite jakt-

ere. Og det var en enkel sak å gå til leiken og hente seg en orrhane eller en tiur. «Rovdyret» i mennesket levde nok også dengang, men for folk som levde under små kår var jakt mer matauke enn sport.

Sinnene kunne ofte tynges av livets alvor men de var allikevel på ingen måte blottet for humor. Praten kunne gå lystig og de var raske i replikken. Riktignok levde disse sliterne i fattigdom, men de levde et enkelt og rolig liv. Stress og statussymbol var ikke oppfunnet enda.

Asbjørn Melby.

Betal for avisen!

Det gjelder bygdas informasjonsavis Bygdespeilet. Det er jo noe som er sikkert at en slik avis til alle husstander koster en del. Jeg for min del er veldig glad for denne avisen, og jeg tror de fleste i bygda er av samme mening. Det lar seg vel gjøre å få litt støtte til avisen, og det skulle la seg gjøre å sende et innbetalingskort pålydende et beløp til støtte for avisen. Jeg er overbevist om at alle vil støtte opp om Bygdespeilet.

Olaf Ludvigsen

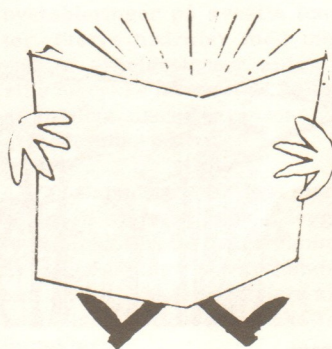

BYGDESPEILET

Er det virkelig så dårlig stelt med vår kommune at skattebetalerne skal fratras gleden av å få lese Bygdespeilet? I de årene avisen har kommet ut har den stadig blitt bedre, og den leses av alle. Dette er interessant stoff for alle, og vi har ikke råd til å miste avisen. Det må på en eller annen måte gå an for kommunen å koste på sine innbyggere bitte lite grann den andre vegen også. Som regel er det vi som må betale for alle de beslutninger som formannskap, kommunestyre og andre styrer tar. Dette ville ikke være for mye forlangt om også kommunen kan koste på hver husstand 25 kroner i året. Er det virkelig så dårlig stelt, vel da får dere heller legge på dette beløpet i skatten eller renovasjonsavgifta.

Vi som leser Bygdespeilet, og det burde også politikerne gjøre, betaler i alle fall gledelig disse lusne kronene om kommunen selv synes dette er for mye «spandert».

Leser i Maura

Sentralt, bortgjemt og fredelig

Som et platå, med vidt utsyn til alle kanter, ligger Øya, – grenda som slett ikke alle vet hvor er. Gardermoen, Buråsliene, hele Asen og Holter, ja, langt ut i Gjerdrum kan en se i go'værsdager. Og etter et raskt overslag vil vi anta at inga grend ligger mer sentralt i bygda, om vi bruker målbandet til alle kanter. Men likevel bortgjemt, - på et høyddrag.

– Øya, – et besynderlig navn på ei grend som denne, Sigmund Vøien?

– Det kan vel virke slik, men det har sine grunner. Mot øst og sør har vi Sogna, mot sør og vest Leira og Leirbekken. Dermed har Øya vatn på nesten alle kanter, så helt meningslaust er navnet ikke. Og fra gamalt av sto Engelstadmyra under vatn. Jeg kan faktisk huske at det var igjen en liten putt av dette tjer-net ved den gamle «Bentsenskolen», den gang jeg var ung.

Vi brukte betegnelsen platå, og det var nettopp det som slo oss da vi etter å ha tatt av fra Engelstadmyra og fulgt den svingete grusvegen noen hundre meter oppover. Nesten plutselig var vi på «Nannestads tak». Litt seinere, da vi sto sammen med Sigmund Vøien og orienterte oss om den disblå synsranden til alle kanter, gikk det opp for oss at en slik beliggenhet nok har sine baksider. Mange av brukene i Øya har bratte, ja, nesten utrolig bratte jorder, selv om de siste års planering har satt sine spor i terrenget.



Serover fra Engelstadmyra. Her begynner Øya.



Som et platå ligger Øya, her utsikt mot nord.

– Tunge bruk, ja, det er så, men så har det vært flinke folk oppi her og, sier Sigmund Vøien, og legger til at særlig moderne gardsdrift har bare vært mulig de siste åra. Eksempelvis nevner han at det ikke fantes en traktor i Øya før omkring 1950. Da var det Arne Holter på Hau- en som var først ute.

Om det kanskje ikke er noe spesielt for Øya, så skjedde det ikke minst der at jorda etterhvert måtte fraktes opp på kulene igjen. Vanlig var det også å kjøre den jorda som hadde glidd ned inn i møkk-kjelleren, slik at en fikk den blandet ut igjen om våren.

Innringet på den måten vi skisserte teller Øya 17 boplas- ser, omtrent alle gardsbruk. Med slit i tungvinte bakker har generasjon etter generasjon gått her, og om ønsker og tiltak var tilstede var det likevel begrenset hva en kunne få ut av disse brukene, bratte som de var.

– Selve gardsdrifta har endret seg betraktelig de siste åra. Nå er det bare en tre-fire bruk att som driver mjølkeproduksjon, sier Sigmund, som selv er en av disse.

For riktig lenge siden, kanskje på 1700-tallet en gang, lå det ei mølle ved Sogna, rett nedenfor Lyshaug. Da det for noen år siden ble planert ved elveleiet her ble det funnet rester etter vass- troa til kvenna, og på begge si- der av elva fant en merker etter «kvennvegen». Alt dette er borte

nå, og meget fjern historie. Men det vitner om gammel bosetning og kanskje om et samfunn for seg selv, beliggenheten til tross.

– Du nevnte «Bentsenskolen», husker du den i bruk?

– Såvidt jeg vet ble den ned- lagt i 1904. Men dette var skolen til Lyshauggrenda og Ukkestad- grenda, altså det som tilsam- men utgjør Øya. Hvor mange unger «Bentsenskolen» kunne «ha» vet jeg ikke, men en tid var det ganske mange unge i Øya. –

Etter et raskt overslag antar Sigmund at det omkring 1920-30 var bortimot sytti ungdommer i Øya. Og det var sikkert ikke annerledes tidligere, med mye folk på hver gard.

– Og dere hadde «et sted å være?»

– Joda, vi hadde Ukkestad- korset. Der møttes vi i ledige stunder, til moro og skøy- streker, og ingen hadde ennå funnet opp at vi for all del skulle ha «et sted å være». Vi var der vi var, og krevde ikke mer. – Nei, jeg tror ikke lokalitetene har så mye å si. Men for all del, vi had- de også hjemmene. Alle steder var døra åpen for ungdommen, og akkurat det er viktig. Vi kom jo ingen steder og måtte finne på noe der vi var, – i et passe stort og trivelig miljø. Og ingen «skei- et» ut på noen måte.

– Ingen spesiell forenings- virksomhet?

– Ikke direkte det, men det har alltid vært stor interesse for religiøse møter her i grenda, og dette har utvilsomt betydd mye for miljøet her. Det har alltid vært enestående godt.

– Men før i tida var det mye mer av at folk bare tok en tur til hverandre, bare for å prate litt. Nå skal en ha et viktig ærend el- ler være høytidelig bedt. Synd det er blitt slik.

Og Sigmund husker, som så mange andre, de stille helgeda- gene da grendas eldre drev til- feldig og makelig langs vegen her. Slengte seg ned i graset og pratet, og drev videre, mot husa og middagen. Og vår-dagene, da ungdom og eldre møttes for å «klampe».

– Asså prate dom om sterke karer, da, skyter Ellen inn.

Av hendelser som vil bli husket nevner Sigmund og Ellen særlig flyulykka den 10. mai 1945. Et engelsk fly med soldater, som skulle lande på Gardermoen falt ned ved Lyshaug, i hellingene mot Sogna. På Ullensakersida, like ved elvekanten, ble det an- lagt en liten kirkegård etter



«Bentsenskolen» som ble avløst om- kring 1905.

ulykka, inngjerdet og med tre- kors på alle gravene. I slutten av 60-åra ble gravene gravd opp og de omkomne flyttet. Også fly- et, som hadde ligget der i alle år ble fjernet da, og i dag er det in- gen spor å finne etter denne tra- giske ulykka, i gledens dager.

I midten av 60-åra ville OBOS kjøpe hele Øya og anlegge et ru- vende boligfelt. I dag er vel de fleste i Øya glade for at dette prosjektet ikke ble noe av, og heretter vil nok sannsynligvis et slikt område med dyrket jord få være i fred.

Dermed er det duket for at denne bortgjemte grenda vil bli som den er også i åra som kom- mer.

Karen Engelsrud – er født i 1901 og vokste opp på «Jordet», altså på en av Ukkestad-garda. I 24 år bodde hun i Kringlerdalen, der hennes mann, Jens Engelsrud, var meierist.

– Joda, jeg savner Kringler- dalen, for etter så mange år sit- ter naturligvis mye igjen. Men likevel er jeg nok i første rekke Øya-væring, sier hun. Det beste med Øya, mener Karen, er at det er bare trivelige og hjelp- somme mennesker på alle kan-



Karen Engelsrud husker Øya like et- ter århundreskiftet.

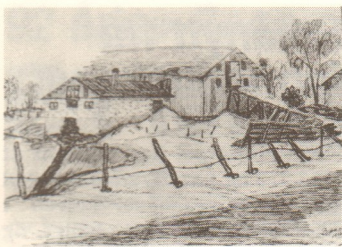

Lyshaug i 1963, tegnet av unggutten Bjørn.

ter her. Og så er det så stille og godt oppi her.

— Hvordan var det her i gren- da i din barndom?

— Best av alt husker jeg hvor bratt det var alle steder. Vi onga hang i grinda på høyvogna og tråkket. Ofte ble høyet raka ned- over bakkene og tatt igjen ned- erst. Mange steder var det helt umulig å komme fram med hest og vogn.

Karen gikk på skole for Sylte- vik, på Engelstadskolen, som da var ny, og som avløste «Bentsen- skolen». Karen synes å huske at lærer Bentsen var fra Salten i Lofoten, men sikker på dette er hun ikke. Derimot husker hun godt at han hadde langt kvitt skjegg.

— Vinterstid gikk vi alltid på ski til skolen, over Kjennsenga, forbi «gamleskolen» og fram til Engelstadskolen. Det gikk en innhøstingsveg der som ble hestekjørt litt om vinteren også.

— Så rart å tenke tilbake på skoledagene, sier Karen. Vass- bøtta på benken i gangen med kaupa i der vi alle drakk. Men det kunne itte være så fali like- vel, for aldri var noen av oss spesielt sjuke. Og skulle vi på butikken så tok vi brattbakkene nedover mot Meieriet (Ukke- stad). Der drev Hilda Næs, kona til Olaus Næs på Lyshaug butikk, og hun hadde alt mulig fra sirup og klær til bøtter og søm. Etter at Hilda Næs ga seg med butikken overtok Harald Haugerud og drev denne i mange år. Butikken lå i 2. etasje med ei veldig bratt trapp opp, og der oppe var det helt fullt.

I første etasjen drev Harald Haug meieriet, og før han var det ei som het Olava som var meierist på Ukkestad. En gang lå Ukkestadmeieriet i Nord-

Eikshagan, men dette var før Karens tid.

— Nedi Langlia, mot Enga, var det alltid skibakke. Dit kom det hoppere helt fra Engelstad, forteller Karen. Og Øya selv hadde flinke hoppere, særlig i Ragnvald og Hans Ruud.

Men Øya hadde også eldre. Karen nevner Gunnhild og Hans Edvardsen som bodde i Haug- Vassenga. Og det var Karen og Gullik Vassenga, et gamalt ek- tepar som foreldrene til Karen hadde mye med å gjøre. Det var Johan Ukkestad, en onkel av Karen som drev smie ved «Meieriet».

Karen husker også Olava, ei el- dre dame som bodde på Ruud de siste av sine år. På «Sletta», bodde Johanne og Inger. Inger var mye rundt og hjalp til på garda med baking og slakt. Johanne drev mer med håndar- beid heime på «Sletta». Karen husker at Inger var myndig, — der måtte kara stille opp og dra kjøttkvenna når hun befalte!

— Hver jul, så langt jeg kan huske, gikk vi til Inger og Johan- ne med julemat. Det samme med Olava. Johanne og Inger hadde to rom i huset sitt, med svært lav takhøyde. Men koselig hadde dom det og bestandig fikk vi kaker når vi kom. Dom syntes sikkert det var selskap i oss unga, for dom ville alltid at vi skulle bli ei stund.

Av begivenheter i Øya nevner Karen, som rimelig er, da elek- trisiteten kom i 1918. Da var det stor stas. Ikke lenge etter kom springvatnet, drevet fram med elektrisitet. Dermed var det slutt på vasskjøringa om vinteren der i gården. For den som hadde mye krøtter og kanskje en 4-5 hester så var det en jobb bare å skaffe vatn nok.

— Og jeg husker den dagen far kom heim med selvbinder. Da var ikke minst vi unga glade for nå skulle vi få slippe å gå etter ljåen og binde.

Endel bakkeplanering, et par nye hus for noen år siden, ellers ligger Øya som før. — En stabil avkrok av bygda. — Avkrok jave- vel, men så har det alltid vøri trivlig oppi her og, sier både Ka- ren, Ellen og Sigmund.

H.Ø.



— Tunge bruk, men flinke folk. Hos Sigmund og Ellen Vøien finner vi bare god'ord om Øya.

KOMMUNE- PLAN 79-90:



Industriforetakene er relativt beskjedne i bygda. Planen tar sikte på nyetabler- inger i utpekte områder.

SEKTORPROGRAM FOR NÆRINGENE

For næringssektoren har kom- muneplanen følgende program for perioden 1979-82:

1. Det tilstrebes et jevnt økende tilbud av arbeidsplasser i Øvre Romerike. I henhold til Akers- hus fylkesplan bør det etableres et stadig bredere tilbud av typer av arbeidsplasser.

2. Hovedmålsettingen — en be- folkningsøkning på ca. 150 per- soner pr. år i Nannestad — pe- ker mot at det er et jevnt behov for ca. 2% sysselsettingsøkning i året. Selvom det ikke umiddel- bart melder seg et press på ar- beidsplassstilbudet i kommunen som følge av tilflytting og bolig- bygging, må det regnes med at en del av de innflyttede, kanskje særlig kvinner, vil ønske be- skjefteigelse i Nannestads nærhet på lengre sikt.

3. Det tilstrebes en balansert fordeling mellom arbeidsplasser tilknyttet primærnæringene, in- dustri og håndverk, handel og tjenesteytende næringer, samt stadig større bredde over tilbu- det av arbeidsplasser.

4. Jord- og skogbruket søkes opprettholdt uforandret i store trekk. Det bør gis mulighet for en viss utvikling av jord- og skogbrukstilknyttede sidenæringer, spesialdyrking, småindu- stri, teknisk service og rådgiv- ning.

5. Industrien sikres utviklet ved nyetableringer på avsatte tom- ter. Større bedrifter med mer enn 80 arbeidsplasser antas å ville forrykke nåværende balan- se mellom næringsgrensene og er derfor ikke ønsket.

6. For Nannestad bør det i plan- perioden være et mål å legge forholdene tilrette for en økning av egedekningen i varehande- len, da dette både vil gi flere ar- beidsplasser og større skatte- inntekter.

Kommunen kan bl.a. påvirke varehandelen på følgende må- ter:

— Økt senterdanning ved f.eks. å samle de offentlige ser- viceinstitusjoner.

— Bedre kommunikasjoner.
— Bedre kundegrunnlag gjen- nom en styring av boligutbyg- gingen til senterområdene.

— Legge forholdene tilrette for dem som ønsker å etablere seg.

7. De tjenesteytende næringer vil få en naturlig økning av ar- beidsplassene gjennom det ut- valg av fellestjenester som et- terhvert blir etablert i en kom- mune på Nannestads størrelse. Se under sektorene skole-, helse-, sosial- og kulturtjenester samt kommuneadministrasjonen.

8. Bygge- og anleggsvirksomhe- ten vil støttes ved et jevnt fordelt investeringsnivå i de tekniske sektorer — veg-, vann- og klo- akkanlegg med rensing samt bo- ligbygging.

ROB

Ny veghøvel

Kommunens nåværende veghø- vel har gjort sin tjeneste, og be- traktes som nedslitt. I alle fall måtte det store påkostninger til om den skulle bli i sånn noenlun- de brukbar stand. Selv om dette ville kunne gjøres, var det fort- satt en gammel maskin som sto til bruk. Kommunestyret har derfor, som også antydnet i bud- sjettet, bestemt seg for å an- skaffe ny veghøvel. Denne vil komme

Kommunestyret har derfor, som også antydnet i budsjettet, bestemt seg for å anskaffe ny veghøvel. Denne vil komme på om lag 800.000 kroner. Beløpet vil bli delt over to år, og for inne- værende år er det bevilget 260.000 kroner til formålet.

ROB

Langtidsplanen for tiltak på kollektivtransportsektoren er følgende:

1. Utviklingen av fjerntransportnettet skjer med sikte på kortere risetid og bedre individuell reisekomfort.

2. Utviklingen av et kommuneinternt kollektivtransporttilbud som vil omfatte alle trafikanttyper til og fra bolig til arbeidsplass, fellestjenester og fritidstilbud føres videre med sikte på at reisemålene kan nås med rimelig hyppighet og nærhet.

3. Det tas sikte på å ordne ruteopplegget for slike forbindelser på dagtid såvidt mulig innen utgangen av den første 4-årsperiode (1982).

4. Det tas sikte på å legge rutene slik at forbindelsen til Maura-Midbygda får særskilt hyppig rutefrekvens, og gjør det lettere for publikum å utnytte felles-tjenestetilbudene på begge steder i hensiktsmessig rekkefølge.

5. For kollektivtransport senere på dagen til de relativt spredte kultur- og friluftstilbud ordnes med bestillingskjøring inntil ruteopplegget kan bli tettere.

6. For uføretransport og ambulansetransport styrkes transporttilbudet i Nannestad med sikte på bedre å tilfredsstille aktuelle typer av transportbehovet.

Konklusjon og foreløbig målsetting for planperioden:

1 Man bør kunne regne med at vegsystemet øst i kommunen (Rv. 120, 174 og 176 mot Gardermoen og E6 blir utbygget først — i jevnt tempo under planperiode 1 og 2.

2 Man bør regne med å kunne utbedre vegstrekningen Midbygda-Maura, samt øst-vest-vegen gjennom Maura med sikte på å tilrettelegge for kommunesenterfunksjonen. Det blir nødvendig å beskytte «myke» trafikanter ved å utvikle trygge sykkel- og fotgjengerveger mellom begge steder, helst allerede under planperiode 2.

3 For å beskytte Åsgreina mot fjerntrafikk er det ønskelig snarest mulig å få gjennomført vegparsellen Elton-Erpestad og deretter Erpestad-Midbygda (i planperiode 2).

4 For å beskytte Midbygda og Maura for unødig nord-syd-gående biltrafikk er det ønskelig at også vegparsellen Egelstad vegkryss — Gardermoen blir utbedret i planperiode 2.

5 Som en prinsipiell målsetting bør det tas sikte på å skille mellom, og å utvikle, et fjernvegnett og et lokalvegnett i Nannestad. Fjernvegnettet kan eventuelt beregnes for noe større hastighet og bør gå gjennom lite befolkede strekninger.

Lokalvegnettet bør fungere med lavere hastigheter og være beregnet for busstrafikk. Det forbinder grendesentra med bygdесentra og kommunesentret. Det bør være samordnet med et trygt fotgjenger- og sykkelvegnett.

6 Visse omlegginger av fjernvegene bør forutses i tide. Således kan øst-vest-vegen gjennom Maura antas å bli en betydelig flaskehals med mindre den utbedres for tryggere trafikk, eventuelt legges utenom tettbebyggelsen (planfase 3).

7 Også Asvegen kan på lengre sikt enten trenge hel omlegging på strekningene med tett randbetyggelse, eller den bør gjøres mer trafiksikker. Forbindelsen fra Asvegen over til Midbygda/Maura-området forbedres (planfase 2 og 3).

8 Hellerenvegen fra Vollaugmoen til Hadeland grense utbedres i jevnt tempo (planfase 1, 2 og 3).

9 De planlagte punktforbedringer av vegkryss, busslommer og kritiske vegstrekninger gjennomføres fortløpende. Det legges plan for fotgjenger- og sykkelstier over større avstander.

10 For bedre å få rede på hvilken virkning åpningen av E6 parsellen frem til Rv. 174 ved Jessheim vil få på trafikken i Nannestad, bør det forberedes nøyaktigere trafikktegninger på de 5-6 punkter der fjernveger går ut/inn av kommunen.

ROB

Bygdeboka

Formannskapet har bestemt at bind 2, 3 og 4 av Bygdeboka skal gis til fylkeskonservatoren i Akershus. Bind 1 er utsolgt, og kan ikke skaffes nå.

Energispareutvalg

Det er vedtatt at det skal opprettes et energispareutvalg i kommunen. Som medlemmer er valgt Ragnar Rygh, Hilmar Bahus, Gunnar Nordengen, Cato Sand og Asbjørn Fjeldberg.

Musikkbevilgning

Til musikk på festdagene 1. og 17. mai bevilget formannskapet 2 000 kroner til hver av dagene. Et vilkår for bevilgningen var at en del av programmet skulle legges til Sykehjemmet/Alderspensjonatet.

Årsmøte

Som kommunens representant til årsmøtet i Eidsvoll Industri a/s ble valgt Marit Berntsen.

ROB

Bra utlånsvirksomhet ved biblioteket

Hovedbiblioteket i ungdomsskolen hadde i 1978 et utlån på 28.958 bøker. I tillegg kommer utlånene ved Åsen, der 3.488 utlån fant sted. For hovedbibliotekets vedkommende er det en framgang i antallet av lånere, mens det for filialen har vært en viss nedgang. I løpet av året er det kjøpt inn 1.486 bøker, mens 67 er gått ut av hyllene. Bibliotekets samlede bokbestand var ved årsskiftet 17.876 bøker, av disse 1.620 barnebøker.

Fra Kulturfondet er det mottatt 331 bøker. Dette omfatter norsk skjønnlitteratur, dikt, skuespill og barne- og ungdomsbøker. Biblioteket er fast abonnent på 57 forskjellige tidsskrifter, som ikke minst blir brukt av skoleelever.

Ovenfor pensjonister har biblioteket en spesialservice, der 1.132 bøker ble lånt ut. Ellers blir det plassert et utvalg av bøker i Sykehjemmet, i Alderspensjonatet og i Fagerli sykehjem. Biblioteket har en meget god forbindelse med fylkesbiblioteket, som skaffer ønskede bøker fra egen beholdning eller andre bibliotek over hele landet. I 1978 ble 179 bøker skaffet på denne måten. Foruten bokutlån blir det også lånt ut bildende kunst, der nå 58 bilder er samlet i artoteket. Her var det i løpet av året 414 utlån, der ett utlån tilsvarende ett bilde i en måned.

Biblioteket har også hatt for-

skjellige slags arrangementer i sine lokaler. «Viser og scener fra Hakkebakkeskogen» ble omfattet med stor interesse og tilslutning. Og så et dukketeater «Elefantungen» hadde et meget stort besøk. Ellers har organisasjonen Kunst i skolen hatt en utstilling av grafikk ved Ørnulf Ranheimsæter.

Biblioteksjef Lilla Laache opplyser at bibliotekets åpningstider nå er to formiddager og tre kvelder i uken. I tillegg har filialen i Åsen åpen en kveld ukentlig. Dette dekker biblioteklovens minimumskrav til åpningstider i kommuner av vår størrelse. Kontorforholdene ved hovedbiblioteket, som hittil har vært svært trangt, er nå bedret ved at det er avdelt et eget kontor fra lesesalen.

ROB

Gjermå E-verk

Som kommunens representanter til representantskapet i A/S Gjermå E-verk er valgt Klaus Granås, Ole Knut Ulnes, Jan Kopperudmoen og Ragnar Rygh. Varamenn er Even Engh, Asbjørn Fjeldberg, Arne Statle og Willy Moe. Samtidig er Knut Gressaker og Per Ramsli valgt som kommunens representanter til styret i E-verket. Varamenn her er Erik Bratlien og Marit Berntsen.

ROB



Kollektivtransporttilbudet vil bli søkt bedret.

En får glede seg over det som er!

— Ja, så sitter vi her da, Ragna Burås, og ute er det sol og vår som det heter. Fra vinduet ditt her på Alderspensionatet ser du riktig nok skogen, men ikke Buråslia. Savner du den?

— Det var trevlig på Burås, men det er bra her og. Asså hadde vi så fin utsikt oppi Burås. Gikk vi øverst i jordet såg vi hele sju kjørketårn. Ja, helt tel'n onkel Johannes i Sørum såg vi!

Ragna prater kjapt og greit, med en undertone som sier noe om at hun liker seg her i verden. Enkelt og hverdagslig, slik alle hennes dager har vært, og ingen sorgmodighet i røsten.

— Nei, nytter det det a? En får ta det som det kommer og glede seg over det som er. Du veit je går i mitt toognittiende år. Født på Kvenknarren, på Falla i Skrukkelia. Joda, en må jo like seg, ellers nytter det ikke.

— Var det stusselig i Falla?

— Nei da, da var det nok stilere i Burås. Det var gjennomfart over Falla, veit du, så der farte det folk både såmmår og vinter. Den gang tok vegen ta ved Skimteflaten, gikk attunder Tufsetra og opp tel Toputt-høgda. Veger og plasser, elver og høgdadrag kommer fort og kontant. Ragna kan lekse si, ingen tvil om det.

— Neida, i Falla var det aldri stille. Tel og me' Trondhjemer'n kom dit.

— Trondhjemer'n?

Ragna småler mens hun forteller om Trondhjemer'n - en slags farende fant av det finere slaget. — Når det ble godt i været så fikk'n det over seg; da mått'n liksom ut på vegen. Men han hadde en stor gard ved Trondhjem. Ja, somme sa att'n hadde to. Så tagg'n mjøl tel hesta sine da, veit du. Men om'n hadde en eller to garder det veit itte je!

Og tel Falla kom også Raumariefølget. Det var mor med tre døtre, pene alle sammen, som kom i kveldinga og dro videre neste dag. Hvem dette egentlig var og hvor de kom fra eller dro hen vet Ragna ikke.

— Dom satt tause ved bordet, sov på tepper dom hadde med seg, og gikk videre. — Har du itte hørt om dom? Jo da, dom var flere gonger i Falla.

Det var i 1908 at Ole Falla, faren til Ragna, kjøpte Burås i Bjerke, og siden den gang har Ragna bodd i Burås.

— Ja, unntatt i fire år. I ett år var je i Sørum, i ett på Kolbu på Toten, ett hos prest Tidemann i

Hurdal og ett år på et anna stelle. — Jeg skulle vara i Sørum i 14 dae'r og hjelpe tel under sjuk-

Skrukkelia skutt. Det skjedde på et sted som heter Snaret, et stykke unna Falla. Og når vi



Tekst og foto: Hans Østeng

dom, så vart det akkurat ett år og 14 dager. Men da gikk jeg rett heimatt tel Burås og.

Gikk?

— Vi gikk mye før i tida. Da jeg gikk for presten var det å gå fra Falla tel Hurdal, og je har fønni ut at bare de tura tilsammen vart 49 mil i alt. Og vi var nok itte høge i hatten hu Berte Skimten og je da vi gikk hele den vegen med skau på alle kanter, og vi visste at denna lurvetassen gikk å luske rundt granlegga oppi der.

— Lurvetassen?

— Ja, bjønn! Å nei, vi gikk etter hverandre i kilometer etter kilometer hu Berte og je, og vi sa itte et ord. Han Oskar, broren min, såg'n og han. Bare elva skilte mellom gutten og bjønn. Da var'n Oscar elleve år.

Året etter at Ragna ble konfirmert, i 1903, ble bjørnen i

prater om bjønn da leser Ragna fra «fasiten». Dette kan hun: — Det var'n Hans å'n Lennart Okkgar'n. Hans såre'n, Lennart skaut'n. Dette hendte i 1903. Da'a Berte Skimten og je gikk for presten så levde bjønn.

— Mens vi prater om bjønn - du ser sterk ut, Ragna?

— Je ska itte klaga! Har nesten aller vøre klein, veit du. Bare litt småklein somme tider. Men nå er je lat om dagen. Bare driver og brodderer litt.

Vi følger øyecastet og ved glaset henger to pene bilder, brodert nå i det siste. Men ellers vil ikke Ragna snakke mer om det. Noe må en finne på.

— Du har sett litt av en utvikling - hva syns du om den?

— Det har vel gått sånn etter hinannen det, og du veit det har vorte litt mer lettvent i det siste. Ragna forteller at da hun hadde

vært på Kolbu og skulle heim til Burås så var det å gå. Første dag gikk hun til Røssåsen i Skrukkelia, og dagen etter derfra til Burås, en tur på i alt 7 mil. — Je hadde omtrent ti kilo å bære på, og da var je så sliten at je måtte prøve tre ganger før je kom over en stein nest i Buråslia.

— Du har ikke alltid stelt hus og gard?

— Å, det har itte vorti stort anna. Men je har da gått ti år på skauplanting, og da je itte fekk vøre med på det lenger så gret je. Je har plante helt innover tel Stor-Kvennsjøen og ved Rautjennet. Hardt arbe å plante skau - je ga meg da je var sytti.

— Fornøyelser - har det vært mye av det slaget?

— Nei, je har jo aldri danse. Men det hendte vi gikk tel Gardermoen for å se på kappløp, og da var vi kanskje innom a Berte Spæren og 'n Hjalmar Olsen. Begge hadde servering der den tida.

— Har du aldri sett skikkelig skrømt noen gang?

— Aldri. Men på Melbostadsetra i Skrukkelia der var det nok litt av hvert. Der vart en mann skorien i låret ei natt som han lå der aleine. Inn kom et kvinnfolk som ville ligge hos'n. Han sa fra tre gonger at hu sku gå, men hu gikk itte og da skaut'n. Men der vart det både hør og forhør om natta, og det hadde kømmi så mye folk! Hu drept'n itte, men hu skar'n i låret og hu sa frå at såret itte skulle gro før tre dager før'n dødde. Og slik gikk det! Nei, i Falla vart vi aller vari no, og itte i Burås heller.

— Har du vært ordentlig redd?

— Det har je. En gong innved Davekampen, på Hegglesmyrene, da knaka det skarpt like ved og je visste godt hå det var. Og krøttera vart så redde. Og en gong som hu Borghild Asakskogen og je var på børsanking. — Og det var bjønn i Klofjell-traktene før i tida, det skjønte vi på krøttera flere gonger.

— Tenkte du aldri på å reise ut?

— Jo da, og jeg huser je sto ved glaset heme i Falla og spurte mor om je kunne få reise til Amerika. Andre hadde reist og alt var klart for meg og. Je hadde skrivi tel'n Karl Anderson der borte og det var bare å kammå. — No'n må vara heme og, sa mor. Dermed ble det aldri no' Amerika for meg. Og det samma kan det vara og! H.Ø.

FINSTAD SKOLEKRETS FRA BEGYNNELSE TIL NEDLEGGELSE

Så er vi kommet fram til den siste skolekretsen i vår serie om skolens historie. Denne gangen tar Johan Ryddingstad for seg Finstad skolekrets, fra skoleverkets spede start og fram til framhaldsskole og til slutt sammenslåing med Løken krets. Vår skole-serie vil bli avsluttet med en omtale av framhaldsskolens plass i bygda vår.

Den første inndeling av bygda for å få en viss orden på undervisningen var inndelinga i fjerdingar. I Holter og Midtbygda var det tre fjerdingar i hvert sogn og i Bjørke to. En fjerding var det området hvor en lærer underviste et firedels år.

De første lærerne hadde ingen egentlig utdanning, bare det presten hadde lært dem, men de kunne lese og skrive. Det faget de underviste i, var kristendoms-kunnskap. Egentlig var de bare hjelpelærere for presten. Det ser ut som det var tre lærere i 1774, en i hvert sogn. I 1801 leide den ugifte lærer Knut Evensen Berger husrom på garden Holter. Han sluttet 1821 etter å ha virket som omgangsskolelærer i 36 år. I 1823 var Hans Poulsen og Ole Andersen Lien omgangsskolelærere i Holter. Hans Poulsen sluttet 1847, og Lars Christoffersen Holtreiet kom i hans sted. Ole Andersen Lien holdt på som lærer og kirkesanger til 1849. Han hadde sitt virke i søndre distrikt i Holter, og det vil si om lag det samme som Finstad skolekrets.

I 1836/37 kom det mange sterke klager på Ole Andersen Lien, særlig at han var drikkelig, og han ble bedt om å søke avskjed. Gjorde han ikke det, ville klagen bli sendt til Stifts-direksjonen (amtman og biskopen). Dette førte ikke til annet enn at han ble ilagt 10 daler i bot. I 1849 gikk han med på å slutte mot å få 4 daler i året i pensjon. Ole Andersen Lien holdt på til høsten 1850, og da ble seminarist Edvard Johnsen lærer og kirkesanger i Holter.

Bygging av skole

Fra 1844 gikk skolekommisjonen inn for å få faste skoler i bygda. Dette møtte motstand,

særlig i Holter, men etter at det ble orden på klokkestillingene, ble det også lettere å få faste skoler. På Løken ble det fast skole i 1854, og da ble kretsen større enn planlagt, for noen gardar som Gangfløt, Elton og en del av Grani ble lagt til Løken krets, selv om dette ikke hadde vært meningen. Derved ble den søndre kretsen – Finstad – for liten, og av den grunn ble det vanskelig å få bygd skolehus. Det kom likevel snart i stand en ordning, og i 1862 ble Finstad faste skole tatt i bruk.

Til skolestyrets møte 25. september 1899 var det kommet søknad fra flere kretser om bygging av nye skolehus. Blant disse var også Finstad krets, men for denne skolen ble det bestemt å utsette bygginga.

I 1912 ble det satt i gang bygging av skole med lærerbolig i Finstad krets. Dette skolehuset ble så brukt i kretsen til denne fra 1.7. 1950 ble slått sammen med Løken krets. Framhaldsskolen var fra samme tid på Finstad skole til den ble nedlagt 1.7. 1965. I 1977 ble skolehuset solgt.

Dessverre er møteboka for Finstad krets blitt borte, så det er nesten ingen opplysninger å få fra denne kretsen i tida 1889 til og med 1940. I 1889 trådte skoleloven av samme år i kraft, og da ble det påbudt å føre møtebok, hvor tilsynsutvalgets møter, og hva som ble bestemt på møtene, ble innført. Her skulle f.eks. innstilling av nye lærere føres inn.

Alle forsøk på å få tak i møteboka har vært forgjeves. Også

«Bygdespeilet» har forsøkt, men uten resultat. Det eneste jeg har fått greie på fra pålitelig hold, er at da skolehuset ble solgt, ble det ryddet opp alle steder i huset, og mye gammelt skrap ble brent. Blant det som ble brent, var det også noen håndskrevne, litt store bøker. Det ble lagt merke til årstallet 1920, men ellers var det ingen som merket seg hva det stod i bøkene. Vi kan vel gå ut fra at dette var kretsens møtebok og skolens dagbøker og karakterbøker.

Fra 1941 til 1950 har vi møtebok for kretsen. Etter at Finstad skole ble nedlagt, ble boka brukt av framhaldsskolen til denne ble nedlagt i 1965.

Krigsåra

Det første som er nevnt i møteboka etter 1941, er et møte i tilsynsutvalget 13.10.1941. Det ble vedtatt å søke forsyningsnemnda om å få kjøpe stoff til 12 håndklær, dessuten ble det bestemt å kjøpe gave til Ragna Helgebostad, som da skulle slutte ved Finstad skole. For hvert år har tilsynsutvalget satt opp framlegg til budsjett, som så er sendt til formannen i «skolerådet».

Den 18. april 1944 var det kretsmøte. Det hadde ikke vært skole på flere dager fordi vedkommende som hadde reinholdet, hadde sluttet arbeidet. Hun kunne ikke vaske fordi hun ikke hadde vaskefiller. Dette viser at det manglet litt av hvert denne tida, også slikt som var av mindre betydning. De som var

på kretsmøtet, ble enige om å anmode foreldre med barn på skolen om å sende vaskefiller med barna. Det gikk nok i orden, for det står ikke mere om det. Skolen var ikke tatt av tyskerne.

Det første kretsmøtet etter frigjøringa ble holdt 13. mars 1946. Det viktigste på dette møtet var valg av tilsynsutvalg. Det ser ut som det nesten var glømt hvor mange som skulle velges, men læreren kunne opplyse at tre medlemmer skulle velges av kretsen og kretsformannen av skolestyret. Da det kom flere framlegg, ble det bestemt å stemme med sedler. Disse ble valgt, og da det ikke hadde vært demokratisk valg på noen år, bør de bli nevnt:

Håkon Sundby med 8 stemmer.
Olga Skjellerud med 6 stemmer.
EVEN NORDBY med 4 stemmer.

Det manglet nok ikke arbeidslyst, for allerede samme dag hadde det nyvalgte tilsynsutvalg møte og satte opp framlegg til budsjett for det neste år.

Sammenslåing med Løken

Tilsynsutvalget hadde møte 20.12. 1948 for å behandle et skriv fra skolestyret. Det gjaldt noe så viktig som at kretsen skulle uttale seg om å slå sammen Finstad og Løken kretser, og at barna fra Finstad skole skulle gå på Løken skole, og at framhaldsskolen skulle bli på Finstad skole. Kretsmøtet burde bli snarest og helst om lag 8 dager etter nyttår. Det ble enstemmig vedtatt å ha kretsmøte 10. januar 1949, og at møtet skulle kunn-gjøres i Romerikes Blad og i Romerike, dessuten ved oppslag av plakater i kretsen. Dette var et viktig møte med stort fram-møte.

Kretsformannen leste opp skolestyrets skriv om at Finstad skolekrets skulle bli slått sammen med Løken krets, og at barna skulle gå på Løken skole. Derved ville Finstad skole bli ledig og kunne bli brukt av framhaldsskolen. Videre ble den praktiske løsning gjort kjent, dessuten også hva det ville koste å få obligatorisk framhaldsskole for hele bygda.

Skolestyrets formann, Willy Moe, fikk så ordet og gav en oversikt over skolens vekst i Nannestad, med henvisning til de skolelover som hadde vært



Finstad skole i dag, — nå med andre formål enn undervisning.

GLIMT FRA GAMLE DAGER:



Dette er konfirmantene i Nannestad kirke i året 1912, sammen med sin sogneprest Grüner. Bildet er utlånt av Ole Wang i Melbydalen, og han sees som nummer fem fra venstre i midterste rekke. **ROB**

gjeldende. Særlig la han stor vekt på skoleloven av 1936, som gjorde folkeskolen til grunnskole for hele skoleverket. Videre gjorde han greie for framhaldsskolen og den nye lov om framhaldsskolen av 1946, som bestemmer at denne skolen skal ha en praktisk og en teoretisk linje for jenter og gutter.

Han gav også en oversikt over barnetallet i de forskjellige sogn, og også over barnetallet i Finstad og Løken kretser, som viste at Finstad ville bli tre-delt og Løken fire-delt i åra framover. Ved å slå dem sammen ville Løken skole først bli seks-delt og seinere sju-delt. Han gjorde også greie for skyssordninga og den økonomiske side av saken både som to mindre og en større skole.

Det var svært mange som uttalte seg om denne viktige saken, og en del av dem er nevnt i møteboka. Dette framlegg ble satt fram: Finstad skolekrets blir slått sammen med og overflyttes til Løken skolekrets. Finstad skolehus blir derved ledig og blir tatt i bruk som framhaldsskole. Mot framlegget stemte 75 av de framkomne og for framlegget 25. Det var skriftlig votering.

På samme kretsmøte ble denne resolusjon vedtatt enstemmig: Skulle skolestyret mot et flertall i Finstad krets likevel fremme planen om framhaldsskole, slik den ble framlagt på dette møte, går en ut fra som sjølsagt at nåværende skolestyre og herredsstyre gjør alt som er mulig og lovlig for også i framtida å binde framhalds-

skolen til Finstad skole. Skulle framhaldsskolen av en eller annen grunn opphøre som skoleorgan, krever en at nåværende Finstad skolekrets får valg mellom fortsatt å søke til Løken eller å gå tilbake til egen folkeskolekrets. Uttrykk for disse to reservasjoner må komme med ved eventuell beslutning.

Dette kretsmøtet var det siste i Finstad krets, noe som nok de fleste regner med. Skolen hadde vært et samlingssted helt fra 1862, og også et kjært sted. Her hadde de fleste i kretsen gått på skole, og hit hadde de sendt barna sine. Nå var det slutt, og det var sikkert vemodig.

Lærere i Finstad krets

Det er noe usikkert hvem som var lærere i den første tida etter at skolen ble bygd. Lars Nilsen var lærer der i 1865 og 1875, Jens Lerberg fra 1889 til 1927, Ole Ruud fra 1927 til 1937, Lars Ølnes fra 1937 til 1939, Nils Samland fra 1939 til 1947 og Sigurd Øygard fra 1947 til 1950.

Det har vært umulig å få sikre opplysninger om hvilke kvinnelige lærere som har vært ved Finstad skole. Det har kanskje sin grunn i at disse også samtidig var ved en annen skole, og at de fleste av dem bare var ved Finstad en kort tid.

Vi har likevel sikre opplysninger om to av dem, som var der lenge, og som er og blir husket i kretsen, nemlig Dorthea Grani fra 1897 til 1931 og Ragna Helgebostad fra 1931 til 1941.

Johan Ryddingstad

Kommunale nemnder og utvalg:

Edruskapsnemnda har vanskelige oppgaver

Edruskapsnemnda i bygda er et utvalg på 4 medlemmer. Det er Willy Moe, Alice Bækken, Harald Slattum og Enok H. Bakke. Sistnevnte er formann. De skal arbeide for bl.a. og ta seg av personer som misbruker alkohol, eller andre berusende eller bedøvende midler, drive opplysningsvirksomhet og gjøre henstillinger og avgjøre uttalelser overfor de kommunale myndigheter om edruskapsproblemer.

Bygdespeilet spurte en av medlemmene i edruskapsnemnda hva er egentlig en alkoholisbruker. Svaret vi fikk er en person som bruker alkohol på en slik måte, og i slike mengder, eller så ofte at det oppstår skader eller ulemper av fysisk, psykisk, sosial eller økonomisk art.

Det er ofte ikke så greit å trekke grensen og si når en person er alkoholisbruker. Men spør man en person selv hva den mener med en alkoholisbruker svarer det når en ikke kan ta vare på seg selv, eller sin familie. Alkoholen går da foran alt.

Nemnda har en meget vanskelig arbeidsoppgave. De kvinner og menn som velges inn i en slik komité må være voksne ansvarsbevisste mennesker, med en god del medmenneskelighet.

Hva slags hjelp som kan ytes kan være forskjellig. Personen det gjelder må være samarbeidsvillig. Det kan være kuropphold, tilsynsordning og hjelp

i hjemmet ved f.eks. hjemmehjelpsordning. Dette kan virke greit, men vanskelighetene kommer når personen ikke er samarbeidsvillig, for det er jo slik i dagens samfunn at tvang ikke skal brukes.

K.S.B.

Kommunal leilighet

Formannskapet har sluttet seg til sosialstyrets forslag om at det skal søkes om statlige midler for bygging av en leilighet med to rom og kjøkken. Leiligheten skal øremerkes for utleie til vanskeligstilte gravide og mødre, og den skal disponeres av sosialstyret, eventuelt i samråd med andre offentlige myndigheter. Botiden for den enkelte i leiligheten forutsettes begrenset til to år. Husleien skal stipuleres etter samme mønster som for trygdeboligene. Beboere i leiligheten vil kunne følges opp gjennom sosialkontorets kuratortjeneste. Også husmorvikartjenesten, hjemmehjelpsordningen og hjemmesykepleien vil kunne bistå etter behov.

En leilighet av den aktuelle størrelse er beregnet å koste om lag 85 000 kroner, og det er dette beløpet som det søkes departementet om støtte for. En eventuell bygging vil bli koplet sammen med planen for den framtidige disponeringen av kommunens eiendom «Mohaug».

ROB

- Kommuneplanen er et viktig dokument

— Den Kommuneplan som nå foreligger er et av de aller viktigste dokumenter i kommunens historie, sier ordfører Per Ramsli.

— Planen trekker opp retningslinjene på lengre sikt, og den gir et bilde av hva som skal skje framover. Det er derfor ønskelig at planens innhold bringes ut til alle, ikke bare til de etablerte organer, men også den enkelte innbygger i bygda. Vi ønsker den skal bli både lest og studert, og vi inviterer alle som måtte ha kommentarer om å komme med disse.

— Med Kommuneplanen skal det derfor være mulig for alle å få et innblikk i hva som skal skje i kommunen. Dette i motsetning til nå hvor slik informasjon ofte har vært begrenset til politikere og administrasjon.

— Hva skal planen benyttes til?

— Som det framgår angir den både en generalplan og en kommuneplan. Sistnevnte vil for en vesentlig andel gi et handlingsprogram for de nærmeste fire årene framover, samt et langtidsmål for hele planperioden 1979-90. Planen skal være retningsgivende for den videre beslutningsprosessen bygda videre utvikling. Den vil samtidig innebære et kommunalt langtidsbudsjett, som selvfølgelig må kunne justeres etter hvert.

— Har planarbeidet vært omfattende?

— Det har vært et meget stort arbeide, og det har tatt sin tid. Men alle har vært innstilt på å gjøre en grundig jobb, og jeg vil si at arbeidet har vært både interessant og givende.



— Vi ønsker at planen skal bli vurdert av alle, og at kommentarer blir gitt, sier ordfører Per Ramsli.

— Spesielle problemer i utarbeidelsen?

— Det vanskeligste har vært vurderingen av den økonomiske situasjon, såvel nå som i framtida. Hva som vil skje på sikt med økonomien er da også en avgjørende faktor om planen kan bli gjennomført slik som forutsatt.

— Tilslutt, er du fornøyd med planen?

— Jeg er glad for at vi nå er kommet så langt i den kommunale planleggingen. Men nå er det opp til den enkelte som leser planen å vurdere om vi har gjort arbeidet grundig nok, sier ordfører Per Ramsli.

ROB

Bedriftshelsetjeneste

Kommunestyret har vedtatt at det skal inngås en avtale med Norsk Folkehjelp om opprettelse og drift av bedriftshelsetjeneste i kommunen. Ordningen skal kunne omfatte alle ansatte i kommunen med 15 eller flere uketimer, samt ansatte i andre bedrifter. Foreløpig har ni bedrifter, med tilsammen 600 ansatte, sagt seg interessert i ordningen. Kontrakten med Norsk Folkehjelp er foreløpig begrenset til å gjelde i tre år.

Det var Nannestad kommunale forening som for lengre tid tilbake tok opp spørsmålet om bedriftshelsetjeneste for kommunens ansatte. Senere har arbeidervernnemnda fulgt opp i dette, og det er lyktes å få tak i lege til å utføre tjenesten. I en rammeavtale mellom LO, NAF og Den norske legeförening går det fram at oppgavene i en slik helsetjeneste blant annet omfatter en aktiv innsats for bedring av arbeidsmiljøet. Videre skal det utføres helsekontroll av ansatte, og det skal gis medisinsk/hygienisk opplæring og rådgiving. Sykefravær og eventuell attføring skal vurderes, og legebehandling skal gis i et begrenset omfang.

Etter avtalen med Norsk Folkehjelp vil denne organisasjonen utrede utgiftene til lege, kontorhold og utstyr. Til gjengjeld må de bedrifter som deltar betale en viss sum pr. år. Denne summen er nå oppgitt til 190 kroner årlig. For kommunens vedkommende, med om lag 300 tilsluttet ordningen, vil dette bety en årlig utgift på 57 000 kroner.

ROB



Dette er en av de ni svingene i Holterdalen, hvor det ikke er så god plass for de mykere trafikantene.

Debattmøte om sikring av skoleveger

Arbeidsutvalget ved Løken skole traff i blinken med sitt møte om sikring av elevenes skolevei. Etter at saken er blitt kommentert fra flere hold, skulle det nesten ikke være noe å skrive om her. Men et lite resyme kan være på sin plass. Arbeidsutvalgets formann Hans Ruud klarte å holde styr på debattantene, og greide også å erte dem så passe for å få fram de sterkeste meninger. Politietaten, ingeniøretaten og skolemyndighetene var innbudt. Det samme var også de politiske partier. Lensmannsbetjent Solbakken ville gi ros til skolepatruljen og lederen av denne. De gjør en god jobb. Den trangeste vegstrekningen er nå fra skolen og nordover. Her bør det bygges gangsti ganske snart. Vegkrysset Holter kirke - Vestløkka er noe av det farligste vi har. Og svingene nedover i Holterdalen kunne jeg ikke tenke meg å kjøre så fort som et skilt for nedsatt hastighet ville tillate.

Kommuneingeniør Skaldebø nevnte de vansker man hadde med grunnavstøelser til gangstier. Hittil er det forsøkt med den myke måten, men det ser ikke ut til at det vinner fram. Det bør først bygges gangsti nordover fra skolen. Deretter er det planer om gangsti fra kiosken på Løken 2 og østover. Den skal forbindes med Irisveien, slik at gående og syklist fra Løken 2 via Løken 1 kan komme inn på den gangsti som er ferdig fram til skolen. Denne kan bygges i år. I framtiden er det planer om å bygge denne helt til Eltonåsen.

Formann i skolestyret, Trygve Sydhagen, sa at fra høsten måtte grensen på 4 kilometer for

fri skoleskyss overholdes. 60% av utgiftene til denne skoleskyss dekkes av Staten. Skyss på kortere strekninger må kommunen selv betale. Det er regnet ut at skoleskyss for elever i de fire første klasser vil koste Nannestad kommune 800.000 kroner mer pr. år. Og skal alle elevene fraktes til skolene, blir regninga på 1 100.000 kroner mer enn idag.

De politiske partiene ville ikke love så mye her. Nok av busslommer og uværskur var blant ønskene sammen med godt med strøing på vinterføre i de verste svingene.

En av talerne ville ha med seg skolestyret på en spasertur i Holterdalen for å se på forholdene. Denne strekningen burde prioriteres, ble det hevdet.

— Firekilometergrensen kan virke uheldig, sa ordføreren. — Vi kommer til å oppleve at dette skillet vil bli midt i byggefeltet på Eltonåsen en gang. Men jeg vil si at Finstad krets ble lovet fri skoleskyss, muntlig riktignok, den gang kretsen ble slått sammen med Løken. Vi kan ikke gå tilbake på det. Men hvorledes løse dette uten at det får for store konsekvenser?

Kommuneingeniøren sa at gangveger kan bygges over alt, og stygge vegstrekninger kan bli rettet. Men dette er et økonomisk spørsmål, og det vil koste store summer. Spørsmålet er da hvor de mange pengene skal tas i fra.

G.N.

Hjerteaksjonen 1979

Til Hjerteaksjonen 1979 har formannskapet bevilget 1 000 kroner.

SOSIALSEKTOREN

Planen oppsummerer følgende langtidsmål for sosialsektoren:

— Som hovedmålsetting gjelder generelt at tilbudene til befolkningen av sosialtjenester fortsatt holdes på et nivå som ansees som rimelig blant kommuner av Nannestads størrelse.

— Sosialkontoret styrkes slik at det i større grad kan utføre forebyggende arbeid og klientbehandling.

— Det sosiale boligtilbud styrkes ved at det bygges sosialboliger.

— Støtten til forebyggende arbeid blant barn og ungdom økes.

— Antall barnehageplasser utbygges slik at dekningsprosenten i 1990 blir 25%. Spørsmålet om barnehageklasser for 6-åring forutsettes vurdert særskilt.

— Tilbudet av differensierte tjenester til eldre over 70 år utbygges med sikte på å tilfredsstille behovet for

— aldershjems plasser
— alderspensjonatplasser og
— dagsykehjems plasser.

— Utbyggingen av trygdeboliger til eldre, uføre og funksjonshemmede fortsetter.

— Hjemmehjelpsordningen styrkes i nødvendig grad. Tiltak som forhindrer eller utsetter institusjonsplassering styrkes.

— Helse- og velferdssentral

vurderes opprettet sett i sammenheng med at et

— Helse- og sosialsenter planlegges.

— Interkommunal avrusningsstasjon forsøkes etablert.

Handlingsprogrammet for 1979 - 82 omfatter:

1. Ny stilling for sosialkurator vurderes opprettet i perioden.

2. For bedre å dekke behovet for boliger til sosialt og økonomisk vanskeligstilte familier, skaffes flere sosialboliger i perioden.

3. En heldøgnsbarnehage bygges i perioden. Familiebarnehager etableres i Holter, Midtbygda og Maura. Barnehageklasser vurderes opprettet ved barnehager eller barneskoler.

4. Behovet for aldershjems plasser utredes, med etterfølgende planlegging med tanke på utbygging i begynnelsen av neste planfase 1983 - 86.

5. Utbyggingen av trygdeboliger fortsetter.

6. Ny stilling som hjemmesykepleier vurderes opprettet.

7. Planleggingen av en helse- og velferdssentral starter opp som en integrert del.

8. Planleggingen av et helse- og sosialsenter starter opp.

9. Den interkommunale avrusningsstasjon forsøkes etablert.

ROB

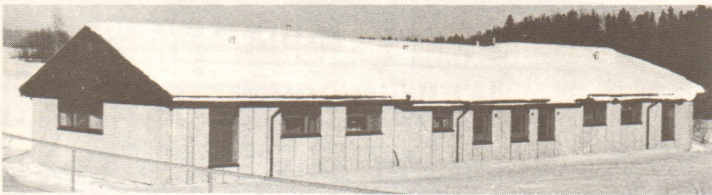

Flere barnehager bebudes.

Skøyteklubben er etablert

Nannestad skøyteklubb er nå et faktum. Et interimsstyre er nedsatt, med Erik Ekornhol som formann, Frøydis Brekke som kasserer/sekretær og Hans Fjeldbu og Willy Nilsen som styremedlemmer. Vi ser her

Willy Nilsen og Erik Ekornhol sammen med den ikke ukjente toppløperen Sten Stensen. Bildet ble tatt under et orienteringsmøte som skøyteklubben holdt i Bjerke Velhus i vinter.

ROB



Alt er forandret på noen små tiår

Liten kveldsprat med Olaf Ludvigsen

Etter hvert som en farter omkring i bygda forsterkes stadig inntrykket av folks interesse for historie — gjerne den helt nære og trivielle.

Vi har møtt yngre mennesker på leiting etter fjerne hendelser og folk, som er i ferd med å bli borte i glemselens store flod. Vi har lyttet til eldre, som gjerne skulle lagt noen brikker på plass i det store puslespillet før oppbrudd, og det kan ha blitt seint på kveld. Men ikke bare dreier dette seg om milepæler i bygdas historie. Også de ganske alminnelige brikkene har sin plass i dette bildet, — ja kanskje nettopp disse.

Olaf Ludvigsen er en av dem som gjerne dveler litt ved «gamle dager», det vil si mellomkrigsåra i dette tilfellet, og da vi ble sittende en kveld og prate sa han det slik:

— De unge nekter blankt å tro at vi for bare noen tiår siden levde i et helt annet samfunn. Alt har forandret seg. Ta bare fløtinga i elva her. Jeg husker vi flyttet til Laakedalen, jeg var seks år, og det var om våren, for elva gikk full av tømmer.

— Vi gikk på skolen, for Martha Skaug og Johan Ryddingstad på Kringler. Forholdene var små og alt var annerledes. Og jeg husker vi bodde i Fagerli, et sted som lå litt ovenfor Bahus, nærmere stovegen. Et stort grått hus som den gang tilhørte Brynjulf Brun — legen her i bygda på den tida. Hvem husker vel Fagerli lenger?

— Ta bare dansen på Lyngås, det gjeveste lokalet vi visste, men en drøy tur til fots fra våre kanter. I regn og månelys traske vi bygda på langs for å danse noen timer. Og ta treskinga om høsten. Du skulle sett den digre dampmaskinen på «Hønnsbyruta!» To hester måtte til for å frakte uhyret fra gard til gard, og det måtte jekkes og «spettes» for å få anlegget på plass. Treskeruta gikk fra Nordby til Opp. Ingelsrud, og strakte seg over 8-9 uker. Opplegget var stort. Ja, så mange var vi på ruta at det hver dag var som et selskap rundt middagsbordet. Kanskje måtte vi jobbe både 2 og 3 måneder for å få kjøpt oss en «sjevitot»-dress til 50 kroner. Jeg hadde selv en blå slik en. Og fikk en tak i ei Oxford-bukse, så måtte en være forsiktig med den. Om buksa var lys, til sommerlig bruk, så kunne den farges når høsten kom. Og det ble gjort.

— På helgekvelda kunne det bli liv i «strutset», med både kortspill og munnspill og kanskje en dram og. Men ellers måtte gardsarbeideren ofte stå til tjeneste fra tidlig om morgenen til seint på kveld, så fritidsproblemene var altså ikke overhengende. Da det ble fri fra lørdag middag så var det et stort framskritt.

— Mens fattigdommen var meget virkelig for mange, så hadde noen overflod av nesten alt. Vegen til fattigkassa var sikkert en tung veg å gå, men den eneste for mange. Tung fordi det var så urettferdig.

— Men arbeidsinnsatsen, den måtte være enorm før i tida når en tenker slik tilbake. Jeg husker at min mor, som lå på Bjertnessetra med krøttera, gjorde unna mårrastellet på setra og deretter gikk til Laakedalen og bar inn høyet, forresten i et laken, for så å gå tilbake til setra og ta kveldsstellet der. Mor var nok litt av vekst, men du verden for en energi hun hadde. Og det var mange slike.

— For å spare den krona det kostet å komme inn på dans, hvis vi hadde noen krone, hendte det at vi sto utenfor til klokka ble tolv, og så slo vi til i siste timen. At jentene fant seg i å stå slik og bli holdt omkring i timesvis skjønner jeg ikke, men det tyder vel på at dem ikke først og fremst var ute etter penger. — Og så gikk vi heimatt, bygda på langs. Jo, det var tider det!

H.Ø.

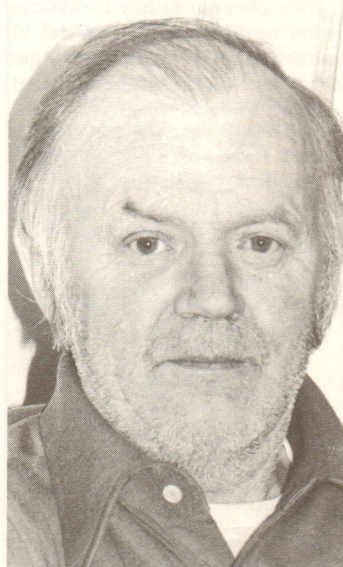

Du skulle ha sett den digre dampmaskinen på «Hønnsbyruta», sier Olaf Ludvigsen.

En vårlig hageprat

Våren er framfor noen årstid den perioden hvor våre hager skal ofres den største oppmerksomhet. Det er da grunnlaget legges for en vakker og velstelt hage, som kan bli til nytte og glede gjennom sommer og høst. Vi har henvendt oss til Sverre Myhrer, som selv er ivrig hagedyrker, om noen hagetips nå i «våronna».

Og vi lar han selv fortelle:

Når det lir ut i april måned begynner de fleste som har en hage og vente på at det blir bart rundt husveggen. Det klør i fingrene etter å begynne å rote litt. Og endelig er snøen borte, og jorda har tørket opp. Før å se om jorda er god å arbeide med, kan en ta en neve jord og klemme sammen. Hvis den smuldrer når en åpner neven igjen, skulle den være god til at vi kan begynne i kjøkkenhagen. Hvis en har anledning til det, er det best om en kan spa kjøkkenhagen om høsten. Kulda og telen gjør et godt arbeide med jorda i løpet av vinteren, og spaingen om våren er mye lettere.

De første åra vi drev med kjøkkenhage fikk vi tak i en som hadde jordfreser til å gjøre arbeidet for oss. Men vi fant snart ut at vi gjorde mye bedre arbeid med greipa. Freseren har en tendens til å gjøre det løst og fint oppå, men den gikk for lite i dybden. Så ble det for hardt. En annen ulempe var at hvis det var noekevekef.eks., så ble dette kuttet opp i småbiter og spredd over hele området. Og alle bitene grodde.

Hvis ikke jorda har tørket opp endel og blitt varm, kan det bli vanskeligheter med spiringen av frøet, da kommer ugraset.

Når en har spadd og fått bort ugraset, rakt og knust klumper, gjødslet og gjort ferdig såsene, kan en bare gå igang å så. Av hensyn til hva en skal så, er det så mange sorter at det skulle være noe for enhver smak.

Blomsterbedene står nå for tur til sitt stell. Noen stauder må som regel deles og flyttes og ugraset må fjernes. Jordbærplantene må sees over, utløperne fjernes og ugraset lukes bort. Husk at jordbærplantene skal ha lite gjødsel, hvis du gjødsler for mye får du kraftige planter, men lite bær.

Gjødsling av plener, frukttrær, bærbusker og blomsterbed gjør en under ett. Ved å gjødsle plener lite kan en spare endel slåing, men da kommer snart mosen og den kan fort ta overhånd.

Det er penere med gras enn med mose i plenen og da får en heller ta noen ekstra runder med klipperen.

Husk at alt som blir satt igang om våren må passes og stelles hele sommeren. En må ikke lage det slik at en må jobbe hver eneste ledige stund i hagen. Den skal være til glede og hygge. Man må kunne sole seg og kose seg når det er vær til det, man må ikke bli slave i egen hage. Så får en håpe på god sommervarme og passe med regn, slik at alt i hagen slår til og vokser ordentlig. Og skulle noe slå feil, så er det bare å glemme det, og gå på med friskt mot neste vår igjen. Lykke til og god sommer!

S.M.

Nye tomter i Prestmosen II

Fem nye byggetomter er fordelt i byggefeltet Prestmoen II. Dissetomtene har en størrelse på vel et halvt mål, og de blir levert med utgravd kjeller. Om ønskelig kan en god del av byggarbeidene utføres som egeninnsats, mens selve husbyggingen skal utføres av byggmester Asheim. Husene blir i halvannen etajse, og de får en boligflate på vel 100 kvm. De er forutsatt finansiert via Husbanken. Prisen pr. tomt blir 65 000 kroner, med tillegg av 3000 kroner for vann og 2500 kroner for kloakk. Utenom egeninnsatsen vil selve huset komme på vel 204 000 kroner. De fem tomtene er tildelt Bjørn Rustaden fra Jessheim, Per Henrik Hornemann fra Skjetten, Ragnar Bertelsen fra Nanset, Bjørn-Erik Helseth fra Oslo og Odd Sørensen fra Oslo.

ROB



Industrianlegget i Midtbygda.

30 arbeidsplasser ved Eidsvoll Industri

Eidsvoll Industri A/S, avdeling Nannestad, tok i februar i bruk sitt nye industribygg på Prestmosen i Midtbygda. Bygget har en totalflate på omlag 1000 kvm, hvorav selve produksjonshallen utgjør 800 kvm. I administrasjonsfløyen er det plass for spisesal, kontorer, konferanserom, garderobes og sanitæranlegg. Byggekostnadene lød på omlag 2,5 millioner kroner. Avdelingen i Maura, som har vært i drift siden 1973, ble nedlagt samtidig som nyanlegget i Midtbygda ble tatt i bruk. Avdelingsleder Tore Granly opplyser at det regnes med at det skal bli omlag 30 arbeidsplasser på stedet, og at det ser ut til å være arbeidsoppgaver nok for lang tid framover.

ROB



— Vi har fått et praktisk og bra industribygg, sier filialbestyrer Tore Granly.

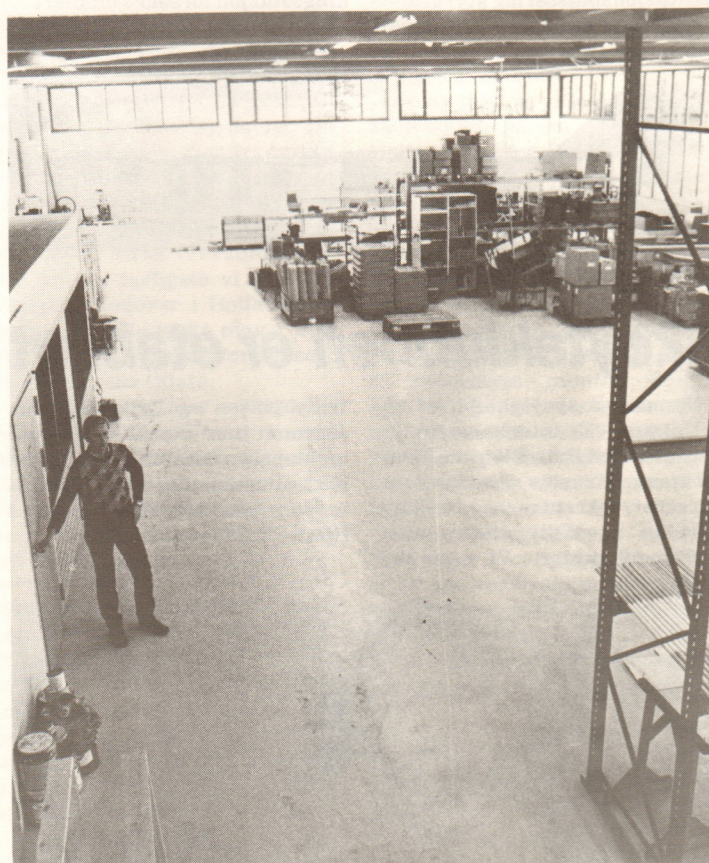

Det er romslig og lyst i den store produksjonshallen.



Sverre Myhrer.

Helse- og sosialsektoren:

Planer for tjenester utenfor institusjon

Kommunestyret har sluttet seg til et vedtak i sosialstyret om at det skal utarbeides planer for de forskjellige virksomheter innen sosial- og helsetjenesten utenfor institusjonen. Planarbeidet ledes av et oppnevnt utvalg, med sosialsjefen som sekretær. Et utkast til slike planer skal sendes formannskapet innen oktober måned, og det forutsettes at saken skal bli behandlet av kommunestyret innen årets utgang.

Det er en midlertidig lov med forskrifter som bestemmer at kommunestyrene skal ha ansvar og ledelse av slike planarbeider, som forutsetter å gi retningslinjer for det daglige arbeidet på helse- og sosialsektoren utenfor institusjon. Planene skal etter godkjenning av kommunestyret videre til fylket, der et eget oppnevnt utvalg skal bearbeide planene videre.

Allerede for tre år tilbake ble det her i bygda opprettet et utvalg til å arbeide med planleggingen på denne sektoren. Dette arbeidet vil nå bli videreført. I samsvar med sentralt utarbeidede retningslinjer vil det bli laget delplaner for hvert enkelt virkeområde. Hver av disse planene vil gi informasjon om

hvilke tiltak som eksisterer nå, vurderinger av behov og problemstillinger, oppgaver og målsetting, samt forslag og ressursbehov.

De forskjellige tjenester innen helse- og sosialtjenesten utenfor institusjon består blant annet av legetjeneste, tannhelsetjeneste, helsesøstertjeneste, jordmørtjeneste, hjemmesykepleie, fysioterapi, bedriftshelsetjeneste, helse i skolen, legemiddelforsyning, ambulansetjeneste, sosialadministrasjon, sosial omsorg, barne- og ungdomsvern, eldreomsorg, edruskapsvern og helse- og sosialsentra. Ikke alle disse virksomhetene kan få den samme omfattende behandling i første omgang, men det tas sikte på at alle områder vil bli berørt i det forslag som skal utarbeides.

I praksis ventes planarbeidet utført ved at sosialsjef i samarbeid med støttegrupper for den enkelte virksomhet utarbeider utkast, som forelegges planutvalget for videre behandling. Det forutsettes at en samlet plan for helse- og sosialtjenesten utenfor institusjon blir koordinert med annen kommunal planlegging, blant annet kommunens generalplan.

ROB

KOMMUNE-PLAN 79-90:

ELEKTRISITETSFORSYNINGEN

For elektrisitetsforsyningen er det følgende handlingsprogram for perioden 1979-82:

1. Målsettingen er å forsyne kommunen med elektrisk energi ved å utnytte de bestående anlegg på en hensiktsmessig måte. Utbyggingen av nettet bør skje i takt med behovet.

2. Elektrisitetsforsyningen bør fortsatt dekkes ved kjøp av kraft fra Akershus Elektrisitetsverk. Energisparing og energiøkonomisering bør stimuleres.

3. Elektrisk energi bør fortsatt i stor utstrekning nyttes som grunnbelastning ved oppvarming av boliger. Toppene i boligoppvarmingsbehovet bør dekkes ved at det bygges røkpiper og legges til rette for fyring med fast eller flytende brensen. Alternative oppvarmingsmåter, f.eks. utnyttelse av solvarme og varmegjenvinning, bør stimuleres i den utstrekning det er økonomisk og miljømessig forsvarlig.

4. Kommunen har i samarbeid med Ullensaker og Gjerdrum kommuner overtatt aksjemajoriteten i A/S Gjermå Elektrisitetsverk som følge av forhold vedr. konsesjonslovgivningen — med sikte på overgang til et interkommunalt selskap innen en 5-års periode.

5. Elektrisitetsverkets virksomhet skal fortsatt være selvberende og selvfinansierende.

ROB

Nytilsatte etter 1. januar

Irene Thorsby har begynt som vikar i stilling som fullmektig i kommunekassa.

Mette Habberstad midl. tilsatt ved Sosialkontoret fra 20. januar 1979.

Vi ønsker dem begge to velkommen i kommunens tjeneste.
KSB.



Her blir det vevd solid stoff.

FLATVEVEN TIL VERDIGHET IGJEN

I hele vinter har det hver tirsdag dunket og banket på Kringler meieri. 5 ivrige damer har møtt flittig opp i 100 timer og lært masse om veving. Da Bygdespeilet tok en titt ned var det mye fint å se. En vevde gren-teppe i svart og hvitt, en annen holdt på med vamestoff. En nydelig juleløper minnet oss om jul, og bordduk under arbeid viste at her var allsidighet.

En av damene holdt på med spoling, dette er jo også litt av det som må gjøres. Det er ikke bare å sette seg til og veve. En skal lære oppsetting, treing og aller først skal det jo rennes. Dette var et kurs det var stor interesse for. Men lærerinnen Tove Karlsen kunne bare ta formiddagstimer, så deltagerantallet begrenset seg til de som hadde anledning på dagen. Nannestad bondekvinne lag som står



Spoling hører til som en del av vevingen.

som arrangør tenker å sette i gang et kurs til neste vinter.

KSB.

Vikarer søkes

Både ungdomskolen og barneskolene i bygda har ofte problemer med å skaffe vikarer på kort varsel når det inntreffer sykdom blant lærerne. Dette gjelder spesielt ved korte fravær opp til tre dager. Vi er derfor interessert i om det i bygda finnes personer, gjerne husmødre eller studenter, som kan tenke seg å prøve læreryrket for en dag eller to. I så fall kan undervisningsinspektør Saga kontaktes på ungdomskolen, tlf. 99 75 10, linje 95. Dette gjelder også om det bare er spesielle fag de kan tenke seg å vikariere i, slik som forming, tekstilforming, matlaging o.l.



Tre slags fugl!

— Je skaut jammen tre slags fugl, je, sa'n Kressjan.
— Håssen slags fugl var det da?
— Ei skjære, ei kråke og en ikønn, sa'n Krestjan!

Et siste ønske

Flyet med de norske turistene, vesentlig nannestadsokninger, gikk inn for landing i Napoli. Flyvertinnen kunngjorde over mikrofonen og sa:

— Alle kjenner vel uttrykket «Se Napoli og dø!»

— Joda, ropte nannestadturistene.

— Se da ordentlig etter, for vi har nettopp mistet en motor!

Bortreist

En holterkar hadde fått en praktfull blåveis. En venn spurte hvem han hadde vært i slagsmål med.

— Min kone gav meg den, sa holterkaren.

— Jeg trodde hun var bortreist?

— Det samme trudde je, sa vår venn i Holter!

Ikke noe å snakke om

Hele bygda var dypt rystet over en seksualavvikler som hadde brutt seg inn i fjøset hos en gardbruker og forlystet seg med en av kuene. På nannestadbussen inn til byen ble dette heftig diskutert og fordømt i harde ordelag.

Da var det en bakerst i bussen som ropte:

— Je syns dere skulle slutte med dettane drittpratet. Hvis kua var fylt 16 år, og dom virkelig var glad i hverandre, så er det ittno å prate om!

Uff da!

En kar i Bjerke sentrum gikk til legen og forklarte at han hadde så vondt i sin unevnelige del.

— Jeg tror at minkone må ta skylda for det, sa han, stadig er hun vill etter å spille på slike spilleautomater som kalles enarmede banditter. Og hver kveld vi har lagt oss, så tror hun at også jeg er en slik spilleautomat.

— Jamen, sa legen de må få stoppet dette. Snakk ut med Deres kone om saken!

— Snakke ut, sa mannen, det er sannelig ikke så lett med munnen full av kronestykker!

ROB

Boligbyggeprogrammet til 1982:

TILSTREKKELIG MED BYGGEGRUNN

Som tidligere år har Kommunaldepartementet bedt om at det utarbeides et boligbyggeprogram. Programmet skal denne gangen gjelde for perioden frem til 1982, bortsett fra visse forhold hvor det skal gjelde frem til 1984.

Boligbyggeprogrammet bør være av interesse både for de som bor i Nannestad og for andre som ønsker å bosette seg i kommunen, og Bygdespeilet vil derfor bringe enkelte hovedpunkter.

Kommunen har i lengre tid sett det som et mål å fordele den vesentligste del av boligbyggingen på tre områder, Maura, Midtbygda og Holter. Det er utarbeidet arealdisponeringsplaner for disse områdene, planer som er et hovedelement i generalplanarbeidet når det gjelder boligsektoren. Utkast til en samlet generalplan vil for øvrig foreligge i løpet av våren.

Nannestad har i og for seg ingen problemer med tilstrekkelig byggearealer. I utbygningsområdene i Maura og Holter eier kommunen allerede så mye grunn at det vil dekke tomtebehovet i lang tid ut over den fireårsperioden man nå har begynt på. Det er mer et spørsmål

om å få igangsatt arbeid i disse områdene. I Midtbygda, det vil si Preståsen, er kommunens områder med visse unntak fullt utnyttet. Ca. 35 mål har ikke vært tilgjengelig for utbygging på grunn av avløpsproblemer. Det ser nå ut til at dette vil kunne løses. Dessuten er det muligheter for at kommunen kan få kjøpt ytterligere 40 mål. Hvis dette lar seg ordne, kan dette området bli opparbeidet relativt raskt, i og med at det ligger innenfor reguleringsplanen for Preståsen.

For første utbyggingstrinn i Holkebylia er det godkjent reguleringsplan for 124 tomter. Av disse er allerede 91 opparbeidet og utdelt, og kommunen ønsker derfor å få satt i gang arbeid med regulering av et nytt område her.

1560 mål ubebygd areal

Ser man nærmere på skjemaene som følger kontorsjefens forslag til boligbyggeprogram, finner man at totalt ubebygd areal er 1560 mål. Da er det også regnet med 305 mål som kommunen planlegger å kjøpe på Preståsen, i Holkebylia I og på Bjørkåsen. For øvrig tar vi kort med følgende fra skjemaene:

Bygdas største kåte?

Naturens luner er mange. Her er en av dem i form av en kjempekåte, som Helge Haraldsen fant på et tre i Homblielia.

Utveksten skal nå behandles videre, blant annet skal den hules ut innvendig, for til slutt å få sin plass i Haraldsens peisestue.

G.N.



Preståsen: 75 mål ubebygd areal (40 mål ønskes kjøpt). Opparbeidelsen ventes påbegynt i 1980 og boligbygging i 1981. Totalt 55 frittliggende eneboliger og fem leiligheter av annen type.

Holkebylia I: 85 mål ubebygd areal av totalt 150 mål. Totalt skal det her være 114 frittliggende eneboliger og 10 leiligheter av annen type. Pr. 1. januar i år var det fortsatt ikke startet bygging på 96 tomter.

Holkebylia II: Totalt 520 mål. Opparbeidelsen ventes påbegynt i 1982 og boligbyggingen starter i 1983. 50 mål avhendes som tomter frem til 1984.

Eltonåsen I: Totalt 225 mål. Opparbeidelsen ventes påbegynt i 1982 med byggestart i 1983. Totalt 145 frittliggende eneboliger og 15 leiligheter av annen type. 40 boliger ventes satt i arbeid frem til 1984.

Eltonåsen II: Totalt 345 mål. Opparbeidelsen ventes påbegynt i 1986 med byggestart i 1987.

Prestmosen II: 60 mål ubebygd areal. Opparbeidelsen startet i 1977 og byggingen i år. 63 frittliggende eneboliger, hvorav tre er satt i arbeid. De øvrige fordeles på 1980, -81 og 82.

Bjørkåsen: Totalt 250 mål. Opparbeidelsen ventes påbegynt i 1985 med byggestart i 1986.

Frem til 1982 regner kontorsjefen med at boligbyggeprogrammet vil koste kommunen drøye 35 millioner kroner. Det er da tatt med hva nye boligområder kommer til å kreve på områdene undervisning, helsevern, sosial omsorg og sosial trygd, kirker og kulturformål og kommunens sentraladministrasjon.

Finansieringen ventes løst på følgende måte: Lån 25,5 millioner, refusjon 7,8 millioner, lån til tomtekniske arbeider i Kommunalbanken 3 millioner og kommunens drift 2 millioner kroner.

HK

Næringsutbygging

Kommunestyret har godtatt det framlagte forslag til vedtekter for Øvre Romerike Næringsutbygging A/S. Til dekning av kommunens andel av aksjekapitalen er bevilget 48 000 kroner. Vedtaket er betinget av at de øvrige aksjonærer gjør tilsvarende vedtak. Som Nannestads representanter til generalforsamlingen er valgt Marit Berntsen, Per Ramsli og Nils Vollaug. Som representant til styret i selskapet er valgt Jan Kopperudmoen, med Hans Grani som varamann.

ROB



YRKESORIENTERING FOR SKOLEELEVER

Også i år har det vært holdt yrkesorientering for skoleelever i grunnskolens og de videregående skolers avgangsklasser. Orienteringen, som ble arrangert av Nannestad Rotary Klubb, hadde som vanlig et godt

besøk av både elever og foreldre. Omlag 40 representanter for forskjellige yrker sto til disposisjon for spørsmål og orienteringer om de yrkene de representerte.

ROB

Stor interesse for «KJELLER'N»

Fritidsklubben ved ungdomsskolen kom i økonomiske vanskeligheter i og med at klubbens kommunale tilskudd ble beskåret i budsjettet for inneværende år. Klubbens styre tok spørsmålet opp en tilleggsbevilgning, men uten positivt resultat. Fra private hold har imidlertid klubben mottatt en god del støtte, og dette har ført til at driften for en viss tid framover skal være sikret. «Kjeller'n»s popularitet er fortsatt på topp, og for ungdomsklubbens skyld får vi håpe at det fortsatt blir kjellerkvelder ved skolen.

ROB

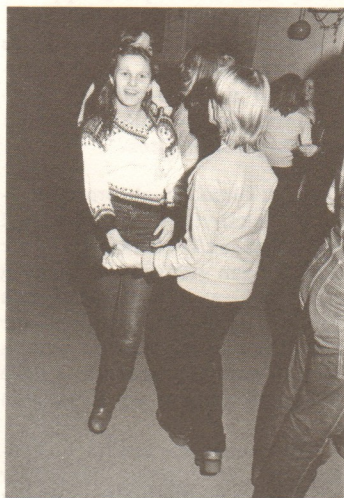

Og dansen gir både livsutfoldelse og glede!



Klubben har eget orkester, som her er i full sving.

Lokalkryssord

VANNRETT

1. Uforskammet
5. Mor og ---
7. Småregn
8. Må vaskes
9. Kaker (gammelt uttrykk)
12. Kystvaktbåt
13. Jeg finner ikke ---
14. Ikke inn
15. I hjulet
16. ----- tum. Tidsfrist
20. --- ten. Det som er igjen
21. Han sjøl
22. Artikkel
23. Kjent tegner
25. X
26. Den siste
27. Svensk handelssted
28. --- skal du finne
29. Munter
31. -- lorka
33. Mye av i Nannestad
34. Tone
35. Det gjør ingen her i bygda
38. Han med skjegget
40. Pålegg
41. Rappe

LODDRETT

1. Israel og Egypt
2. Den største avisen i Nannestad
3. Vegforbindelse
4. På kaffekjelen
5. Romertall L
6. Har merket det
10. Arbeid
11. Dal ved Grani
14. Rundbrenner
17. Har det moro
18. Agn

KOMMUNE-PLAN 79-90:

HELSESEKTOREN

Langtidsmålene for helsesektoren er følgende:

- Som hovedmålsetting gjelder at tilbudene til befolkningen av helsetjenesten fortsatt holdes på et nivå som ansees som rimelig blant kommuner av Nannestads størrelse.
- Legetjenesten styrkes i nødvendig grad. Eventuelt økes kapasiteten ved at legekantorene samles i et helse- og sosialsenter.
- Bedriftshelsetjenesten styrkes.
- Helserådstjenesten utbygges ved en teknisk hygieneiker/helserådsinspektør.
- Ambulanse- og helsetransporttjenesten styrkes ved 1 ambulanse til, samt lokal døgnvaktordning.

Helsestasjonstjenesten styrkes ved

- økt legekapasitet
 - 1 ny stilling for helsesøster
 - nye lokaler i Holter og Maura
- Helsesektoren koordineres sterkere med sosialsektoren ved at det bygges et helse- og sosialsenter sentralt plassert i kommunen.

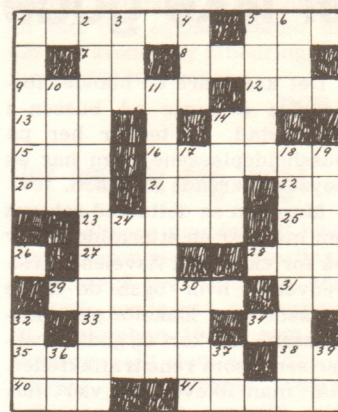

19. Jentenavn
24. Guttentavn
30. Jentenavn
32. Musikkinstrument
36. Reidar Skrivevold
37. Verdensberømt «båt»
39. Befale

G.N.

Premien forrige gang gikk til Berthe Rødsrud, 2032 Maura, som altså har fått tre penge-lodd i posten.

Vi håper den oppgaven vi her presenterer finner like stor interesse som de tidligere og sier tvi tvi.

Løsningene sendes
Hans Østeng, 2034 Holter

Handlingsprogrammet for perioden 1979-82 omfatter følgende:

1. Kommunen legger forholdene tilrette for å få flere leger, f.eks. å være behjelpelig med bolig og kontorlokaler.
2. Stilling for teknisk hygieneiker/helserådsinspektør opprettes i samarbeid med nabokommunene.
3. Nye lokaler for helsestasjon i Holter bygges i forbindelse med utvidelsen av Løken skole.
4. Planleggingen av et helse- og sosialsenter starter opp i slutten av perioden.

ROB



Helsestasjonstjenesten skal styrkes.

Bussholdeplassene er ikke gode nok

Det kan være en blandet fornøyelse å vente på bussen i Nannestad. Vi tenker her på bussholdeplassene, som har en høyst varierende standard.

Man kan se dette ved selvsyn om man tar en ettermiddagstur på for eksempel Åsveien og Hovedveien, hvor også de fleste bussene går. Enkelte av holdeplassene kan kort og godt karakteriseres som rene trafikkfeller. Når man likevel har vært forskånet for stygge ulykker, skyldes dette nærmest en kombinasjon av bussjåførers årvåkenhet og ikke altfor uheldige omstendigheter i trafikkbildet for øvrig.

Det er må i det minste skilt som viser hvor bussholdeplassene er. Men beliggenheten kan i en del tilfeller diskuteres. Det finnes eksempler på holdeplasser som ligger nokså nær etter uoversiktelige svinger, og dette er selvsagt det verste.

De fleste steder må ventende busspassasjerer stå i veibanen, hvor de selvsagt kommer vel nær den øvrige trafikk, for uten at dette kan være en nokså sølebetont opplevelse i nedbørsperioder.

Nå er det riktignok begynt å skje gledelige ting på dette området. Særlig på Åsenveien er det den senere tiden anlagt en del busslommer. Flere bør absolutt komme.

Overgangs-holdeplassene på Eltonåsen og Løken kan trekkes frem som eksempler på hvordan det absolutt ikke bør være. De ventende må stå i sterkt trafikkerte veikryss, og på de tids-

punkter da flere busser korresponderer, er det omtrent ikke igjen plass i hele tatt til den øvrige trafikk. På Eltonåsen er det ikke engang en opplysningstavle som kan informere om bussavganger, selv om slike nå finnes på en rekke små holdeplasser.

Såvel busselskapet som kommunen har henvendt seg til veimyndighetene med spørsmål om flere holdeplasser. Dette gjelder for eksempel Eltonåsen hvor forholdene er mest prekære. Foreløpig har imidlertid veimyndighetene vært lite ivrige når det gjelder å få til sikre holdeplasser. Dette er høyst beklagelig i en tid da politikere og andre svært gjerne snakker om trafiksikkerhet og et bedre kollektivtilbud. HK

Øvre Romerike Avfallsselskap

Kommunene Eidsvoll, Ullensaker og Nannestad har godkjent et framlagt forslag til vedtekter for den planlagte felles renovasjonsordningen. Selskapet skal ledes av et representantskap og et styre. I representantskapet skal vår kommune ha tre representanter, og i styret én. Kommunestyret har nå valgt Nils Vollaug, Med Einar Nordengen som varamann til styret. Til medlemmer av representantskapet er valgt Jon Sundby, Turid Kringlen og Gunvor Johansen, med Helge Bjørsrud, Trygve Sydhagen og Magne Lindberg som varamenn. **ROB**



Preståsen boligfelt er nå utbygd og det er ønskelig med nye arealer i Midtbygda.

KOMMUNE-PLAN 79-90:

Handlingsprogram for boligsektoren

Hovedmålet for kommunen er å opprettholde en netto befolkningstilvekst på ca. 150 personer i gjennomsnitt pr. år. D.v.s. at boligbyggingen vil måtte reguleres med sikte på å opprettholde dette tall.

Foreløpig settes som mål en boligproduksjon på ca. 80 boliger pr. år med henblikk på snarlig justering av tallet ettersom erfaringer innhentes.

Det forutsettes at tomteområdene Hokebylia II, Bjørkåsen I og Eltonåsen II blir klargjort for å dekke den videre boligbygging fra 1982 av. Eventuelt kan Hokebylia II bli utbyggingsklar noe tidligere og kan da overta noe av den foran antatte sterke tilleggsutbygging av Eltonåsen I.

Kommunen sørger for at Hokebylia II gjøres byggeklar snarest mulig etter Eltonåsen I for å sikre at det til enhver tid er en reserve av klargjorte tomter.

Boligformen bør fortsatt være småhus. Det bør legges til rette for husgrupperinger som kan gi grunnlag for fellestjenester og trygghet for særlig trengende kategorier (eldre mv.v.).

Det sikres tilstrekkelig med leke-, oppholds- og idrettsarealer i rimelig forhold til tomtestørrelser m.m., samt lett tilgjengelighet til arealer for friluftsliv.

Hyttebygging skal i alminnelighet ikke tillates. Men dersom spesielle områder peker seg ut og allmennhetens friluft- og rekreasjonsmuligheter ikke innskrenkes, kan utbygging finne sted.

Kommunen har tidligere ikke forlangt refusjon av alle utgifter den har hatt ved opparbeidelse av tomter. Denne praksis skri-

ver seg tilbake fra den tid det ikke var så enkelt å få avsatt tomter (1960-70). Fra begynnelsen av 1970-årene har en forsøkt å få innekket opparbeidelseskostnadene.

Når kommunen for fremtiden utbyr tomter til salg, regnes med at også andelkostnader for opparbeidelse av fellesanlegg tas med (fordelt på samtlige brukere). **ROB**

Svenn-Erik Fjeldberg med ny LP

De fleste kjenner vel til vår tidligere sambygding Svenn-Erik Fjeldbergs prestasjoner som sangartist. Både nasjonalt og internasjonalt har han gjort seg sterkt gjeldende, og på «Norsktoppen» innehar han fortsatt den høyeste poengsum i programpostens historie. Nå foreligger hans fjerde LP, som også ganske sikkert vil bli vel mottatt på markedet. **ROB**



En livssyklus

Du er ikke pen, — settepoteten, den er skrullet og full av sann. Og innenfor skallet, hva er det vel der; vann, nesten bare vann! Men i dette vann, i denne saft, er det en spirende, skapende kraft, som kan sprengre seg opp fra mørke, til lyset!

Den har et gen, settepoteten, og i dette gen er det lagt, å skape en plante med stengel og blad og blomster med farge og prakt. Den ofrer seg selv, og derved gjør, at arten i evighet aldri dør. Men at nye knoller kan gi sin gave, til livet!

T.W.





Hyggekveld i Sykehjemmet

Som en kjærkommen avveksling i det daglige livet blir det av og til arrangert underholdnings- og hyggekvelder for våre eldre og syke sambygginger. Bildet her er fra en slik hygge-

kveld i Sykehjemmet, der det var lagt opp et program med diverse underholdning, samt en hyggelig prat ved kaffebordene.

ROB

Skulpturen som forsvant!

Bygda vår er heller fattig på kunstverk av skulpturell natur. Men ikke desto mindre ble denne praktutgaven observert i slutten av mars måned. På grunn av sin konsistens, det vil si alminnelig kram snø, forsvant den med vårsola. «Herren til Laache» er

kunstnerens navn på denne staselige fyren, som med sin nær tre meters høyde, skuer ut over tunet på garden Låke. Utførende kunstnere var formingslærerne Grethe Bjørnstad og Ole Martin Anderssen ved henholdsvis Eker og Preståsen skoler.

ROB



HUSBANKLÅN

Kommunestyret har vedtatt at det skal søkes Husbanken om lån til egenkapital på 300 000 kroner og lån til utbedring av eldre boliger for 350 000 kroner. Begge lånene gjelder for videre utlån til huseiere som har problemer med egenkapitalen for bygging eller utbedring av eldre

boliger. Tidligere har kommunen tatt opp egenkapitallån for 525 000 kroner og utbedringslån for nær 500 000 kroner.

ROB

Det nærmer seg valg!

Som tidligere meddelt vil høstens kommune- og fylkestingsvalg foregå over to dager, henholdsvis søndag 16. og mandag 17. september. Hvem som ved tidligere valg stemte på hva og hvorfor, skal forbigås. Men vi bringer her en oversikt over hvor mange som stemte på hver av de to dagene ved de siste 10 års valg:

(stemte søndag, stemte mandag)

Stortingsvalget 1969: 1 399, 2 118.
Kommunevalget 1971: 1 484, 1 919.

Stortingsvalget 1973: 1 411, 2 262.
Kommunevalget 1975: 1 329, 2 131.

Stortingsvalget 1977: 1 420, 2 494.

Hvilket viser at det tradisjonelt blir avgitt mest stemmer på mandagene, som også er den offisielle valgdagen.

ROB

KOMMUNEPLAN 79-90:

Friluftsliv

For sektoren park- og friluftsliv er det utarbeidet følgende handlingsprogram for perioden 1979 - 82:

Forat utnyttelsen av avsatte fellesarealer for friluftsliv skal bli maksimal, kreves det en viss grad av oppsyn og tilrettelegging. Med økende befolkning vil slitasjen på slike fellesområder bli stadig større, og det trengs et slags vedlikehold.

Kommunen vil derfor forbedre opprettelse av en tjeneste for park- og friluftsliv, eventuelt med tjenester for idretten i tillegg, på passende tidspunkt.

ROB

Generalplan 1979

I

Vedtekten gjelder arealer i Nannestad kommune som ifølge generalplanen skal utnyttes som jord-, skog- og naturområder og som er beskrevet under pkt. II.

II

De områder som undergis vedtekt ligger innenfor en ytre avgrensning som dannes av kommunegrensen og avgrenses mot byggeområdene

Eltonåsen
Midtbygda
Maura

i samsvar med grenselinjer som er inntegnet på kart, og beskrevet i detalj på særskilt bilag som er en del av vedtekten.

III

Fylkesplanvedtekten for støyområdet inngår som en del av denne vedtekt.

IV

Innenfor de områder hvor denne vedtekt gjelder som beskrevet under pkt. II og III kan grunn ikke tas i bruk til formål som i vesentlig grad vil vanskeliggjøre den utnytting som er forutsatt nyttel som jordbruks-, skogbruks- og naturvernområder. Det er således forbudt å sette i verk bygge- eller anleggsarbeider som ikke har direkte tilknytning til tradisjonelt jordbruk, skogbruk og vilt- og fiskepleie.

Når særlige grunner foreligger, kan bygningsrådet gjøre unntak for vedtekten.

V

Denne vedtekt trer i kraft straks og gjelder i inntil 10 år fra stadfestingsdatoen.

ROB

Trafikksikringstiltakene i kommunen

Arbeidene med trafikksikring ble tatt opp i 1975, da busslommen ved Kneppfeltet ble planlagt og bygd. I 1976 ble deler av gangvegen mellom Ungdomsskolen og «Stabburet» bygd og fullført fram til skoleplassen i 1977. Gangveg langs Riksveg 120 i Holter ble tatt opp i 1975, og parsellen Holterkrysset - Løken skole ble bygd i 1978. Det foreligger plan for videreføring nordover og forbi forretningen. Grunnspermålet er foreløpig ikke i orden, og en kjenner derfor ikke til når anlegget kan gjennomføres.

Busslomme og gangveg ved Steinsgård skole ble bygd i 1978. Fra og med 1979 skal også Nannestad være med i Norsk Vegplan II's planleggingsarbeider for mindre tettsteder. Som en følge av dette er følgende prosjekter meldt inn til vegsjefen:

1. Gangveg og busslommer Sentrum-Sykehjemmet, lengde 320 m. Dette er en forlengelse av eksisterende gangveg. Det er allerede bekreftet av vegsjefen at dette prosjektet kan påregnes gjennomført i 1979.

2. Gangveg/bussommer Løken I - Løken II, lengde 260 m. Også dette prosjektet kan påregnes gjennomført i 1979.

3. Solheimkrysset med tilstøtende gangveger i Maura. Dette er et prosjekt som det har vært arbeidet med siden 1975, og det håpes på at anleggsarbeidene kan utføres i 1979.

4. Trafikksaneringsplan for

Maura. Planene omfatter Maura og østover t.o.m. Kopperudmoen, hvor det tas sikte på å etablere beskyttede ferdselsårer for de bløte trafikanter. Planforslaget ligger for tiden hos vegsjefen.

5. Fullføring av gangvegen forbi Løken skole, lengde 100 m.

6. Sykehjemmet- Preståsen skole, lengde 250 m. Dette er en videreføring av prosjekt nummer en. Når denne bygges vil en oppnå sammenhengende gang/sykelveg mellom Sentrumsområdet og bebyggelsen nord for fylkesvegen gjennom Preståsen, og dermed sikker skoleveg for dette området.

7. Gangveg langs Asvegen på strekningen Langerud-Høybråten, lengde 4 100 m.

8. Gangveg i Moreppen og omlegging av Riksveg 174, lengde 1 700 m.

9. Gangveg Sykehjemmet- Preståsen, lengde 200 m.

10. Gangveg i Sandsnesseter, lengde 720 m.

Vegvesenet arbeider for øvrig med en plan for busslommer langs Riksveg 120.

Kommunen og vegvesenet har i 1978 utarbeidet en ulykkesregistrering for kommunen i perioden 1970-76. Denne registrering som bygger på polirapporter over trafikkulykker, forutsettes fulgt opp årlig. Den kan bli et godt hjelpemiddel til å finne problemområder hvor trafikksikringsmidler må settes inn.

ROB

Kommunalt mesterskap i snøvær

Arets skirenn med de kommunalt ansatte som aktører ble, om ikke en kamp mot sekundene, så i alle fall en kamp mot været! For maken til snøvær som nettopp denne dagen, ble ikke registrert i vinterens løp. Men, the show must go on, som det heter på samnorsk, og ingen av de som møtte til start lot seg affisere av om snøen falt så tett at en ikke var klar over å ha tatt igjen sin argeste konkurrent for en lå oppå hæla på'n! Sisu, utstyr, smøring og sann idretts glede kunne registreres i stort monn, fra start til bitter end.

Hvem som vant? Nei, det vet vi ikke. Men det ble kunngjort under sterk applaus ved den påfølgende løperfest, med dertil hørende pølser og potetstappe i Kommunehuset. Der også snøværet for sikkerhets skyld hadde sørget for strømbrydd og total mørkelegging.

Vi viser glimt fra, om ikke akkurat vinterens vakreste eventyr, så i alle fall vinterens store konkurranse!

ROB

KOMMUNEPLAN 79-90:

Generalplanens historikk

Den første komitéen for å utarbeide en generalplan for bygda vår ble satt ned i 1964. Komitéen besto da av kommuneingeniør Stræte, kommuneagronom Nordengen, skoleinspektør Sutterud og herredsskogmester Hoel. Et utkast til arealutnyttelsesplan ble framlagt i 1965.

I 1966 trådte en ny bygningslov i kraft, og kommunestyret oppnevnte en generalplankomité bestående av Willy Moe, Einar Nordengen, Arne Schei, Arne Lundgård og Arve Hoel. Det nåværende generalplanutvalg ble oppnevnt i januar 1976. Her ble ordfører Per Ramsli valgt til ordfører, med Ragnar Rygh, Roar Korsmo, Bjarne Hafstad og Holger Døhlen som medlemmer. I tillegg har kommuneingeniøren og kontorsjefen hele tiden deltatt i arbeidet. Det utførende planleggingsoppdraget ble i 1977 gitt til Firma Borring og Rognerud i Oslo.

Generalplanutvalget har gjennom hele perioden hatt faste månedlige arbeidsmøter.

ROB



En god start er halvt gjennomført!



Fraterinserende møte mellom teknisk etat og sosialetaten. Bildet forteller også litt om været!



Menighetssekretæren er glad i dyr, og dette kostet han kanskje en topplassering!

En liten sang om lengsel

Og jeg lengter, og jeg lengter,
men hvor lengter jeg vel hen.
Og jeg lengter, og jeg lengter,
men min lengsel, hvor går den?

Og jeg lengter i min tanke
til et ukjent drømmeland.
Der hvor bølger sakte ruller
mot en herlig palmestrand.

Og jeg lengter til det fjerne,
til et sted jeg ikke vet.
Kanskje til en ensom stjerne,
bakom tid og evighet.

Og jeg lengter, og der inne,
vil den lengsel som jeg har,
kanskje livets gåte finne,
og min lengsel vil få svar.

T.W.

Bygdas eneste bauta?

«Rittmester Henrik Andreas Broch. Rideklubbens stifter 1880», står det på forsia på bautaen. På andre sia står det: «Rideklubben reiste ham dette minde 1905».

Denne bautaen står like i nærheten av Mohøgda. Da den kanskje er den eneste bygda vår har utenom kirkegårdene, skal vi se litt nærmere på hvem mannen var. Rittmester Henrik Broch var født i 1843, og ble offiser i 1865. Rytterinteresserte offiserer, hovedsakelig kavalerister, hadde i tiden 1874-1880 holdt en del konkurranser, såvel på Gardermoen som på Etterstad. Men det eksisterte her til lands ingen militær rideklubb. I august 1880 tjenestegjorde imidlertid den daværende svensk-norske kronprins Oscar Gustav Adolf som eskadronsjef ved Akershus dragonregiment nr. 1 på Gardermoen. Kronprinsen ivret sterkt for at offiserene skulle konkurrere i distanseritt. Det var antakelig Kronprinsen som fikk i stand det 22 km. lange rittet i 1880, som gikk fra Gardermoen til Nannestad og tilbake igjen. Kronprinsen var en av deltakerne. Om kvelden samme dag møttes 12 offiserer i Opplandsmessan, og resultatet av møtet var at De Norske Offiserers Rideklubb ble stiftet. Daværende premierløytnant Broch hadde fått i stand møtet, og han ble klubbens første formann. Kronprinsen stilte seg som klubbens høye beskytter. Fra 1881 ble også Hans Kongelige Høyhet Prins Oscar Carl Wilhelm medlem av klubben og de to prinsene

var en god støtte for klubben i mange år.

Rittmester Broch døde i 1899. I 1905 reiste venner og beundrere av ham et minnesmerke over ham. Da flyvåpenet etter siste krig overtok Sør-Gardermoen ble monumentet flyttet til D.N.O.R.'s kapptrittbane på Flatner ved Mohøgda, hvor det nå står. G.N.

Ny hovedvannledning i Holter

Andelsselskapet Harstadvann i Holter forsterker og legger om hovedvannledningen fra Holter meieri til Holter kirke, en strekning på om lag 1000 meter. Den nye ledningen får en dimensjon på seks tommer, slik at det blir en fullstendig «rundkjøring» Elton-Holter meieri — Holter kirke — Vestløkka — Elton. Kostnadsoverslaget lyder på 119 086 kroner, hvorav kommunestyret har sagt seg villig til å dekke 59 500 kroner. **ROB**

KOMMUNE-PLAN 79-90:

Avløpssektoren

For avløpssektoren er det utarbeidet følgende handlingsprogram for perioden 1979 - 82:

1. For å beskytte vassdragene mot forurensning er målsettingen å bygge ut avløssystemet for alle tettsteder i kommunen innen 1990 eller de nærmeste år deretter, slik at vannmiljøet bevares og det naturlige liv i vassdragene opprettholdes.
2. Kloakkslam og andre avfallsprodukter oppsamles og resirkuleres i størst mulig grad på en betryggende måte.
3. For perioden 1979 - 82 utbygges avløp Holter med pumpestasjon, ledninger og renseanlegg.
4. For klargjøring av nye tomteområder og sanering av utslipp fra eksisterende bebyggelse suppleres anleggene i Maura og Midtbygda med nye ledningsanlegg etter behov og prioritering etter kostnad/nytteeffekt.
5. Avløpsforholdene i flystøysonen — Kneppfeltet, Moreppen og Grasmogrenda — løses dels ved slamavskilling og infiltrasjon i grunnen, dels ved overføring til Gardermoen renseanlegg.
6. Lednings- og renseanlegg planlegges for Sandsnessæter og områder langs Åsvegen for bygging i påfølgende periode.

ROB



Foruten bygdesentra i Holter, Maura og Midtbygda tas det sikte på flere grendesentra.

KOMMUNE-PLAN 79-90:

Langtidsmålene for sentrumdannelse

Som langtidsmål for sentrumsdannelse i bygda trekker Kommuneplanen opp følgende retningslinjer:

1. I perioden legges det til rette for utvikling og bedre definering av fellestjenester på tre nivåer:
 - grensesentertjenester
 - bygdesentertjenester
 - kommunesentertjenester (felles for hele kommunen).

2. Grendesentra planlegges utviklet i

- Holter/Løken-området (i samvirkning med Elton)
- Åsgreina (evt. 2 stk.)
- Moreppen og Steinsgård-områdene (avhengig av utviklingen av Gardermoen lufthavn)
- Sandsnes-området.

3. Bygdesentra utvikles i hver av de tre soneområder (med suppleringer) Maura og Midtbygda og Eltonåsen.

4. Kommunesentertjenester fordeles fortsatt på Maura og Midtbygda, men det tas sikte på å

Nye vegnavn

I samsvar med anbefaling fra teknisk utvalg har kommunestyret bestemt at tre nye vegger i Prestmosen II skal få navnene Harevegen, Skogmusvegen og Lemenvegen. **ROB**

ANSA

ANSA, sambandet for norske studenter i utlandet, er gitt et kommunalt tilskudd på 300 kroner. For tiden er det tre utenlandsstudenter fra bygda, Frank O. Snorheim, Ole-Edvin Utaker og Jon Vidar Ukkestad.

sikre en stadig bedre samordning og lettere tilgjengelighet for alle brukere.

5. Kommunikasjonssystemet legges tilrette for hyppigere kommuneinterne bussfrekvenser mellom tjenestetilbudene på alle tre nivåer. Det tas sikte på å utvikle et gang- og sykkelvegssystem frem til sentrene og til arbeidsplassene.

Fjernveger legges utenom tettsteder. **ROB**

Farvel til uthuset ved Steinsgård skole

Uthuset ved Steinsgård skole har i lengre tid vært et skjemmende syn. Kretsens folk, som har den gamle skolen som grendehus, har ønsket å få uthuset revet. Dette for å få fjernet et bygg som langt ifra pynter opp, samtidig som det planlegges anlagt en lekeplass på samme stedet. Kretsen har sagt seg villig til både å rive bygningen på dugnad, og å sette opp et mindre uthus for eget bruk. Formannskapet har gitt klarsignal for at disse tiltakene kan iverksettes. Samtidig er det visse utsikter til at inntil 15 000 kroner kan bli stilt til disposisjon for bygging av nytt uthus.

ROB



Såvidt en kan se er dette den eneste bauta i bygda, i alle fall fra nyere tid.



Foreløpig ingen inngjerding

De totale kostnadene for en eventuell inngjerding av hele området rundt Eker skole og Ungdomsskolen vil beløpe seg til omlag 140 000 kroner. Oppsetting av kortere gjerder med sperrebommer i innkjøringene vil koste omlag 25 000 kroner. Formannskapet har sagt seg enig i at hovedadkomstene til begge skolene bør stenges for motorisert ferdsel på en effektiv måte. Men på grunn av manglende midler, må gjennomføringen utstå inntil videre.

Det var lærerrådet ved ungdomsskolen som tok opp spørsmålet om tiltak som kunne hindre uvedkommendes opphold og kjøring innen skolens område. Rådet viste her til at det ble kjørt med motorisert redskap på stedet, og at det dessuten foregikk både sniffing og øldrikkning på skolens område. Det ble derfor bedt om at det snarest ble satt opp et gjerde rundt skoleområdet, for om mulig å få rettet på disse tilstandene.

Saken har senere passert skolestyret og ingeniøretaten. Kommuneingeniøren har i denne anledning beregnet de nevnte kostnader for oppsetting av gjerde og porter. Det ble imidlertid samtidig uttalt at en inngjerding ikke vil løse problemene, spesielt hva angår uøns-

ket opphold i skoleområdet. Kommuneingeniøren peker her blant annet på at når det gjelder sniffing og øldrikkning bør dette kunne stoppes ved en mere effektiv kontroll fra lærernes og lensmannskontorets side. Det blir likevel antydnet at oppsetting av gangporten mellom Eker skole og Ungdomsskolen kan anbefales, likeledes en tilsvarende sak ved innkjøringen fra Kommunehuset. Dette prosjektet ville i så fall komme på vel 25 000 kroner. Også kontorsjefen tvilte på nytteverdien av et gjerde rundt hele skoleområdet, men kunne likevel slutte seg til kommuneingeniørens syn på anlegg av kjøreporter.

Men penger til å gjennomføre tiltaket er det vanskelig å skaffe, og dermed heller ingen foreløpig bedring av de uheldige forholdene som er påpekt av skolestyre og lærerråd.

ROB

Hemmelig hund

- Hva er det for slags hund, spurte en bjørsokning.
- En politihund, svarte lensmannskontorets representant.
- Men den ligner da ikke på en politihund?
- Ikke så rart, sa lensmannsbetjenten, — den har tidligere vært i det hemmelige politiet!

KOMMUNE-PLAN 79-90:

Undervisningssektoren

Planens langtidsmål oppsummeres således:

- Utbygging av Løken skole gjennomføres.
- Barnehager opprettes i Midtbygda og Maura.
- Tilbud om barnehageklasser for alle 6-åringer innen 1990.
- I samarbeid med fylket utbygges et undervisningstilbud for de svakest psykisk utviklingshemmede elevene.

- Musikkskolen skaffes bedre lokalforhold.
- PPD-tjenesten styrkes.
- Ny videregående skole bygges.

Det forutsettes at Løken skole skal stå ferdig innen 1982. Denne skolen vil koste 10 mill. kroner, hvorav første byggetrinn kommer på fem mill. kroner, som dekkes over 1979 og 1980-budsjettene.

ROB



Løken skole står først på programmet for utbygging.

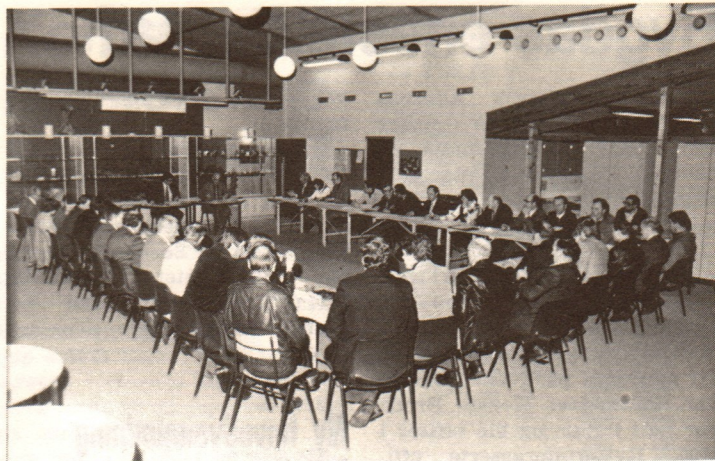

Kommunestyre samlet i Preståsen skole

Kommunestyrets april møte var lagt til Preståsen skole. Dette for at de folkevalgte skulle få bese den nye skolen, og hva alle pengene var brukt til, som det ble uttalt. Skolesjef Sutterud og rektor Terning orienterte om skolebygget og dets funksjon. Forsamlingen var, såvidt en

kunne observere, imponert over dette fine og praktiske anlegget. Fra tilhørerplass ble det også registrert at akustikken i den store møtesalen var meget bra, hvilket dessverre så langt ifra kan sies om stedet der kommunestyremøtene vanligvis holdes.

ROB

«Musikkmarsjen» ble en suksess



Godt humør var et av særpregene for «Musikkmarsjen». Her en gruppe som legger ut fra Eker skole.

Hele 825 deltakere fulgte oppfordringen om å traske seg glad i Nannestad og stile opp i Eker skoles musikkorps' turmarsj. Dette var noe nytt i bygda, men svært mange ville prøve seg i denne marsjen, som ikke hadde noe av konkurransens preg over seg. Her gjaldt det fullt ut at det viktigste var å delta. For arrangørene ble dette en klar suksess, som inspirerer til å gjøre «Musikkmarsjen» til en årlig foreteelse. For øvrig er planene allerede klare for «Nannestadmarsjen», som skal gå 24. juni. Denne turmarsjen vil for en vesentlig del foregå i skogsterreng, og løypene blir henholdsvis 10 og 30 km.

ROB



Jens og Kjellaug Pettersen hadde i likhet med mange andre tatt med seg sin firbente venn i løypa.



Kommunehuset vil trenge påbygging i planperioden.

KOMMUNE-PLAN 79-90:

Kommuneadministrasjonssektoren

Handlingsprogrammet for årene 1979-1990 innen administrasjonen har følgende punkt:

1. Det planlegges en påbygging av kommunehuset som gir ca. 26 arbeidsplasser i nye kontorlokaler.

2. Kommunegarasje med verksteder føres opp etter planene.

Investeringskostnader for påbygg av kommunehuset avsettes i perioden med 0,8 mill. kr. for planlegging og oppstartning av byggearbeidet. Ferdigstillelse blir i nestfølgende periode.

Investeringskostnader for verksted og garasjer avsettes med 2,5 mill. kr. for årene 79 og 80. **ROB**

KOMMUNE-PLAN 79-90:

Renovasjonssektoren

For renovasjons- og resirkuleringssektoren er det utarbeidet følgende program for perioden 1979-82:

1. Målsettingen er å få full kontroll med de avfallsstoffer som forekommer i kommunen og derved hindre at det oppstår miljøproblemer ved at avfall plasseres på uønsket sted.

2. Det tas sikte på å oppnå økt tilslutning til gjeldende renovasjonsordning, spesielt å oppnå økt innsamling og behandling av forretnings- og industriavfall samt gårdsavfall, tømning av septiktanker, bensin- og oljeutskillere og fettfang.

3. Avfallsbehandling og resirkulering vil inngå som en integrerende del av kommunens tiltak innen ressurs- og miljøvern. Spørsmålet om kompostering av søppel og slam tas opp til nærmere vurdering med sikte på å utvinne jordforbedringsmidler.

4. Kommunen vil delta i den planlagte interkommunale renovasjonsordning. **ROB**

Utvidelsesplaner for Hauen Gård

Hauen Gård og Rekonvalsentehjem, som blir drevet som et privat aldershjem, har i dag plass for ni pensjonærer. Det foreligger imidlertid nå planer om å utvide virksomheten, slik at det kan gis plass for inntil 20 pensjonærer. Behovet for eldre hjemsplasser er stort, og det synes fra flere hold at en slik utvidelse vil være gunstig. Nå ligger imidlertid rekonvalsentehjemet innenfor de vedtatte støysoner for Gardermoen, og det er derfor nødvendig med en dispensasjon fra disse reglene om en utbygging skal kunne iverksettes.

Utvidelsen ved hjemmet vil i tilfelle omfatte både tilbygg og modernisering av de eksisterende bygninger. Både bygningsrådet og formannskapet har anbefalt at det blir gitt dispensasjon fra flystøyvedtektene. Dette blant annet begrunnet i at flystøyen på stedet ikke er av en slik karakter at den virker generende. **ROB**

Veteraner i «7-mila»

Våre medarrangører i «7-mila» kunne på ny notere seg for prikkfritt arrangement i vinterens tradisjonelle massemønstre av skiløpere. Det er en stor stab av funksjonærer som stilles av Asen idrettslag og Nannestad idrettslag i dette løpet, både i løypa og på servicestasjonene. Nå er det rutinerte mannskaper som stiller fra begge idrettslagene, og det hele går programmessig og fint.

For løperne, som gjerne er å finne i startlistene fra år til år, blir det opplyst at disse har så og så mange «7-milsløp» bak seg. Dette er vel og bra på alle måter. Men det skal heller ikke glemmes at det blant funksjo-

nærene i begge lagene finnes en god del veteraner i dette turløpets tjeneste, funksjonærer som fullt ut kan konkurrere med selve løperne i antall deltakelser. Her har vi to trofaste medlemmer av arrangørstaben ved matstasjonen ved Eker skole. Mannen med ullteppet er Ole Bjørnsrud, som har hatt en tilsvarende funksjon de siste 10 årene. Og til høyre overvåker Even Engh at alt går som det skal. Sistnevnte har gjennom hele løpets historie vært organisator fra Nannestad idrettslags side, og begge disse karene må i høyeste grad fortjene tittelen «7-milsveteraner».



Bibliotekfilialen i Åsen

Bygdespeilet tok en tur en fredag ettermiddag til Åsen filial under Nannestad folkebibliotek. Vi spurte filialbestyrer Gerd Nilsen hvorledes besøket var her. Hun ville gjerne ha mange flere lånere. Men en del faste var det som stadig kom. Nå er det jo ikke noe vanlig biblioteklokale. Et vanlig klasserom med plass til hyller langs veggene til bøker.

Det hadde jo vært å ønske for

oss låntagere at det hadde vært et eget rom for biblioteket. Men plassforholdene kan vel ikke gjøres noe ved, eller kan det det?

Utvalget av bøker var godt til å være filial. Selv fant jeg alle bøkene jeg spurte etter. Så Åsenbeboere, benytt biblioteket, har ikke Gerd Nilsen den boka du spør etter, er det ikke vanskelig å skaffe den fra hovedbiblioteket. **KSB.**



— Vi har et relativt godt utvalg av bøker, sier Gerd Nilsen.

Arild Nordengen til topps i amatørkonkurranse

Det ble delt ut to DUS-priser til de beste utøverne under amatørkonkurransen som DUS-klubben og Bygdeungdomslaget arrangerte i Kommunehuset på vårparten. Linda Løvland fra Rælingen ble først utpekt som DUS-prisvinner for 1979 for sitt eminente pianospill. Men i og med at reglene for disse konkurransene tilsier at det skal kåres vinner blant deltakerne fra det

lokale området som sogner til vedkommende bank, ble det senere besluttet at det skulle deles ut nok en likeverdig pris. Denne pris nummer to tilfalt etter en enstemmig jury's dom Arild Nordengen (15) for hans meget gode spill på Hammond-orgel. I alt var det 29 deltakere i konkurransen, som hadde samlet fullt hus i Kommunehusets festsal. **ROB**



— Gratulerer med prisen, sier Per Ramsli til vinneren Arild Nordengen, bifalt av jury-medlemmene Jarle Kristiansen, Hans M. Lundberg og Mona Utvåg, samt Sparebankens representant Halvard Hansen.

Elevtallene neste år

Elevtallene for barneskolen i neste skoleår vil bli 202 ved Maura skole, 189 ved Eker, 159 ved Preståsen, 105 ved Kringler/Slattum og 214 ved Løken skole. Dette fører til et samlet årstimetall på 46 132. I tillegg kommer 13 300 årstimer til spesialpedagogiske tiltak, og 798 årstimer til førskoletiltak.

Ved Ungdomsskolen blir det i alt 15 klasser. I syvende årstrinn blir det 137 elever, i åttende årstrinn 146 elever og i niende årstrinn 125 elever. Her blir årstimetallet 27 075 og 1 178 årstimer i spesialpedagogiske tiltak.

Sluttregnskapet for barnehagen

Sluttregnskapet for byggingen av barnehagen i Holter viser en utgift på 1 402 687 kroner. Dette er 2 687 kroner mer enn budsjettet, et beløp som for øvrig er tilleggsbevilget. Hovedentreprisen kom på 1 015 695 kroner, utvendige arbeider på 167 790 kroner og inventar på 114 427 kroner. Av utgiftene ellers nevnes 5 536 kroner for plankomite, 5 172 kroner for byggekomite, 32 881 kroner til forberedende arbeider, 11 494 kroner i provisjoner/omkostninger, og 44 586 kroner til renteutgifter. **ROB**

STILLHET

Det er vinter, der er mørkt og kaldt der ute,
men ingen kulde eller vind jeg kjenne kan.
Ingen is får lage roser på min rute,
dette fenomen forsvant med termopan.
Det er ingen ild som spraker i min grue,
termostaten holder «brenner'n» passe varm.
Det er sommer hele året i min stue,
men ingen fluer surrer i min vinduskarm.

Det er ingen spindellev der bak gardinen,
ingen edderkopp som vokter på sitt nett.
Et siste offer er den blitt for bo-rutinen,
i støvsugerposen er den rett og slett.
Det er ikke plass for slike individer
i en verden som er steril, blank og hard.
Men kanskje ønsker vi engang i fjerne tider
at vi så en verden slik den engang var!

T.W.



Populært kundetreff i Maura

I slutten av februar måned ble det arrangert et kundetreff i Bjerke velhus, der en del av medlemmene i Maura handelsstand stilte ut et utvalg av sine varetilbud i et minimarked. Videre var det forskjellige demonstrasjoner av varer og tjenester, og smaksprøver ble utdelt for enkelte produkter og varer. Ellers var det allsang og underholdning, i et populært tiltak som hadde samlet stapp fullt lokale. **ROB**

Energispareutvalg

Som medlemmer av kommunens energispareutvalg har kommunestyret valgt Ragnar Rygh, Hilmar Bahus, Gunnar Nordengen, Cato Sand og Asbjørn Fjeldberg.

Barneteater m/klovnerier

Kringler/Slattum og Preståsen skoler har hatt besøk av et barneteater, der forestillingen «Mokke og Høst» ble vist for et

KOMMUNE-PLAN 79-90:

Brannvesenet

Handlingsprogrammet for brann- og feiervesenet i kommende fireårsperiode er følgende:

I forbindelse med bygging av nytt garasje/lagerbygg for kommunen er det avsatt lokaler for egen brannstasjon. Tomten er planert, og bygging vil bli påbegynt i løpet av våren 1979.

Feiervesenet vil få kontorer og oppholdsrom sammen med brannetaten.

Totalkostnader for garasje/lagerbygg er beregnet til 2,5 mill. kr. Andel for brannstasjon er anslått til ca. 0,5 mill. kr. **ROB**

lydhørt publikum. Vi ser her forestillingens aktører Marianne Mørk og Berit Steen sammen med engasjerte tilhørere. **ROB**



Kommunal stønad til kulturformål

Kommunestyret har vedtatt kulturstyrets forslag til nye regler for tildeling av kommunal stønad til kulturformål. Slik stønad kan gis til organisasjoner, institusjoner, enkeltpersoner og eventuelle andre grupper innen kommunen. Det kan også gis stønad til regionalt kulturarbeid når dette faller utenom fylkets stønadsordninger, og når tiltakene måtte ha betydning for innbyggerne i kommunen.

En forutsetning for å oppnå stønad er for organisasjoners og sammenslutningers vedkommende at disse er demokratisk oppbygd, med åpne muligheter for medlemskap. Unntatt fra retten til tilskudd er organisasjoner som primært ivaretar medlemmenes yrkesinteresser eller økonomiske interesser.

Når det gjelder nyanlegg kan kommunen, på grunnlag av uttalelser fra kulturstyret, gi stønad til nybygg av idrettsanlegg, samlingslokaler eller andre anlegg som tjener kulturlivet i bygda. Størrelsen av stønaden avpasses etter eventuelle tilskudd fra stat eller fylke. Alle søknader til kulturstyret om slike midler skal gi oversikt over planløsninger, anleggenes plassering, kostnadsoverslag, finansieringsplaner og eierforhold. Tilsvarende kan det gis stønad til allerede eksisterende anleggs vedlikehold. Eventuell dugnadsinnsats tas med i kostnadsoverslagene. Driftstilskudd til anlegg kan gis på grunnlag av framlagte driftsregnskaper.

Grunnstønad, bestående av et administrasjonstilskudd og et bevegelig tilskudd, utbetales i alminnelighet til organisasjonene en gang årlig. Slike tilskudd er sørmerket for organisasjonenes daglige drift. Selve administrasjonstilskuddet beregnes ut fra registrert medlemstall ved siste årsskifte. Det bevegelige tilskuddet gis på skjønsmessig grunnlag, der det tas hensyn til blant annet medlemstall, aktivitetsomfang og økonomi. Grunnstønad gis bare til hovedlag, ikke undergrupper i lag eller foreninger.

Aktivitetsstønad kan gis til konkrete tiltak i organisasjonenes regi. Dette kan til eksempel være opplæringstiltak for ledere, kursvirksomhet, konferanser, møteserier, informasjonskampanjer, stevnearrangementer, kulturkvelder, utstillinger m.v. Unntatt er offentlige fester og andre arrangementer som tar sikte på økonomisk vinning.

Nystartede lag kan søke om

etableringsstønad, og stipend kan tildeles personer innen kultursektoren i samsvar med egne statutter. Ellers kan det bli gitt deltakerstønad i forbindelse med deltakelser i større nasjonale eller internasjonale stevner, turer, møter eller kongresser.

Søknad om stønad etter disse retningslinjene avgjøres av kulturstyret innen rammen av de tildelte midler. Unntatt herfra er tilskudd til nyanlegg. Kulturstyrets vedtak kan innankes for formannskapet innen en tre ukers frist. Kulturstyret skal føre kontroll med at tildelte midler nyttes i samsvar med forutsetningene.

ROB

KOMMUNEPLAN 79-90:

Kultursektoren

Innen perioden utarbeides det en fullstendig kulturplan. Et første ledd er en grundig registrering av aktivitetene, type og sted. Det er fra fylkets side tatt initiativ til et slikt registreringsarbeide, og det er om å gjøre at kommunen følger opp dette arbeidet.

Det tas initiativ til et grundig registreringsarbeide av kulturminner og eldre hus (samt miljøer). I dette arbeidet søkes det bistand hos fylkeskonservator.

Som en del av en helhetlig kulturplan utarbeides det en plan for naturvernet.

Som en del av en helhetlig kulturplan utarbeides det en plan for naturvernet. Planen skal ta for seg både

- 1) naturvern i forbindelse med forskjellige brukerinteresser — næringsmessige og andre, og
- 2) naturvern som knytter seg til områder med naturvitenskapelige interesser og som til en viss grad kan bli gjenstand for fredning (reservater).

ROB



Kulturminner skal registreres.

Velkommen til kirke!



BJØRKE KIRKE

24/5 kl. 11.00	— Gudstrenestelig møte	Kjeldsen
30/5 kl. 18.00	— Samtale med konfirmantene	Tosterud og Granerud
4/6 kl. 11.00	— Høytidsgudstjeneste	Haus
10/6 kl. 11.00	— Konfirmasjon	Granerud
24/6 kl. 11.00	— Høymesse - Nattverd	Granerud
11/7 kl. 19.30	— Sommerkveld i kirken	Granerud
22/7 kl. 11.00	— Høymesse	Haus
1/8 kl. 19.30	— Sommerkveld i kirken	Tosterud og Haus
19/8 kl. 11.00	— Høymesse - Nattverd	Granerud

HOLTER KIRKE

27/5 kl. 11.00	— Konfirmasjon	Granerud
3/6 kl. 11.00	— Høytidsgudstjeneste	Granerud
24/6 kl. 11.00	— Høymesse - Nattverd	Haus
4/7 kl. 19.30	— Sommerkveld i kirken	Granerud
15/7 kl. 11.00	— Høymesse	Granerud
12/8 kl. 11.00	— Høymesse - Nattverd	Haus
15/8 kl. 19.30	— Sommerkveld i kirken	Tosterud og Granerud

NANNESTAD KIRKE

20/5 kl. 11.00	— Høymesse - Nattverd	Bjelland og Haus
20/5 kl. 18.00	— Samtale med konfirmantene	Tosterud og Haus
27/5 kl. 10.00	— Konfirmasjon	Haus
27/5 kl. 12.00	— Konfirmasjon	Haus
3/6 kl. 11.00	— Høytidsgudstjeneste	Haus
17/6 kl. 11.00	— Høymesse - Nattverd	Haus
27/6 kl. 19.30	— Sommerkveld i kirken	Granerud
8/7 kl. 11.00	— Høymesse	Granerud
25/7 kl. 19.30	— Sommerkveld i kirken	Tosterud og Haus
5/8 kl. 11.00	— Høymesse - Nattverd	Haus

STENSGÅRD KIRKE

24/5 kl. 11.00	— Høymesse	Tosterud og Haus
30/5 kl. 18.00	— Samtale med konfirmantene	Haus
4/6 kl. 11.00	— Høytidsgudstjeneste	Granerud
10/6 kl. 11.00	— Konfirmasjon	Haus
1/7 kl. 12.00	(Merk tiden!) — Høymesse	Granerud
18/7 kl. 19.30	— Sommerkveld i kirken	Haus
29/7 kl. 11.00	— Høymesse - Nattverd	Haus
8/8 kl. 19.30	— Sommerkveld i kirken	Tosterud og Haus

BEKKESTUA

17/6 kl. 12.00	— Menighetens familiedag	Tosterud og Granerud
----------------	--------------------------	----------------------

KIRKEHAUGEN, HOLTER

29/7 kl. 18.00	— Olsokstevne	Tosterud og Haus
----------------	---------------	------------------

VESELE VOLLAUG

8/7 (klokkeslett seinere) — ?????	Granerud
-----------------------------------	----------

NANNESTAD SYKEHJEM

25/4 kl. 16.00	— Andakt	Tosterud
9/5 kl. 18.00	— Andakt	Granerud
23/5 kl. 16.00	— Andakt	Haus
6/6 kl. 16.00	— Andakt	Granerud
20/6 kl. 16.00	— Andakt	Tosterud
10/7 kl. 16.00	— Andakt	Granerud
24/7 kl. 16.00	— Andakt med nattverd	Haus
7/8 kl. 16.00	— Andakt	Tosterud



Fjøsrookter Johan Michelsen med en liten del av de utmerkelse og gaver han har mottatt for sitt utmerkede fjøsstell.

Dyktig røkter på Ramstad

Fjøsrookter Johan Michelsen på Ramstad gård er en fagmann det står respekt av i jordbrukskretser. For sitt omsorgsfulle stell av dyr gjennom mer enn 25 år, og for hans oppnådde prestasjoner ved besetningene, har han da også fått en rekke anerkjennelser. Av disse nevnes diplom for klassefri mjølk fra Fellesmeieriet, fra Østlandske Melkesentral og fra Norske Melkeprodusenters Landsforbund. Videre har han diplom fra Norsk Skog- og landarbeiderforbund for tillitsmannsarbeide, samt røkterprisen fra NRF. I vinter ble det to nye anerkjennelser, fra henholdsvis Akershus landbruksksselskap og fra Nannestad jordstyre. Overrekkelsene fant sted ved herredsagronom Einar Nordengen og formannen i jordstyret Jens Haga. Også nåværende eier av Ramstad gård, Jens E. Ramstad og den tidligere eier, Jens Ramstad, hadde ved overrekkelsene mange rosende ord om Michelsens frem-

ragende fagkunnskap og tjeneste i fjøsroekten.

ROB

Viktige telefonnumre

Brann	97 84 50 eventuelt 97 80 20
Politi	99 70 10 etter kontortid 99 70 81
Amulanse	70 55 70 eventuelt øyeblikkelig hjelp også 000
Leger	Kloumann 99 51 11 Andersen 99 72 89, privat 99 71 88 Johansen 99 90 85 Øyen 99 05 42 Habberstad 99 72 09
Alarmsentralen	97 11 11 for øyeblikkelig hjelp 97 11 40 Opplysninger om vakt-havende lege, tannlege, veterinær, e-verk med videre

Med hvit stokk og radarbriller

De som har alle sanser og lemmer i behold, tenker vel ikke ofte på hvordan det er å være handikappet. Aller minst kanskje skoleelever. Det er først nå i de siste årene det er kommet på tale med det fine ordet integrering i skolen. Å være blind er kanskje noe av det vanskeligste.

Forleden fikk Løken skole besøk av en blind mann, Kjell Bekkelund, en 22-åring fra Trysil. Han besøkte alle klassene. Elevene fulgte interessert med da han fortalte om det å bli blind. Bekkelund mistet synet helt i 12 årsalderen, men hadde vært svaksynt lenge da. Elevene fikk både se og ta på den solide klokka hans, som hadde sterke visere, og prikker for tallene. Den hvite lange stokken var noe av det viktigste han hadde i trafikken. En mini kassettspiller som han talte inn det han måtte huske. Det gikk ikke an å skrive ned noe. Han kunne jo ikke lese det siden likevel. Blindeskriften fikk elevene også se. Han viste hvorledes han følte seg fram for å lese den.

Det siste og nyeste i utstyr var radarbrillene, som under-tegnede fikk lov å demonstrere. De drives med batteri. Propper settes inn i ørene. Virkningen er slik at når det kommer en hindring i veien på ca. 5 meters hold, gir brillene fra seg en lyd, omtrent som en sykebil. Denne lyden blir svakere og dypere etter hvert som den blinde nærmer seg det som er i veien, hus, mennesker, eller andre ting. Men billige er brillene ikke. De koster ti tusen kroner. Hittil bare tre par i Norge, som

er under utprøving, og Bekkelund var den første til å prøve dem. Rikstrygdeverket dekker mye av våre utgifter. Elevene fikk stille spørsmål, og Bekkelund fikk utrolig mye å svare på, noe han gjorde med godt humør.

— Vi blinde kjører billig med drosje i de større byene, og vi kjører gratis med trikken. Å gå i byen må vi læres opp til. Faste ruter mellom bolig og butikk. Hovedgatene må læres utenat. Når vi krysser gata, gjør vi det ved å høre etter når bilene kjører eller stopper. Vi stoler ikke på gående. De går ofte mot rødt lys. Trafikklys som også kan høres er fine greier.

Bekkelund er utlært pianostemmer, og nevnte til slutt at i et piano kan det være 220 strenger og 14000 deler. Litt av en jobb å holde rede på, når man ikke ser dem!

Elevenes møte med den blinde har slått så positivt an at dette frister til gjentagelse. Vi bør invitere personer med andre handikap også! G.N.



Kjell Bekkelund demonstrerer radarbriller og bruken av hvit stokk for elevene.