

# BYGDESPEILET

Kommunal informasjonsavis for Nannestad

NUMMER 2

24. ÅRGANG

JUNI 1997

Utgiver: Nannestad kommune

## Født på Gamlehjemmet!



Nannestad alderspensjonat er et bra sted å være for sine beboere. Før het det samme stedet Gamlehjemmet. Kanskje lyder det dermed noe merke-

lig at en vesentlig del av bygdas befolkning idag er født på en aldersinstitusjon!

Se side 11.

## Nye lederstillinger i kommunen

Det er opprettet to nye stillinger på ledernivå i kommunen, en utviklings-

sjef og en tjenestesjef. Begge er underlagt rådmannen.

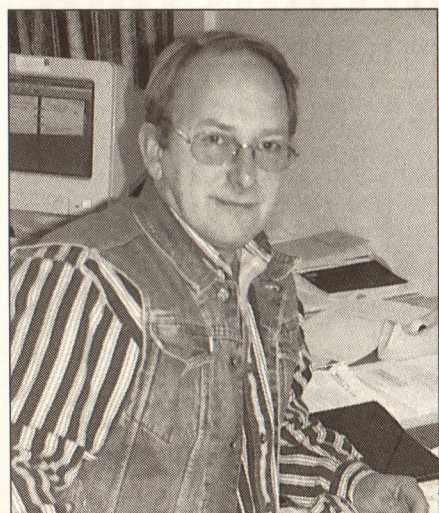

Tor Inge Guttelvik er beordret som tjenestesjef.

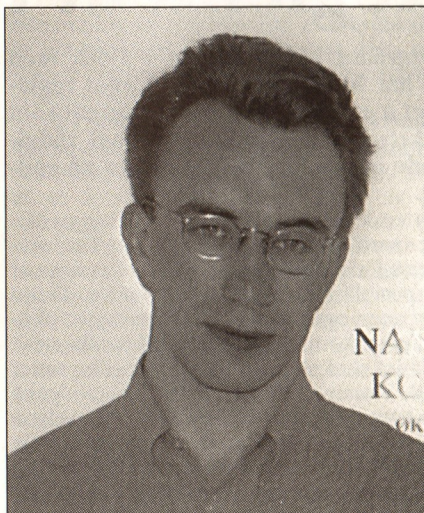

Håkon Johnsen er beordret som utviklingssjef.

### LITT AV INNHALDET

Janitsjaren  
trenger musikere

Villmarkskokk

Elgen tar  
ungskogen

Bedre  
Låkedalsveg

Om stortingsvalget

Bygdespeilet  
sikret

Nei til felles  
almenning

Boliger i  
sentrum

Søkelys på  
katastrofer

Vil verne  
dyrket mark

OG MYE ANNET

## «BYGDESPEILET»

Kommunal informasjonsavis for Nannestad  
Utkommer 4 ganger årlig – opplag: 3 300.

### Ansvarlig redaksjonsutvalg:

Magnar Haraldsen, Per Inge Steien,  
Hans Strøm Marita Andersen,  
Svein Erik Kopperud,  
Vivi Lindholm, leder

### Sekretariat: Kulturkontoret

Faglig leder: Reidar Otto Brovold.

Redaksjonen avsluttet 20. mai 1997.

Sats og trykk: AS Eidsvold Blad.

## Korpsmusikk i fare!

Janitsjarkorpset har gjennom mange år gleden nannestadfolket med taktfast og god musikk. Dette gjennom konserter, og ikke minst ved vårens og sommerens store utendørs begivenheter. Tilgangen på musikere har da også vært ganske bra, og på sitt beste har korpset hatt en besetning på omlag et halvt hundre spilleglade utøvere.

Men i dette nummer av Bygdespeilet roper janitsjarkorpset selv om hjelp. Ikke på grunn av at verken tonen eller rytmen er i ferd med å forsvinne, men forde rekrutteringen av nye musikere svikter. Mange av korpsets trofaste utøvere har i årevis stått på for å opprettholde den nødvendige bemanningen, og mange holder det fortsatt gående.

Det er likevel klart, som i enhver slik organisasjon, at enkelte før eller senere vil trekke seg ut av virksomheten. Dette er forsvåvidt både naturlig og greit, om bare yngre krefter står klar til å overta. Men det er nettopp her faren for janitsjarkorpsets fremtid er å finne. Rekrutteringen fyller nemlig ikke de tomrom som oppstår etter eldre musikere som sier takk for seg.

Nå er det samtidig ikke bare janitsjarkorpset som lider av sviktende tilgang på nye musikere. For skolekorpset i situasjonen om mulig enda verre. Mens det for få tiår tilbake nærmest var en selvfølge at enhver barneskole skulle ha sitt eget skolekorpset, har det i det senere gradvis gått nedover.

Grunnene til at ungdommen viser synkende interesse for korpsmusikken kan være mange, men andre aktiviseringer er nok en vesentlig årsak. Paradoksalt nok, kanskje korpsmusikkens verste konkurrent er å finne nettopp innen musikken selv. Det er nemlig ikke så enkelt for tuba og trumpet å ta opp konkurransen når elektronisk gitar og magawatt er det som er "inn" i tiden!

Uansett trender og årsaker ellers, la oss håpe at både skolekorpset og janitsjaren får fornyet tilslutning. Vi har ikke råd til å miste disse bærebjelkene i det lokale kulturlivet! **ROB**

## Viktig omsorgstilbud

Alt synes nå klart for oppstart av bo- og servicesenteret i tilknytning til Sykehjemmet. Riktignok til en høyere pris enn for antatt av planleggere og politikere. Men likevel hilses byggeplanene med glede. Dette vil nemlig utgjøre det største enkeltløftet innen pleie- og omsorgstjenesten siden Sykehjemmets tilbivelse for en god del år tilbake.

Et bo- og servicesenter vil kunne bli et godt tilbud for de som har problemer med å bo i eget hus men likevel er istand til mer eller mindre å klare seg selv i et slikt senter. Bo- og servicesenteret er et eksempel på at omsorg, og da spesielt for de eldre, kan bli omsatt i praktisk handling! **ROB**

# Verdens beste hundestiller!



Verdensmester i junior handling, Victoria Moen Mørch, presenterer her sin femårige gode venn "Hidalgo".

**Victoria Moen Mørch (14) fra Krokfoss i Holter er en ung dame med avslutt håndlag med hunder. I mars måned ble hun kåret til verdens beste på området for juniorer.**

Victorias VM-pokal med tilbehør ble vunnet i sterk konkurranse med et kvart hundre deltakere i mesterskapet, som under engelsk tittel heter "Junior handling". Dette betyr at hunden, eller hundene, skal presenteres for dommerne på en overbevisende måte.

- Presentasjonen kan synes enkel. Men det å vise en hund på skikkelig vis er en vanskelig prosess. Her må en ha full kontroll over hunden, noe som oppnås gjennom trening og erfraing, sier Victoria, som tross sin unge alder vet mer om hunder enn de aller fleste.

Som bakgrunn for sin deltakelse i VM i England lå hennes NM i Vikingskipet på Hamar i desember ifjor. Dette gav inngangen til å stille opp mot verdens skarpeste i

faget, med deltakere fra samtlige verdensdeler. Men også her var Victoria suveren vinner.

Victoria er ellers elev ved Nordby ungdomsskole. Ut over de skolelige plikter går en vesentlig del av hennes fritid med til hunder. Idag har familien fem slike venner, hvorav to er hennes egne. Dette er også hennes utvalgte utstillingshunder, selv om hun også viser hunder med andre eiere.

- Selvfølgelig er jeg både stolt og glad over mesterskapet. Dette er en ny oppmuntring til å fortsette med min store hobby. For hunder er og blir som gode venner for meg, sier vinner av VM for junior handling av lydøre firbente venner, Victoria Moen Mørch.

**ROB**

# Reglement for eldrerådet

**Eldrerådet ble opprettet i 1992, men det har hittil ikke hatt sitt eget reglement å arbeide etter. Et reglement som beskriver rådets oppgaver som rådgivende organ for kommunen er nå vedtatt.**

Etter dette skal eldrerådet forelegges alle saker som har vesentlig betydning for levekårene for eldre i bygda, eller saker som er av spesiell interesse for de eldre. Dette innebærer også forslag til årsbudsjett, økonomiplan, kommuneplan og sektorplaner.

Rådet skal avgi sin uttalelse i slike saker før de kommer opp i innstillingsutvalgene og i kommunestyret. Eldrerådet kan selv ta opp saker som gjelder de eldres situasjon, og rådet bør være representert i råd og utvalg som angår de eldres situasjon og livsvilkår.

Det er kommunestyret som oppnevner

rådet, og medlemmene velges for valgperioden. Rådet består av fem medlemmer med varamedlemmer. Tre av disse skal være alderspensjonister, og de skal være foreslått av pensjonistforeningen. De øvrige to oppnevnes av omsorg- og oppvekstutvalget. Eldrerådet velger selv sin leder og nestleder, som begge skal være pensjonister.

Eldrerådet skal holde sine møter etter oppsatt plan. Ordfører, rådmann, leder av innstillingsutvalg og etatsjefer har anledning til å delta i rådets møter, og da med talerett. Utskrift av møtebok sendes også til pensjonistforeningen. Hvert år skal det utarbeides en årsmelding som legges fram for kommunestyret. Eldrerådets medlemmer får møtegodtgjørelse på linje med de øvrige kommunale organer.

**ROB**

# Bjerke jeger- og fiskerforening 75 år

Bjerke jeger- og fiskerforening feirer i år sitt 75-årsjubileum. Av de 300 medlemmene er omlag 80 personer engasjert i styrer, råd og utvalg. I tillegg gjør mange medlemmer sin innsats ved arrangementer av bingo og forskjellige dugnader. Samlet er det utført bortimot to ulønnede frivillige årsverk innen foreningen i 1996.

- Det er gledelig at medlemmene stiller opp med frivillig innsats. Vi har et samlet budsjett på over en halv million kroner. Av dette går det meste ut igjen til leie av 100 000 dekar jaktterreng, så vi trenger hver dugnadskrone vi kan få, sier formannen i Bjerke jeger- og fiskerforening, Roar S. Korsmo.

## JUBILEUMSARRANGEMENTER

I jubileumsåret skal jeger- og fiskerforeningen avvikle flere arrangementer. Det skal holdes to jubileumsprøver for etter-søkshunder, det skal innføres nye og pris-gunstige jaktkort og på fiskesiden skal det i samarbeid med Bjerke almenning åpnes en fiskeplass for handicappede. Det hele skal avrundes med en jubileumsmarkering til høsten.

I årene som er gått siden 1922 har foreningens medlemmer utført et stort arbeide for å legge forholdene til rette for høsting av fisk og vilt. De grunneiere som gjennom tidene har stilt sine arealer til disposisjon



Formann i Bjerke jeger- og fiskerforening, Roar Korsmo, gratulerer Helge Oppegård med utnevnelsen til foreningens æresmedlem.

# Lærerlaget mot selvstyrte skoler

- Norsk lærerlag Nannestad mener at selvstyrte skoler er en dårlig løsning, heter det i et brev fra lærerlaget til samtlige representanter i kommunestyret. Det vises her til et kommunestyrevedtak om den administrative organiseringen i kommunen og til et forslag om at prinsippet om selvstyrte skoler legges til grunn.

- Det har vært nedsatt en gruppe som har drøftet skole. Både denne og høringsuttalelsene fra Norsk lærerlag Nannestad konkluderte med at vi ikke ønsker en utstrakt delegering til skolenivå. Begge instanser har ment at dersom økonomiansvar skal ut til den enkelte skole, forutsetter dette en skolering i forkant og økning av den administrative ressursen, sier lærerlagsleder Kari Fossum Tangen i et skriv til kommunestyre-representantene.

Lærerlaget viser videre til innstillingen fra prosjektgruppen for administrativ organisering, som blant annet uttaler at gruppen ikke vil tilrå at det legges et omfattende resultatansvar på eksempelvis den enkelte skole. Utviklingen av selvstyrte skoler i andre kommuner er ikke kommet så langt at Nannestad uten videre kan høste erfa-

for foreningen har også fått uttelling for dette ved at viltpleie, kalking, fiskeutsett og oppsyn ikke bare har opprettholdt bestandene av fisk og vilt, men også økt disse. Mens mange andre steder i landet opplever konflikter mellom grunneiere og jakt- og fiskeinteressene, er dette et ukjent tema for Bjerke jeger- og fiskerforening.

- Vi har et meget godt samarbeid med alle grunneiere, fra Mathiesen Eidsvold Værk til Bjerke almenning og alle andre private grunneiere, sier Korsmo.

## STORE AREALER

Jeger- og fiskerforeningen i Bjerke har lagt vekt på å skaffe og opprettholde store arealer for jakt og fiske. Ikke minst med tanke på befolkningstilvekst som følge av hovedflyplassen, synes foreningen det er viktig å ha arealer nok også for fremtiden. Det innses samtidig at noe av disse arealene frem i tid vil bli berørt av blant annet veiutbygging, og således bli mindre egnet for rekreasjon.

- Til tross for økte kostnader blant annet til leie av terreng har foreningen klart å holde prisene på jaktkort på samme beløp gjennom flere år, nemlig 1 600 kroner. Prisen på årskort for fiske er også med sine 80 kroner rimelig, sier foreningsformann Korsmo.

Foruten de vanlige årsmøtesakene vedtok Bjerke jeger- og fiskerforening å rette en henvendelse til kommunen om igjen å finne plass på budsjettet til en miljølederstilling. Dette ikke minst på grunn av den urbanisering som forventes om få år. Årsmøtet oppnevnte Helge Oppegård til æresmedlem av foreningen. Han har i mange år nedlagt et stort arbeide for foreningens fiskeutvalg, noe som har gjort han høyst fortjent til utmerkelsen. **ROB**

# T-trøyer i lange baner



Tone Wethal har hatt litt av en jobb med produksjon av trøyer. Bestillingene strømmer på, og når utførelse og kvalitet er på topp, stopper nok ikke produksjonen med det første.

På Aktivitetssenteret produseres det T-trøyer til enhver anledning. Bestillingene strømmer på og det er ikke få lag og foreninger som nå har fått laget sine trøyer med sin egen logo. Dette er eksempel på hva brukerne kan produsere for salg når ledere legger til rette for den enkelte. Videre lages det kort for alle anledninger, og spesialtrykkede servietter. Silkemaling og trykking, samt søm av tekstiler blir også utført. Og varene er av god kvalitet.

T-trøyene lages etter kundens ønsker og i alle størrelser. Produksjonsprosessen har et tidkrevende forarbeid. Men når det er gjort, kan det trykkes i nær sagt ubegrenset antall. Hver trøye blir etter trykking spesialbehandlet med hånd for at trykket skal tåle kokevask. Resultatet er meget bra, og trøyene er konkurransedyktige prismessig. Brukerne har også anledning til å designe egne trykk. De tegner motivet som blir overført til trykk, noe som er spesielt inspirerende. Med denne formen for tesktiltrykk får brukerne virkelig utfolde seg, og de er stolte av resultatet. **SEK**

## Ja til barnevernvakt

**Kommunen ønsker å delta i en interkommunal barnevernvakt for hele Romerike. Vakten blir lokalisert til Romerike politikkammer.**

I en utredning om barnevernvakt på Romerike vises til at i Nannestad er idag barnevernpersonell tilgjengelig i kontortiden for akutte situasjoner. Men utenom kontortiden er det ingen spesiell beredskap. Lensmannskontoret kan imidlertid henvende seg til amsatte i barnevernet, men disse har ingen plikt til å være tilgjengelige. Utredningen vurderer mangelen på beredskap som ikke tilfredsstillende. Det vises her til at det kan være skjulte behov som barneverntjenesten ikke får kjennskap til på grunn av manglende beredskap.

**ROB**

# Hjelp - vi trenger flere korps musikanter!

Våren har kommet og med den mai måned. Korpsmusikantene tar atter en gang på seg uniformene, pusser sine instrumenter, og spiller for oss, der de går først i 17.mai toget. Like selvfølgelig som våren kommer, har korpset vist seg frem til glede for innbyggerne i sitt nærmiljø. Korpskulturen har lange tradisjoner i Norge, og ikke minst i Nannestad, hvor korpstradisjonene har røtter helt tilbake til 1800-tallet.

For ikke mange år siden hadde bygda i alt fire skolekorps og et amatørkorps. Idag er det bare to skolekorps tilbake, samt et amatørkorps. En nedgang i antall korps og musikanter i korpset er dessverre ikke bare et problem i Nannestad, men også på landsbasis. Vi i Nannestad Janitsjarkorps lider selvfølgelig også under dette, da det gir liten rekruttering til oss som bygdas voksenkorps.

## SPILT I 40 ÅR

Nannestad Janitsjarkorps har nå eksistert i snart 40 år, og vi er etter egen vurdering en særdeles sprek og aktiv utøver i korpsmiljøet. Vi er i dag få medlemmer og samtidig svært sårbare for frafall i egne rekker. Et frafall hos "rett" person/instrumentgruppe kan i verste fall føre til at korpset ikke er spiledyktig i en gitt situasjon. Dette er en situasjon som ingen av bygdas innbyggere kan se seg tjent med. Vi som spiller i janitsjarkorpset i dag er en gjeng mennesker som brenner for korpset og hobbyen vår, noe som gjør at vi på tross av noe lavt medlemstall fortsatt ser fremover. Vi har selvfølgelig et ønske om å glede bygdas befolk-

ning i minst 40 år til!

Et lite puff med på veien kunne være om vi alle slo ring om korpset, hvor vi sammen jobber for å bevare korpskulturen og tradisjonene i bygda. For å klare dette trenger vi flere musikere - ja kanskje nettopp deg! Du har kanskje spilt et instrument en gang, og av en eller annen grunn lagt instrumentet på hylla, eller har du rett og slett lyst til å lære deg å spille et instrument? Du er kanskje innflytter til bygda, men vet ikke om oss ennå.

## VI ER TIL FOR DEG!

Nannestad Janitsjarkorps har kortsiktige og langsiktige mål med vårt rekrutteringsarbeid. Vårt kortsiktige mål er selvfølgelig å få med oss dere som har spilt et instrument for ikke så veldig lenge siden, og som ikke uten alt for store vanskeligheter kan tre inn i korpsets rekker som spillende medmusikanter. Vårt langsiktige mål vil være å skape et rekrutteringskorps, hvor du som ikke føler at du kan gå rett inn i korpset, kan lære å spille sammen med medmennesker med samme ambisjoner som deg selv. Rekrutteringskorps vil få egne prosjekter å jobbe i mot, enten i egen eller janitsjarkorpset regi. Rekrutteringskorps vil også få egen instruktør.

Det primære for oss er at du faktisk har lyst til å spille et instrument, samtidig som du fra første dag skal føle deg som en av oss i janitsjarkorpset. På noe lengre sikt er det selvfølgelig et overordnet mål for oss at du vil finne din plass i korpset. Det er etter vår mening ikke noe mål i seg selv å være så mange, men vi ønsker likevel til en hver tid å kunne ha et korps på 40-50 musikere. Dette vil gjøre oss mindre sårbare med henblikk på frafall av en eller annen årsak, samtidig som det også vil bli lettere å drive korpset, både organisatorisk og økonomisk.

## MER ENN 17.MAI!

Vi i Nannestad Janitsjarkorps har i lengre tid profilert oss som et konsertkorps, der det primære for oss har vært å skape et godt produkt til glede for bygdas befolkning, noe som vi tror vi har lyktes med. Vi går også i takt, som de fleste korps skal gjøre, når våren og sommeren er i anmarsj. Dette er likevel ikke noe primært satsingsområde for oss, men når vi først er utenfor vårt øvingslokale, er det viktig for oss å opptre på en disiplinert og ordentlig måte.

Vi som spiller i korpset i dag er i aldersgruppen 17 - 60 år, de fleste av oss over 30 år.

Det har etterhvert oppstått en ufrivillig alderskløft i korpset, men dette burde ikke være et hinder for deg som har lyst til å spille sammen med oss. Tross alder, det viktigste er at vi har felles interesse, og et ungdommelig pågangsmot.

Til deg som lurer på om du har tid til å være med i et korps:

- Ja, korps tar tid, men sansynligvis mye mindre tid enn du hadde tenkt deg.

For å drive et amatørkorps, er det ofte slik at det må en viss grad av dugnadsinnsats til for å dekke kostnadene ved driften



- Kom til oss! Vi lover et trivelig musikkens miljø, sier Aina Kjensbekk og Tore Hansen i Nannestad janitsjarkorps.

av korpset. Med dagens kostnadsrammer i korpset er det faktisk tilstrekkelig at hvert medlem bidrar med .8-10 timers innsats pr.år. I tillegg kommer selvfølgelig tid til ukentlige øvelser, konserter og opptredner. Men dette er noe vi alle synes er gøy, og burde sånn sett volde oss mindre problemer.

Hvorfor denne hobbyen?

Alle som har spilt i korps en gang vet selvfølgelig hva vi snakker om. Det er gleden ved å gjøre noe sammen, skape resultater, miljøet/samholdet, fellesskapet, hvor det å ta vare på hverandre står sentralt.

Vi håper med dette innlegget at vi har klart å vekke dere til felles innsats for korpsets bevegelsen, hvor det at nettopp du ser på muligheten til å pusse støvet av instrumentet ditt, eller at du av andre grunner har lyst til å bli med oss fremover.

Dette kan være med på å sikre et fortsatt bærekraftig korpsmiljø i din hjemkommune.

Mangler du et instrument? Ikke fortvil, vi kan hjelpe deg!

## ØVING PÅ TORSDAGER

Janitsjarkorpset øver i gode øvingslokaler i Kommunehuset. Øvelsestiden er torsdager fra 1845 til 2200. Skulle dette være noe for deg, ta kontakt med korpsets leder, Aina Kjensbekk tlf: 63-874761 (etter kl: 17:00) eller Frode Sæther (63-998065 etter kl.17:00). Vi ser gjerne at du har anledning til å møte opp på en av våre øvelser.

Styret i Nannestad janitsjarkorps består nå av Aina Kjensbekk fra Skedsmokorset som leder, Frode Sæther fra Nannestad som nestleder, Tore Hansen fra Jessheim som kasserer, Kjersti Iversen fra Hurdal som sekretær og Bjørn-Gunnar Hansen fra Oslo som øvrig styremedlem.

Nannestad Janitsjarkorps  
Styret

## Ny jordbrukssjef



Jordbrukssjef Øyvind Ness.

Øyvind Ness (32) er tilsatt i vikariat som jordbrukssjef i kommunen. Han kommer opprinnelig fra Levanger, og var sist avdelingsleder ved landbruk utmark i Engerdal. Tidligere har han vært jordbrukssjef i Verran i Trøndelag, førstekonsulent ved landbrukskontoret i Nes og lektor ved Hvam videregående skole. Han er nå bosatt i Nes. Sin faglige bakgrunn har Ness som sivilagronom fra Landbrukshøgskolens linje for jordfag.

ROB

## Nei til innkjøpssjef

Rådmann Josef Hersløv anbefalte overfor formannskapet at det skulle opprettes en midlertidig stilling som innkjøpssjef i kommunen. Varigheten for stillingen skulle være ett år, og den skulle avlønnes med Gardermomidler. Formannskapet kunne imidlertid ikke se seg enig i dette. I stedet ble det stilt 150 000 kroner til disposisjon for å innhente nødvendig konsulentbistad for innkjøpstjenesten.

ROB

# Årets "Villmarkskokk"!



Mesterkokken Tove Haga, som igjen har sikret seg tittelen "Årets Villmarkskokk"

**Tove Haga på Trugstad Gård har igjen sikret seg igjen tittelen "Årets Villmarkskokk". Konkursene skjedde på Sjølyst, der det ble knivet om plasseringene innen klassene storvilt, fisk, fugl og småvilt.**

Totalt stilte det opp 60 profesjonelle kokker fordelt på de fire klassene. Selv om topplasseringene henger høyt innen alle de fire fagområdene, er det klassen storvilt som rager høyest. Det var da også her at mesterkokken fra Trugstad Gård kunne hente sitt trofe.

Nå var ikke dette første gang at Tove er blitt hedret for sin fremragende kokkekunst. Flere hederstegn fra tidligere Villmarksmesser pryder det velutstyrte og trivelige kjøkkenet på Trugstad Gård. En av disse gjelder hjort som råstoff, en gjelder andebryst, mens to dreier seg om hennes spesialområde reinsdyr. Denne gangen gjaldt det også reinsdyr, der hun gikk helt til topps med sin rett "Toves yoghurtsaus med marinert reinsdyrfilet for kveldskos".

Tove Haga vil gjerne dele sine faglige kunnskaper med andre. Derfor er nå en fagbok om Toves kjøkken og hennes velkomponerte og smakfulle retter under utarbeidelse. Her vil en blant annet finne alle oppskriftene bak Toves suksesser, blant annet fra de siste års Villmarksmesser. Boken kommer på markedet i løpet av høsten.

ROB

# Samarbeid om reiseliv og service



Varaordfører Hanne Mæland, næringsssjef Dagfin Simonsen, leder av Nannestad bondelag, Karl Henrik Laache, og konsulent Marit Sand fra landbrukskontoret har troen på at flyplassen også kan gi positive virkninger.

**- Strategisk beliggenhet nær hovedflyplassen har gjort Nannestad til et attraktivt sted for etablering av en rekke bedrifter. Etterhvert som flyplassen nærmer seg fullførelse begynner store deler av næringslivet å vurdere vekst og etableringer på nannestadsiden, sier næringsssjef Dagfin Simonsen.**

- Da det ble bestemt å legge hovedflyplassen til Gardermoen var det ut fra et ønske om vekst i regionen, en vekst innen såvel bosetting som næring. Men prosessen fra vedtak til bevisstgjøring er lang. Dette er da også en av hovedgrunnene til en aktiv satsing for å informere og lokke til etableringer. Idag er det gledelig å kunne konstatere stor interesse og etterspørsel etter tomter for nær sagt alle typer av næringsvirksomhet, fortsetter Simonsen.

## PLANMESSIGHET

Interessen fra næringslivet kan deles i en primærnæring som på ulike måter betjener flyplassen med såvel servicefunksjoner som produksjon. En sekundærnæring er bedrifter som har glede av flyplassens nærhet til eksport og reiseliv. En siste målgruppe er servicefunksjoner, butikker og andre som en generell økt infrastruktur vil kreve.

Veksten antas å oppleves som positiv for mange av kommunens innbyggere, og de økte tilbudene og veksten i de kommunale inntektene vil komme alle til gode. Men kulturlandskapet må ikke komme i konflikt med utbyggingen. Dette stiller krav til planmessig utnyttelse av de disponible arealene.

## KOMPETANSEOPPBYGGING

Det gjennomføres nå et kurs i kompetanseoppbygging. Dette består av fem tema-samlinger rettet mot utvikling av reiseliv og service, samt individuell veiledning til forretningside og arbeidsoppgaver. Kursene vil fokusere på egen forretningsutvikling hos deltakerne.

Kommunen og det lokale bondelaget i fellesskap mener det er viktig at tilleggsnæringer i landbruket er baser for spesielle

forhold ved næringsliv, natur, historie og kultur. Målet er å oppnå et mer aktivt lokalt engasjement i arbeidet med næringsutvikling.

## ETTERSPØRSEL

- Vi tror det blir en betydelig større etterspørsel etter mindre og mellomstore reiselivsrettede tilbud, og at dette kan styrke inntektsgrunnlaget innenfor landbruket. Dette kan være overnattigstilbud, aktivitetstilbud og opplevelsestilbud som et spennende supplement til det øvrige reiselivstilbudet i regionen, sier leder av Nannestad bondelag, Karl Henrik Laache.

Målet med kursprosjektet er å bidra til at det blir etablert lønnsomme tilbud innen reiseliv ved å øke kompetansen om utvikling av tilbudene. Kompetanseoppbyggingen vil bestå av kurs i næringsutvikling og rådgiving.

- Målet er å trekke nytte av flyplassen for næringsdrivende, bønder inkludert. Vi ser mulighetene som tillegg til tradisjonell gårdsdrift, og vi håper å få kontakt med de som har planer om oppstarting, sier næringsssjef Dagfin Simonsen.

ROB

## Eltonåsutbygging

Kommunestyret har gitt rådmannen fullmakt til å forhandle fram en avtale med Baus gruppen & Romerikshus A/S for utvikling av den kommunale eiendommen gnr 82 bnr 2 i Eltonåsen. Utbyggingsavtalen må utformes på en måte som sikrer kommunen styringen over utbyggingen, og kommunestyret skal godkjennes av kommunestyret.

Til grunn for avtalen skal fremdriftsplan, bolig/tomtepris og variasjon i boligtilbudet vektlegges. Finansiering av områdets infrastruktur blir tatt opp i egen sak. Dersom det ikke er mulig å komme fram til en tilfredsstillende avtale med et privat utbyggingsfirma, skal utvikling av eiendommen foregå i kommunal regi. Planleggingen av feltet skal igangsettes umiddelbart.

ROB

# Elgen tar ungsbogen!

- Elgen truer nå med å utrydde furua der den naturlig hører hjemme. Det er dramatisk å se hvorledes dyrene spiser opp det meste av det som er grønt på trær opp til et par meter. Resultatet er at furuene enten dør eller at toppskuddet blir borte, slik at veksten settes tilbake og det blir stor kvalitetsfeil i det som engang skulle bli til rette og fine tømmerstokker, sier skog- og miljøsjef Trond Hammeren.

- Det er vanlig at det på hogstfeltene settes igjen enkelte frøtrær for å skape foryngelse av skogen. Når ungtrær så vokser opp etter 10 til 15 år, blir også frøtrærne hogd, for derved å lage plass til en senere generasjon. Men med den store elgstammen som nå finnes i distriktet, blir ungsbogen ødelagt. Er så frøtrærne borte, finnes det bare en mulighet til å få opp skog, og det er å plante gran. Dette er synd, da det på mange steder, ikke minst de store moene nord for Gardermoen, skulle være de beste vekstforholdene for nettopp furua, fortsetter skog- og miljøsjefen.

Selv om det er furua som er mest utsatt, forsyner også elgen seg av gran. Dette skjer ved at dyrene spiser både toppskudd, side-

skudd og bark. Likevel ikke i større utstrekning enn at dette er til å leve med for gran-skogen. Også lauvskogen kan være brukbar elgmat. Men sett i en større skogbrukssammenheng, kan dette være en fordel. Låv-trevirket har nemlig inntil nå hatt en lavere virkeverdi enn gran og furu. Men i det senere har også låv-trevirket blitt interessant i skogproduksjonen, spesielt bjørk, men også gråor, ask, osp og svartor. Dersom det kan frembringes større dimensjoner og rette stammer har også låv-trevirket stor verdi. Men alle artene er god føde for elgen, unntatt gråor, som får stå i fred.

## FOR MYE ELG?

- Det er likevel furua som er mest utsatt



- Her kan en se resultatene av elgens matvaner på de store slettene nord for Gardermoen, sier skog- og miljøsjef Trond Hammeren, der han viser snauspiste unge furutrær langs den nye Gardermoveien i Moreppen.

for skader fra elgens side. Her er det området mellom Gardermoen og Hurdalsjøen som blir verst rammet, men også andre områder har hatt store skader. Som en følge av flateskogbruket har elgtettheten økt kraftig i løpet av de siste tiårene. I tillegg kommer dette med rettet avskyting i jakta, slik at produksjonsdyrene får leve videre. Det som nå skjer er at hogstfeltene blir redusert, både i antall og størrelse. Dette på grunn av redusert avvirkning og omlegging til et mer miljøvennlig skogbruk

- Etterhvert blir det vel mindre beiteområder?

- Ja, beiteområdene reduseres ved flyplassutbyggingen, ny jernbane og nye veger. Dessuten blir det etablert nye boligområder og næringsvirksomheter der det før var vinterbeiter. Dette gir økt tetthet av elg der den fortsatt har livsmuligheter. Større gjerd langs jernbane og veger gjør også at tilgjengeligheten til beiteområdene reduseres.

- Resultatet er dermed at vi får for stor elgstamme i forhold til de tilgjengelige beitene på Romerikssletta, sier skog- og miljøsjefen, som mener at antall elg må bli redusert og tilpasset de naturlige forutsetningene.

## STORE BEITESKADER

En befaring i skogene langs den nye Gardermoveien fra Moreppen og langs Riksveg 174 nordover til Nordmøkorset viser med all tydelighet beiteskadene fra elg på den unge furuskogen. Enkelte steder er hele felt av 10 til 15 år gammel furu blitt til elgmat. Resultatet er enten at trærne dør eller at de pådrar seg skader som reduserer kvaliteten på sikt.

- Det kan derfor nå være et spørsmål om tiltak må settes inn for at furua fortsatt skal være det dominerende treslaget i dette området, også i fremtiden, sier skog- og miljøsjef Trond Hammeren.

ROB

## Kjerkeasyl Anno 1240



*Kamprop og våpengny  
over Låkedalen.  
Kong Håkons menn,  
birkebeinerne, kjempet mot  
opprørsstyrkene til  
Skule Bårdson.*

*Sverd lynte, økser kløvde,  
spyd stakk under brynje.  
Pil fra streng svirret i  
lufta.  
Blod farget Leiraisen.  
Mange faldne.*

*Tredje dagen, Skules menn  
dro seg til Låke.  
Birkebeiner fulgte etter.  
Skules menn trampet snøen,  
lagde val og fylket hæren.*

*Birkebeiner, tungt i snøen  
bakset, sto fast,  
og mange segnet.  
Vårbelger vant striden.  
Birkebeiner dro seg  
attende og søkte skydd  
i Nannestad kjerke.  
Noen livet berga, og fikk  
grid.*

*Dette kvad skalden  
Trygvar Wærhaugir.  
Året 1997.*

T.W.

# Utstoppet bever i Maura skole

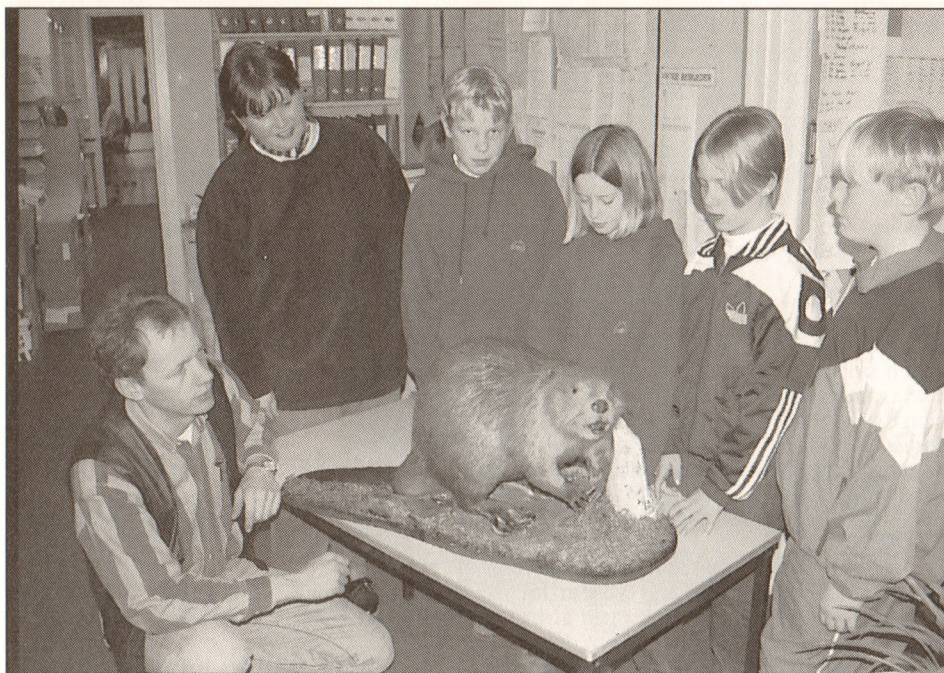

Skogbruks- og miljøvernsjef Trond Hammeren og lærer Mabel Kjos betrakter her sammen med elevene Øivind Blaker, Silje Granum, Marianne Aas Krog og Emil Solum Thams den utstoppede beveren som nå er å finne i Maura skole.

En velvoksen bever på 17 kg har fått Maura skole som sitt siste oppholdssted. Her skal den få en fremtredende plass, samtidig som den inngår som undervisningsobjekt for elevene. Beveren er montert på en plate, der den er omgitt av sitt naturlige element.

For noen tiår tilbake var det neppe en bever å se i vassdragene i Nannestad. Men i de senere årene har den spredt seg over store deler av bygda. Faktisk i så store mengder at den enkelte steder gjør skade på dreneringssystemene og lager oversvømmelser

av dyrket mark. Resultatet er at det er åpnet for jakt på dyret i Hæravassdraget, og den beveren som nå befinner seg i Maurs skole ble fanget sist høst.

Det var landbrukskontoret som disponerte den felte beveren, og skogbruksjef Trond Hammeren tilbød Maurs skole å få dyret. Skolen sa ja takk, men manglet midler til utstoppingen. Men her tro G-Sport Nannestad, Sandholt bensinstasjon, Maura Interiør og Farve, Almenningsbygg og Berke jeger- og fiskerforening til og bekostet operasjonen.

ROB

## Ingen nabo-kritikk!

- Nannestad kommune beklager at fylkeskommunen og Ullensaker kommune har gått inn for nattåpen flyplass på Gardermoen. Vi sier fortsatt nei til at nattefreden skal forstyrres!

Det var representanten Svein Frogner (SV) som i kommunestyret foreslo at det skulle gis en slik uttalelse i forbindelse med Luftfartsverkets forslag til forskrift for flytraseer for den nye flyplassen ble behandlet.

Med begrunnelse i at Frogners forslag ble fremmet etterat kommunestyret hadde foretatt avstemming om selve saken, mente Jon Eide (FrP) at forslaget ikke kunne tas opp til avstemming. Ordfører Hans Fredrik Bang (SP) vegret seg også med å kritisere andre kommuners vedtak i en sak. Rådmann Josef Hersløv minnet om at voringstema skal tas opp før det holdes avstemming, mens Harry Lindberg (AP) gav uttrykk for at han ikke kunne forstå at kommunen skulle legge seg opp i vedtak fattet av andre kommuner.

- Vi kan ikke fremme nye forslag etter en avstemming. Selv om vi skulle være uenig i alle fall i fylkets uttalelse, sa varaordfører Hanne Mæland (H). Hvorpå ordfører Bang avgjorde at Frogners forslag til uttalelse ikke kunne tas opp til voring. Selv om nok inntil flere representanter egentlig var enig i at både fylket og Ullensaker kommune burde få klar beskjed om at nattflyging på Gardermoen ikke er av det gode!

ROB

## Også Nannestad på Internett!

Internett lyder skremmende på mange. Det er forståelig med tanke på mediernes fokusering på den lille promillen som misbruker nettet til å spre ulovlig og kriminell informasjon. Men langt de fleste har etterhvert forstått nytten av dette mediet. Dette gjelder ikke minst i offentlig sektor.

For å nå fram med informasjon, og for å skaffe seg informasjon, har Internett etter hvert blitt en av de største og lettest tilgjengelige formidlingskanalene. Norge er ledende på databruk i hjemmet, og elektronisk informasjon over nettet har kommet for å bli. Den oppvoksende generasjon har fått inn "ram" og "megabyte" med morsmelken.

### KOMMUNAL PRESENTASJON

- Vi har våre informasjonssider i støpeskjeen, sier kulturkonsulent Inger Flaarud. Men det ligger mye arbeide, både bak og foran oss, før noe kan presenteres på nettet for hele verden. Bruken av Internett i kommunen har ikke bredt seg enda, men biblioteket har tilknytning, foreløpig til eget bruk.

Det samme gjelder driftsavdelingen på teknisk etat.

- Hva er mest aktuelt for kommunen å presentere på nettet?

- Her er det bare fantasien som stopper. Etatene vil presentere seg på en kortfattet måte med informasjon om telefonnummer, hvem gjør hva og lignende. Politiske sakspapirer og informasjon om utvalgsmøter er et egnet område. Informasjon til publikum om adresser og opplysninger om private lag og foreninger vil også være aktuelt. Det samme gjelder informasjon om tomteområder både til bolig- og industriformål. En generell presentasjon av vårt rikholdige fritidstilbud, samt at vi kan presentere utdrag fra artikler i Bygdespeilet. En kortversjon på engelsk og/eller tysk kan også komme på tale. Som sagt, det er bare fantasien og bemanningskapasiteten som setter begrensninger.

### INTERNETT-ADRESSE

For de som skulle ha lyst til å ta en titt på kommunens foreløpige arbeide er adressen som følger:

<http://home.sol.no/hmstroem/>

- Inntil vi har funnet en presentasjonsform vi er fornøyd med, vil sidene bli endret. Adressen kan også bli endret, men ved kulturkontoret vil vi så langt det lar seg gjøre svare på henvendelser om våre informasjonssider, og vi tar også i mot tips og gode råd. På hovedsiden ligger for øvrig en e-mail adresse som kan benyttes, sier Inger Flaarud.

HS

## Forenklet rapportering

Kommunen har i det senere utarbeidet kvartalsvise rapporter om den økonomiske situasjon, mål og oppnådde målsettinger. Rapportene har vært både omfattende og tidkrevende. Derfor har nå kommunestyret vedtatt en mindre hyppig prosedyre for slik rapportering. Dette betyr at første økonomirapport skal utarbeides 31. mars. Så følger halvårsrapport 30. juni, annen økonomirapport 30. september og årsberetning ved årets slutt.

ROB

# Mot standardheving av Låkedalsvegen?

- Låkedalsvegen er en viktig forbindelse mellom Hovedvegen og Åsvegen, og det antas at trafikken på ve-gen vil bli økende etter hvert som folketallet i bygda øker. Det er derfor grunn til at det blir drøftet hvilke tiltak som bør iverksettes for at ve-gen skal bli istand til å tilfredsstille behovet for brukerne, sier teknisk sjef Ingolf Skaldebø.

Før det tas standpunkt til om videre planarbeid for hele eller deler av denne ve-gen skal gjennomføres, søker kommunen kontakt med de berørte grunneiere. Dette for at lokale forhold, synspunkter og alternative løsninger kan bli drøftet.

## "HELÅRSFORBINDELSE"

I forrige nummer av Bygdespeilet ble det etterlyst en "helårsforbindelse" mellom Åsvegen og Hovedvegen. Selvfølgelig var da saken satt på spissen, men det er likevel en kjensgjerning at Låkedalsvegen har en svak standard i hele dens lengde på tre km. Vegen har grusdekke, og den har til dels skarpe og uoversiktlige kurver. Som en følge av dårlig tilpassing til terrenget er den mye opp og ned. Ut fra en samfunnsøkonomisk vurdering er det sterkt ønskelig å foreta en teknisk gjennomgang av vegparsellen for å finne løsninger som tilfredsstiller dagens krav til fremkommelighet og sikkerhet. I kommunens investeringsbudsjett er det avsatt midler til standardheving av eksisterende kommunale ve-ger.

## UOVERSIKTLIG

Langs ve-gen er det flere problemområ-

der, ikke minst nær krysset med Riksveg 120 ved det tidligere Nannestad meieri. Her faller Låkedalsvegen ned fra riksvegen, noe som spesielt på glatt føre gir trafikkfarlige situasjoner. Et mulig tiltak her er at ve-gen bygges om og løftes for å gi noenlunde flatt område de første 15 til 20 meter ut fra riksvegen. Forbi Kjønstad er det uoversiktig og uheldige avkjøringsforhold. Aktuelt tiltak her kan være senking av vegbanen og breddeutvidelse for å bedre siktforholdene. Dette vil imidlertid kunne forverre adkomstforholdene til de tilliggende eiendommene, og alternativet blir ikke anbefalt. På den annen side kan ve-gen flyttes sydover ned i en skråning. Dette er en dyrere løsning, men den gir bedre teknisk og transportøkonomisk standard. Avkjøringer til naboeiendommene kan bli opprettholdt ved bruk av nærværende veg.

## BEDRE BRU

Brua over Leira i Låkedalen er smal og konstruksjonen styrkemessig tvilsom for å tåle 10 tonn akseltrykk. Det antas at brua for det vesentlige må bli bygd om. Konsulent er kontaktet for å avklare nødvendige tiltak for å oppdatere brua til tofelts bredde og dimensjonert for 10 tonn akseltrykk.

Ved Melby er det særdeles trang og uoversiktig passasje mellom gårdsbygg. Stedet betraktes som trafikkfarlig. Mulige tiltak her er breddeutvidelse av ve-gen og siktforbedring, eller hel omlegging av ve-gen. Også ved Nordby er det en kurve med uoversiktig bakketopp. Alternativene for forbedring kan være at ve-gen flyttes noe og senkes, eller hel omlegging.

For strekningen fra Nordby til Åsvegen

er det idag en uheldig linjeføring, og det blir antydnet omlegging til ny trase for deler av ve-gen.

## ASFALTERES

Hele Låkedalsvegen foreslås standardhevet til fem meter kjørebane pluss vegskuldre. Det forutsettes at den skal tåle 10 tonn akseltrykk, samt at den asfalteres. Bare selve vegbanen får slik asfalt, slik at det ikke blir krevd egenandeler fra de som bor langs ve-gen.

Teknisk sjef tar nærmere kontakt med vegens naboer for møter og befaringer.

ROB

## Økt skatteinngang

**Fordelt skatt til kommunen utgjorde for siste halvdel av 1996 omlag 43,1 millioner kroner. Dette er en solid økning fra året før, da inngangen for siste halvår lå på 41,3 millioner kroner.**

Ifølge distriktsrevisor Leif Moe har økningen skjedd på tross av at det i perioden har vært en betydelig nedgang i kommunens andel av de samlede skatteinntektene. Moe mener at hovedårsaken til økningen er å finne i kommunens andel i innbetalte forskuddsskatter.

- Sammenlignet med kommuner av samme størrelse er bemanningen i Nannestad kommune en av de dårligste i fylket. Dette kan etter ytterligere nedbemanning fra siste årsskifte få konsekvenser for innfordrings- og kontrollarbeidet, sier skatte- og regnskapssjef Hilde M. Aasen i sin halvårsberetning til kommunens kontrollutvalg.

Ubetalte restskatter til kommunen utgjorde ved siste årsskifte 13 739 000 kroner, hvilket er en nedgang på 691 000 kroner i forhold til ved forrige årsskifte. For hele året 1996 var skatteinngangen til Nannestad kommune 4,76 prosent høyere enn i 1995.

I løpet av annet halvår 1996 ble det foretatt 15 utleggsforretninger, men hele 11 av disse vedrørte andre kommuner. Antall ettersyn har økt fra to i 1995 til seks i løpet av 1996. Restansene på kommunale avgifter er i 1996 redusert med 12,8 prosent.

- Avdelingens mål for 1996 var at skatterestansene skulle reduseres med fem prosent. I stedet har restansene økt med 1,42 prosent. Dette skyldes blant annet at avdelingen har brukt mer ressurser til kontrollarbeid og innfordring av kommunale krav, samtidig som utskrevet skatt har vært noe høyere enn tidligere år, sier skatte- og regnskapssjef Aasen.

Kommunestyret har godkjent kommunens skatteregnskap for annet halvår av 1996.

ROB

## Solheim barnehage fylte fem år



Nå er ikke fem år det helt store grunnlaget for å feire et jubileum. Men da dette dreide seg om noe så vel fungerende og en så trivelig institusjon som Solheim barnehage, kunne ikke et slikt minijubileum gå upåaktet hen! Denne barnehagen er bygdas største, med plass for 70 barn fordelt på fire avdelinger. Den drives som andelsbarnehage, og med sine 19 ansatte utgjør den en mellomstor bedrift i bygda. Såvel barn som foreldre er stolte av sin barnehage, noe som ikke minst kom frem i dette minijubileet. Her er det barnehagebarna som selv underholder jubileumsmarkeringen.

ROB



# Sanitetsgaver til sykehjemmet



Avdelingsleder Margareth Lindberg takker veversken Ellen Alm og Nannestad sanitetsforenings leder Conny Dal for fine og nyttige gaver til sykehjemmets skjermede avdeling.

- Vi håper at disse tingene skal medvirke til å skape trivsel for såvel pasientene som betjeningen, sa leder av Nannestad sanitetsforening, Conny Dal, da hun offisielt overrakte nyanskaffet inventar og utsmykking til sykehjemmets skjermede avdeling.

Blant sanitetsforeningens gaver kunne en finne nye gardiner, et pynteskap og en hylle. I tillegg et praktfullt vevd veggteppe og et vevd pyntehåndkle. Det ble forøvrig antydning at dette var en noe forsinket gave i anledningen av Norske Kvinners sanitetsforening 100-årsjubileum i 1996.

Avdelingsleder Margareth Lindberg takket på sykehjemmets vegne for de fine og

nyttige gavene, som blir satt stor pris på både av pasienter og betjening ved hjemmets skjermede avdeling. **ROB**

## Stort overskudd i 1996

Kommunens netto driftsresultat for 1996 lød på 13 747 284 kroner. Men avsetninger og finansiering av utgifter i kapitalregnskapet tilsvarte samme sum, slik at ikke disponert driftsresultat ble til null. **ROB**

## Ikke skole i næringsbygg

I forbindelse med byggearbeidene ved Maura skole har det vært spørsmål om å leie klasserom i Sandholt næringsbygg. Men eierne av næringsbygget har meddelt kommunen at de ikke kan godta at lokalene som nå disponeres av landbrukskontoret blir benyttet til undervisningslokaler. Begrunnelsen er at den støy som følger med en slik skolesituasjon vil kunne medføre ulemper for øvrige leietakere i bygget. Det vises samtidig til at det ikke kan tas ansvar for biltrafikk på parkeringsplassen kombinert med skolebarn. **ROB**

## Verksteddager i husflidslaget



Det lokale husflidslaget hadde i april to verksteddager i Heimskringla. Her var det håndverkere og husflidsskapende utøvere i sving innen flere fagområder for å vise fremstillingen av sine produkter. Interessen for å se utøvingen av sjømannsskap i form av knytting, porselensmaling, karveskurd, karding, veving, spinning, knivmaking og maling på tre og tekstil var da også ganske bra. Husflidslaget akter derfor å følge opp med lignende demonstrasjoner, helst som en tilbakevendende årlig tradisjon. Her er det Rolf Myhrer fra husflidslaget som viser hvorledes karveskurd blir til. **ROB**

# Musikalsk drømmetur i Frankrike

- Kjempefint, nesten ubeskrivelig, morsomt og erfaringsrikt, var kommentarene til musikkskoleelevene Janne Berglund og Christian Kjos etter sanglig og musikalsk drømmetur til Frankrike.

Janne og Christian var invitert til å delta i en større ungdomsfestival i Chateaudun 13 mil sør for Paris, der det deltok svenske, norske, sveitsiske og franske unge aktører 18. og 19. mai. Her presenterte Janne et utvalg av Grieg-romanser, folketoner fra Akershus, jazz, utdrag fra kjente musicals og ikke minst den krevende Rositas Arie fra Barberen i Sevilla, alt akkompagnert av Christian ved klaveret.

- Vi hadde et entusiastisk publikum, og vi synes selv at vi kom bra ut av en krevende konsertopplevelse, sier Janne Berglund og Christian Kjos.



**ROB** Janne Berglund og Christian Kjos har gjort det meget bra i sine opptredener i Frankrike.

## Stilte ut i Japan



Hele 1 200 arbeider fra billedvevere over hele verden var forhåndsjuryert til The 5th International Textile Competition 97 Kyoto i Japan. Snaut ett hundre av disse slapp gjennom nåløyet, og blant disse var et arbeide av Tulla Korsmo fra Maura. Utstillingen pågikk i tiden fra 13. til 23. mars.

Tulla Korsmo er student ved Høgskolen i Oslo, avdeling for estetiske fag. Hun har satt spesielt på billedvev, og teppet som var på utstilling i Japan var hennes særoppgave i studiene. Dette er forøvrig hennes debut i utstillingsøyemed.

### STORT FORMAT

Som billedvever liker Tulla Korsmo de større formater. Slik også med dette teppet, som måler hele 400 x 80 cm. Det har tittelen "Once upon a time", eller oversatt til norsk "Det var engang". Tittelen er neppe tilfeldig valgt, da både mønster og form kan sies å ha sine røtter i gammel eventyrtradisjon. Motivet er et fantasiornament, dempet i fargevalget, men med stor dekorativ dybde.

Ideen har nok i sin opprinnelse noe med norsk karveskurd å gjøre, mens fargene er videreutviklet mer i pakt med tiden. Jeg jobbet med utformingen i et halvt år, derav to måneder til utforming av kartong og fire måneder til vevingen, sier Tulla Korsmo.

Det er klart det var spennende for en debutant som fortsatt er student i faget å få være representert ved en slik anledning, fortsetter Tulla Korsmo. Hennes arbeide ble da også bli sett av svært mange mennesker i utstillingsbyen Kyoto, og senere rundt om i Japan.

### MERSMAK

Tulla Korsmo har før sin studietid drevet en god del med skapende kunst, blant annet lappeteknikk og akvarellmaling. Senere har interessen vært økende, og da spesielt innen faget billedvev.

Denne debuten i en internasjonal sammenheng har gitt mersmak. Derfor vil jeg fortsette med å skape mine bilder innen vevkunsten, og forhåpentligvis blir det flere utstillinger senere, sier billedveveren Tulla Korsmo i Maura. **ROB**

## Vil ha Gjermå opprettholdt

Det var tverrpolitisk enighet i kommunestyret om å opprettholde selskapsformen for Gjermå Energi. Når det gjelder selskapets drift og disponering av overskudd var imidlertid meningene noe delte. Et forslag fra Høyre oppnådde bred borgerlig støtte, men varaordfører Hanne Mæland (H) måtte bruke sin dobbeltstemme for å avgjøre avstemningen til forslagsets fordel.

Arbeiderpartiets forslag var i hovedtrekkene i samsvar med innstillingen fra plan- og utviklingsutvalget. Partiet fremholdt imidlertid at et eventuelt utbytte måtte komme abonnentene til gode i form av reduserte priser. AP var heller ikke enig i at Nannestad kommune skulle utrede salg av sine aksjer i Gjermå.

Etter det vedtatte Høyreforslaget lyder Nannestad kommunes uttalelse om eierskapet i Gjermå på at kommunen ønsker å opprettholde selskapets nåværende form. Det må drives etter forretningsmessige prinsipper, og produktene må være konkurransedyktige i forhold til andre aktører i markedet, både hva angår kraftpris og nettleie.

Da nettleien er en monopolvirksomhet,

har styret et spesielt ansvar for å treffe de tiltak som kreves for å få prisene ned på markedsriktig pris. Selskapet må drives slik at det oppnås overskudd til å finansiere videre investeringer og gi avkastning til eierne. Aksjeutbytte må gis etter aksjelovens regler.

Kommunen mener at styremedlemmene i Gjermå må rekrutteres ut fra kompetanse fra lederverv i konkurranseutsatt virksomhet. Samtidig må styremedlemmene ha god kontakt med eierne, og kommunene må utøve et aktivt eierskap overfor selskapet.

Utviklingen går mot økt konkurranse og færre men større aktører i kraftmarkedet, og betydelig internasjonal konkurranse må påregnes. Eierne og styret må forberede selskapet på dette, heter det i kommunens uttalelse.

Videre heter det at Gjermå må bli en attraktiv arbeidsgiver og samarbeidspartner. Eierne må gi selskapet rom for vekst gjennom økt kundegrunnlag, salg av kraft til kunder utenom eierkommunene, utvikling av andre energikilder og bruk av nettet til andre formål. Kommunen ber samtidig Gjermå Energi å utrede mulighetene for salg av alle aksjene i selskapet, eventuelt fusjon med kraftproduserende selskap. **ROB**

## 36 år med bensin og service



Fra den offisielle eierskiftet for Maura Bensin og Service. Fra venstre de nye eierne Leiv Åge Karlsmoen og Conny Ørtoft, så de tidligere eierne Kari og Bjarne Løvaas, og til høyre ingeniør Trygve Westerheim og regionsjef Kjell Arne Larsen fra Hydro/Texaco.

Gjennom 36 år har Kari og Bjarne Løvaas sørget for drivstoff til motorisert kjøretøyskole av diverse slag. Men nå har ekteparet overlatt driften av Hydro/Texaco-stasjonen i Maura Conny Ørtoft og Leiv Åge Karlsmoen.

Vi har hatt gode år i vår bedrift, der vi har møtt svært mange trivelige kunder, sier

Kari og Bjarne, som gjennom 36 år har hatt et drivstoffsalg på bortimot 600 000 liter i året.

Vi fortsetter driften i samme spor som før, men med et visst mål om å tilføre nye varegrupper, sier de nye eierne Conny Ørtoft og Leiv Åge Karlsmoen.

**ROB**

# Mange nannestadsokninger er født på Gamlehjemmet!

Alderspensionatet ble bygd i 1939. Den gangen het det Nannestad Sykestue. Allerede året etter åpnet den nye fødestuen. Den aller første nannestadsokningen så dagens lys på hjemmet den 14. juni 1940. Egentlig burde det vært Haagen Skjennums mor Karen som først skulle nedkomme, men hun rakk aldri fram og måtte føde hjemme. Rakk fram gjorde derimot Olga Alfredsen, og hun fødte en velskapt gutt som etter hvert ble døpt til Odd Moen.

Siden ble det mange fødsler. Det var til å begynne Sanitetsforeningen som drev både syke- og fødestua, men etterhvert overtok kommunen driften. At både eidsvollinger og ullsokninger også har sett dagens lys for første gang på hjemmet, kan journalene fortelle mer om.

## TRANGT OM Plassen

Det var ofte så mange fødende på en gang at mødrene måtte ligge både i peises-tua og på gangen, og de nyfødte ble plassert i både "skuffer og skap". Jordmødre og barselselever var det flere av samtidig. De som huskes best er kanskje jordmor Valborg Melby fra Melbybyen og doktor Magnus Habberstad, sistnevnte var hele tiden tilsynslege ved fødestua. Det var ikke få avkom jordmora tok imot. I fødselsjournalene står det videre å lese om kjønn og tidspunkt for fødselen. Videre er oppført opplysninger om vekt, lengde og eventuelle sting. Moras temperatur og om hun hadde fått klyster er også nevnt. Forøvrig er alle personopplysningene både om mora og faren notert. Alt foregikk etter rutinemessige opplegg.

Under krigen måtte fødestua opphøre sin virksomhet. Tyskerne kom og overtok lokalene, blant annet for bruke å disse til kontorer. Da måtte deler av fødestua flytte til Nordlys i Bjerke. Her var kapasiteten liten, og det ble igjen mange hjemmefødsler. Men dette skjedde først i 1944. Det ble derfor knapt et år til sykestua og fødestua kunne



Alderspensionatet slik det ser ut i dag. Her var det fødestue i 30 år fra 1940 til 1969.

tas i bruk igjen. Men først måtte alle rom ryddes og restaureres.

## NEDLAGT I 1969

Fødestua på gamlehjemmet ble nedlagt i oktober 1969. Da hadde den vært i drift i nesten 30 år, og den hadde klar å "sette nesten 3.000 nyfødte til verden". Andre mer moderne og praktiske fødestuer tok over. Det knytter seg imidlertid mange historier og gode minner til fødestua på Alderspensionatet. Jordnære, sunne og friske nanne-

stadsokninger har her fått en god start på livet. Og det å være født her har sin egen sjarm. Det følte trygt og godt for hele familien når fødselen skulle skje i hjemlige omgivelser og med jordmødre som var godt likt og hadde erfaring, utdanning og egen-skaper av stor verdi. Dessuten var de tilknyttet nærmiljøet. På Alderspensionatet er en del "remedier" fra fødestuas drift oppbevart og tatt vare på både i arkiver og blant gjenstander som ble brukt under fødselen. **SEK**

## Administrativ omorganisering

Som meddelt i forrige nummer av Bygdespeilet skal kommunens administrasjon omorganiseres. Etter en vedtatt plan skal administrasjonen heretter bestå av 15 fagseksjoner. På toppen blir det en administrasjonssjef, med en tjenestesjef og en utviklingssjef direkte underlagt denne.

I den nye organisasjonsplanen heter det at all delegasjon og alle henvendelser fra det politiske nivå skal skje til øverste administrative leder. På den annen side skal alle innstillinger fra administrasjonen til de politiske organer legges fram for administrasjonssjefen. At det blir en "ledertroika" i administrasjonens toppnivå betyr ikke at kommune får tre rådmenn. Men felles skal disse tre utgjøre en strategisk ledelse som skal analysere, planlegge, fastsette mål og vurdere resultater. Det skal være en fleksibel arbeidsfordeling, men med klare ansvarsforhold.

De nye 15 seksjonene følger i hovedsak

dagens programråder, med hver sin leder. Tjenestesjef og utviklingssjef skal utgjøre en overordnet ledelse, uten operativt ansvar. De skal være assisterende administrasjonssjefer, og de innstiller i saker til behandling i de politiske fora.

## GJENNOMFØRING I HØST

Det tas sikte på at omorganiseringen av kommunens administrasjon kan skje i løpet av høsten. Rådmannen skal i denne forbindelse utarbeide en plan for gjennomføringen. Ved behandlingen av saken i kommunestyret ble det vedtatt at rådmann, tjenestesjef og utviklingssjef skal ansettes på åremål. Den nye organisasjonsmodellen skal evalueres etter to år.

Kommunestyret vedtok samtidig som prinsipp at selvstyrte skoler skal legges til grunn. Det vil her være et mål å starte med et prøveprosjekt fra skolestart 1998/99, og det bør være mulig å velge ut en eller flere skoler til å delta i et slikt prosjekt.

**ROB**



Det er snart 57 år siden Odd Moen kom til verden på fødestua på Alderspensionatet. Her er han forevige med den gamle vekta. Bestyrer Astrid Helgesen viser fram "lengdetrauet" som ungen ble målt i, "gassmaske" og "lytterør" fra gammel tid.

# Eget næringssselskap for Øvre Romerike?

Romerike regionråd har stilt forslag om det bør opprettes to næringssselskaper på Romerike, hvorav ett for Øvre Romerike. Det er i denne anledning gjort en utredning, og de berørte kommuner skal gi sin uttalelse om de gir sin tilslutning til dette. Dersom ideen får sin tilslutning, tas det sikte på etablering av næringssselskap i løpet av høsten.

Det er drøftet flere alternativer for lokalisering av næringssselskapet på Øvre Romerike. Her står områdene Jessheim eller Gardermoen sterkt i bildet. En nedsatt prosjektgruppe har ellers festet seg ved fem aktuelle steder for selskapets kontorer. Dette er Informasjonssenteret på Gardermoen, Romerike Bedriftsservice A/S, Gardermoen Servicepartner A/S, Etablerersenteret på Eidsvoll og næringssselskapet på Nedre Romerike. Av disse mener prosjektgruppen at den beste lokaliseringen er Gardermoen, og da primært sammen med Informasjonssenteret.

## ISENTRUM

- Geografisk er Gardermoen i sentrum for kommunene på Øvre Romerike, samtidig som dette gir god kommunikasjon til flyplassen. Dette vil være et naturlig trekkplaster for næringsetableringer på Romerike, samtidig som selskapet har nærhet til

flyplassen med tanke på markedsføring av boligtilbud i regionen. Videre fremholdes at en samlokalisering med Informasjonssenteret og Leverandørutviklingsprosjektet vil gi positive ringvirkninger for alle parter, sier gruppen, som samtidig antyder at det kan være hensiktsmessig også å lokalisere Etablerersenteret på Øvre Romerike til Gardermoen. Dette for å skape et enda bredere miljø for næringsutviklingen i regionen.

## KOMPETANSEUTVIKLING

Det foreslås av selskapets navn blir Øvre Romerike Næringssselskap. Prosjektgruppen mener at den enkelte kommune gjennom sin næringsansvarlige bidrar med arbeidskraft innen selskapet. Dette vil gi kompetanseutvikling, samtidig som selskapet får tilført ressurser uten å ansette for mange personer i nye stillinger.

I snitt vil selskapet være bemannet med to personer. Dette ved en daglig leder og hospitering av de næringsansvarlige i kommunene. I tillegg anbefales at det to dager ukentlig blir en spesialkonsulent å finne der fra næringssektorens kontor.

## 400 AKSJER

Forslaget til årlig driftsbudsjett for selskapet er på 1,3 millioner kroner. Det antydes at fylkeskommunen dekker 250 000 kroner av dette, samt at kommunene støtter med sin andel fordelt etter folketall. Dette

vil for Ullensaker kommune si 297 000 kroner, Eidsvoll 269 000 kroner, Nes 250 000 kroner, Nannestad 131 000 kroner, Gjerdrum 62 000 kroner og Hurdal 41 000 kroner. Det vil også bli søkt om støtte fra andre interenserter som NHO, LO og Bygdeutviklingsfondet.

Aksjekapitalen blir fordelt på 400 aksjer, og disse fordeles mellom kommunene etter samme mønster som driften. Hver aksje lyder på 1 000 kroner. Nannestad kommune har allerede sluttet seg til planene. **ROB**

## De lærte om maling



Nannestad husflidslag har arrangert et kurs i malingskunst. Undervisningen foregikk på Heimskringla, der Marita Andersen og Wenche Ruud Teigen var læremestre. Gjennom 18 timer fikk her seks kvinner og en mann presentert grunnleggende lære om farger, romvirkning, tegning med kull og maling i olje og akryl. Her er det Wenche Ruud Teigen og Marita Andersen som gir gode råd til elevene Mona Berge fra Åsgreina, Ragnhild Lindbøl fra Jessheim og Johanne Ulnes fra Nannestad. **ROB**

## Fiskekort også i Leirelva

Leiravassdraget og Rømua utmarkslag har lagt opp sine arbeidsplaner, blant annet er det her vedtatt at det skal selges fiskekort fra i år.

Samtidig skal informasjonen ut til elveveierne bedres, og arbeidet med tilrettelegging av fiskeplasser skal videreføres. Kartlegging for å vurdere tiltak for fiskebestanden er også på gang.

Fiskekort skal selges gjennom selvbetjeningsskasser og der det idag selges kort for

Romeriksåsens fiskeadministrasjon. Årskortet skal koste 150 kroner og ukeskort 50 kroner.

Leira har i alle år vært en yndet fiskeplass. Elva er lett tilgjengelig, og det er mange fine fiskeplasser. Trafikken langs elva har da også vært ganske stor, uten at dette har gjort skade på nærliggende åker og eng. Det oppfordres fortsatt til å fare varsomt med marka langs Leira. **SEK**



Langs Leira er det mange fine fiskeplasser, slik som her ved Skjennumlandet.

## Støtte til vannverk

Heggetjern vannverk, som forsyner Sandnesseter i Nannestad og Rustad i Hurdal, har søkt de to kommunene om tilskudd og garanti for forbedringer av verkets tekniske installasjoner. For sin del har nå Nannestad kommune vedtatt å gi et tilskudd på 33 000 kroner, og samtidig gitt garanti for inntil 35 prosent av eventuelle driftsunderskudd ved vannverket. Det blir også gitt samme prosentvise garanti for et låneopptak på inntil 1 200 000 kroner.

Som betingelser krever kommunen at alle som bor innen vannverkets naturlige forsyningsområde har rett til å bli knyttet til vannverket, og at det for hvert år skal legges fram regnskap og rapport om drift og vedlikehold av verket. Videre skal avgifter for tilknytning og årsavgift ikke være lavere enn de til enhver tid gjeldende kommunale avgifter. Det forutsettes at vannverkets avgifter skal dekke de forpliktelser som vannverket påtar seg, slik at kommunens garantier ikke blir gjort gjeldende. Eventuelle driftsunderskudd som likevel må dekkes av kommunen skal føres som rente- og avdragsfrie lån og akkumuleres i vannverkets regnskap. **ROB**

# Bo- og servicesenteret vil koste 35,5 millioner

I økonomiplanen for 1997-2000 er det avsatt 31 millioner kroner til bygging av et bo- og servicesenter i tilknytning til Sykehjemmet. Det er nå klart at det er behov for ytterligere 5,5 millioner kroner, slik at totalkostandene er beregnet til 35 550 000 kroner.

Det var et prosjektvalg som først la fram kostnadsoverslaget på vel 31 millioner kroner, og beløpet ble vedtatt som ramme for byggeplanen. En nyere komite høynet senere byggesummen til 31 190 000 kroner.

## PÅPLUSSINGER

Men de antatte utgiftene fortsatte å stige. 750 000 kroner måtte plusses på til ekstra lydisolasjon og 900 000 kroner til møblering av fellesrom og kontorer. Ved detaljprosjekteringen ble det videre klart at det må bygges tilfluktsrom, kostandsberegnet til 1,9 millioner kroner. Også omlegging av kloakksystem og endret fasade vil føre til økte kostnader. Prisene ved innhentede

## Valgstyre

Etter innstilling fra valgstyret har kommunestyret enstemmig valgt ordfører Hans Fredrik Bang (SP) som valgstyrets leder. Nestleder er Ingjerd Enger fra Arbeiderpartiet.

anbud viser også at det er økning i forhold til tidligere beregninger.

## UTSATT ADMINISTRASJONSBYGG

Kommunen har idag tre investeringsprosjekter som det er avsatt midler til uten at de er iverksatt. Dette er 9,7 millioner kroner til bibliotek, 15 millioner til utvidelse av administrasjonsbygg og samme beløp til anlegg av veier og sykkelstier. For å dekke opp de økte utgiftene til bo- og servicesenteret blir nå utvidelsen av kommunens administrasjonsbygg utsatt i tid.

Det blir nå inngått kontraktsforhandlinger med Eide Entreprenør A/S om det bygningsmessige arbeidet. Luftkvalitet A/S er innstilt for ventilasjonsarbeidene, Halvorsen og Sønn A/S for rør-, sanitær- og varmearbeidene og Næss Installasjon A/S for de elektrotekniske arbeidene. **ROB**

## Driftstilskudd til helsepersonell

Kommunen har foretatt en revisjon av takster og driftstilskudd for privatpratiserende helsepersonell. Dette går ut på at legenes driftstilskudd på 369 900 kroner pr år opprettholdes, og at tilsvarende tilskudd for fysioterapeuter økes fra 151 896 kroner til 153 600 kroner. **ROB**

# Støtte til Heggetjern vannverk

Kommunen gir tilskudd til A/L Heggetjern vannverk på 33 000 kroner. I tillegg stiller kommunen garanti for inntil 35 prosent av eventuelle driftsunderskudd for verket. Heggetjern vannverk leverer vann til abonnenter i Hurdal og Nannestad.

Samtidig stiller kommunen garanti for inntil 35 prosent av totalt låneopptak på inntil 1,2 millioner kroner. Som vilkår stiller kommunen at programmet for vannforsy-

ning legges til grunn, og at alle som bor innen vannverkets naturlige forsyningsområde har rett til tilknytning. Vannverket skal videre hvert år fremlegge regnskap og rapport om drift og vedlikehold til kommunen.

Avgifter for tilknytning og årsavgift skal ikke være lavere enn de til enhver tid gjeldende kommunale avgifter. Det forutsettes forøvrig at vannverkets avgifter skal dekke de forpliktelser vannverket påtar seg, slik at kommunens garantier ikke blir gjort gjeldende. **ROB**

## Tilskudd fra OSL er fordelt

Kommunen får i år et tilskudd på 656 700 kroner fra OSL. Kommunens økonomiutvalg har nå fordelt disse midlene således:

- 170 000 kroner går til lønn og kjøregodtgjørelse for tiltakskonsulenten
- 50 000 kroner går til driftsbudsjettet for samme konsulent
- 30 000 kroner går til leie av servicekontor i Moreppen
- 40 000 kroner går til lønnsutgifter for "hjemmehjelp med vinger"
- 20 000 kroner går til driftsbudsjett for samme hjelp
- 30 000 kroner brukes til tilskudd til grendelagene i flyplassens nærområder
- 40 000 kroner brukes til tilskudd for tiltak for barn og unge
- 15 000 kroner brukes til tilskudd for prosjekt "Hestehov"
- 50 000 kroner avsettes til teknisk/juridisk/økonomisk bistand i forbindelse med flyplassutbyggingen
- 184 670 kroner avsettes til uforutsette utgifter som er nødvendige for forebygging av negative helsemessige og sosiale konsekvenser av hovedflyplassutbyggingen.

**ROB**

## Hvilke butikker savnes i Nannestad?



Wenche Ruud Teigen, Holter  
- Det hadde vært fint med en Bogerud-avdeling i Nannestad, ellers savner jeg en gavebutikk og apotek.



Sissel Eliassen, Nannestad  
- Det er fint at det er kommet butikk med klær for barn, men jeg savner et miljø rundt butikken. Noe som gjør at man oppsøker Nannestad for mer enn en nødvendig handel.



Berit Skjennum, Maura  
- Jeg savner en konfeksjonsforretning med større utvalg for litt mer voksne/eldre, barnetøy og undertøy, bok- og papirhandel og apotek. **MA**

# Stor fotballinteresse



Maken til engasjement og interesse for fotball er det lenge siden det er registrert. Både på elite-nivå og i de aldersbestemte klassene er det full fart. En forholdsvis tidlig vår gjorde banene spilleklare allerede i mars måned. Da har i tillegg innendørstreningen foregått helt siden i fjor høst. Det skal bli spennende å se hva bygdas lag kan få til i løpet av sesongen. Mange er engasjert både av spillere, trenere, ledere og foreldre. Bildet av lilleguttspillerne til Holter og Åsen kan stå som eksempel for årets hektiske fotballsesong. **SEK**

# Sluttet som helsesjef



Ørn Terje Foss, som nå har sluttet som helsesjef og kommunelege. Han fortsetter i bedriftshelsetjenesten i kvart stilling.

## Misnøye mot restriksjonsplan

**Kommunen signaliserer misnøye mot den foreslåtte lokaliseringen av de tekniske installasjonene DVOR/DME og TACAN ved hovedflyplassen, samt utformingen av ytre vurderingsområde for disse enhetene.**

Det blir samtidig understreket at restriksjonsplanen vil bety innskrenkninger av rådigheten over egen eiendom for en rekke grunneiere. Det forutsettes her at OSL stiller nødvendige midler til disposisjon for juridisk bistand for de berørte.

Under utarbeidelsen av den statlige reguleringsplanen for flyplassen ble det forutsatt at det skulle lages en egen restriksjonsplan som sikrer et luftrom fri for fysiske hindringer og andre ting som kan hindre flyplassens navigasjonsutstyr.

Etter at restriksjonsplanen har vært ute til offentlig ettersyn vil OSL vurdere de inn-

komne uttalelser og i samarbeid med en arbeidsgruppe foreslå eventuelle endringer. Luftfartsverket, i samarbeid med OSL, utarbeider så den endelige innstillingen til Samferdselsdepartementet.

- Nannestad kommune vil komme med en utfyllende høringsuttalelse senere. I denne omgang er det viktig å peke på en del forhold som er av betydning for kommunens innbyggere. Dette gjelder både de rådighetsinnskrenkninger for arealer som blir berørt og andre ulemper som følge av restriksjonsplanen, sier rådmann Josef Hersløv.

Det er først og fremst områder i Morepen, nordvest for vestre rullebane, som blir mest berørt av planen. Dette skyldes lokaliseringen av de to navigasjonsstasjonene nord for vestre rullebane, der det rundt disse må det være soner fri for vegetasjon.

**ROB**

**Helsesjef, kommunelege I og den fremste forkjemper i kampen mot flystøy, Ørn Terje Foss, har sluttet i sin ledende stilling innen kommunens helseadministrasjon. Han fortsetter imidlertid som bedriftslege i Nannestad i kvart stilling.**

Foss hadde sin første turnustjeneste i Nannestad i 1982, og i 1983 var han distriktslege i et halvt år. Fra 1993 til 1997 har han vært kommunens helsesjef.

- Ørn Terje Foss har vært en god ambassadør i det forebyggende helsearbeidet, og en foregangsmann i forholdet støy og miljø. Hans arbeide er høyt verdsatt i Nannestad og også i andre instanser. Han har gjort et banebrytende arbeide innen helsetjensten, og han har satt følgene av flystøy på dagsorden. Vi har dratt store vekslere på hans arbeidskapasitet, kanskje for store, sa ordfører Hans Fredrik Bang i avskjeden med den avtroppende helsesjef.

**ROB**

## Vant 750 000 kroner!

**Lilly Pettersen fra Maura kunne en vinterlig lørdagskveld innkassere hele 750 000 kroner som toppgevinst i Extra.**

- Jeg spiller som regel for et par hundre kroner i uka. Vi har forøvrig vært engasjert i tipping, Lotto, Flax og Extra gjennom mange år. Spesielt spennede synes vi det er med Extra, der en kan følge med i mulighetene på TV.

Lillys vinnerkupong ble innlevert i Bjerke S-marked. Det ser ut til at nettopp denne forhandleren gir lykke til de som satser, da det ikke er så lenge siden en Lottokupong innlevert der gav toppgevinst på over åtte millioner kroner.

*Odd og Lilly Pettersen er begge lykkelige etter Extra-trekningen som gav hovedgevinst på 750 000 kroner.*



# Hovedkloakk Maura-Nannestad

Firmaet Furuseth Maskin/Tero Anlegg er valgt som entreprenør for hovedkloakken fra Maura til Nannestad sentrum. Kontrakten har en kostnadsramme på syv millioner kroner.

Nannestads hovedkloakk til Ullensaker grense blir utbygd i tre etapper. Den første mellom Ullensaker og Møllerstad i Moreppen. Etappe to gjelder strekningen Møllerstad-Nannestad sentrum, og tredje etappe er strekningen fra Maura til Nannestad sentrum.

For alle etappene har det vært åpne anbudsrunder. I alt åtte entreprenører viste sin interesse for utbyggingen av tredje etappe. Anbudsprisene varierte fra det rimeligste fra Furuseth Maskin/Tero Anlegg på 6 313 675 kroner til det dyreste på 11 741 817 kroner. Avstanden mellom laveste tilbud og det nest laveste var forøvrig på 1,4 millioner kroner, eller 23 prosent. Det valgte firma kan utføre jobben på 120 dager.

Kommunen, gjennom Nannestad vannverk, har gode erfaringer med det valgte firmaet, som er et samarbeid mellom Furuseth Maskin på Algarheim og Tero Maskin A/S fra Jevnaker.

For anlegget er det innhentet Statens Vegvesens tillatelse til nærføring og kryssing av Riksveg 120. Den endelige plasseringen av pumpestasjonene langs traseen kan ikke bestemmes før det er gitt avkjøringstillatelseter. **ROB**

## Bygdespeilet økonomisk sikret

Det har vært stor usikkerhet om den økonomiske deknningen for utgivelse av Nannestad kommunes informasjonsavis Bygdespeilet. Nå er imidlertid penger bevilget som sikrer fortsatt utgivelse ut året. En administrativ informasjonsgruppe skal tiltre det eksisterende redaksjonsutvalget, mens ROB fortsetter som såkalt faglig rettleder.

## Skistipend til Bjerkeløpere

Katrine Aas Krog (14) og Sigurd Fjeldbo (15), begge fra Bjerke idrettslag, er hver tildelt 3 000 kroner fra Bjørn Dæhlies fond til skiidrettens fremme i Nannestad.

Det er kommunens omsorgs- og oppvekstutvalg som fordeler disse idrettsstipendene, som hvert år deles ut til unge representanter som kan vise til gode resultater innen alle grener av skiidretten. Stipendmottakerne må være i alderen fra 14 til 18 år, og det utdeles årlig ett stipend til en jente og ett til en gutt.

Det er idrettslagene tilsluttet bygdas idrettsråd som stiller forslag på kandidater til stipend. Hovedvekten ved vurderingen av hvem som får dette legges på resultater oppnådd i kretsrenn, hovedlandsrenn og junior-NM. Det er en oppnevnt komite med representanter fra bygdas idrettslag, leder av idrettsrådet, en fra omsorgs- og oppvekstutvalget og kultursjefen som prioriterer de innkomne forslagene. **ROB**

# STORTINGSVALGET 1997

## Valglokalenes åpningstider

Søndag 14. september

kl. 13.00-18.00

Mandag 15. september

kl. 09.00-20.00

## Offisielle valglistene

Det Liberale Folkepartiet

Det norske Arbeiderparti

Fedrelandspartiet

Fremskrittspartiet

Hvit Valgallianse

Høyre

Kristelig Folkeparti

Miljøpartiet De Grønne

Naturlovpardiet

Norges Kommunistiske Parti

Pensjonistpartiet

Rød Valgallianse

Senterpartiet

Sosialistisk Venstreparti

Venstre

## Endring av stemmekretser

Fra 1997 er det vedtatt at stemmekretsene skal være lik skolekretsene. Det betyr at stemmekretsene Folkets Hus, Moreppen, Steinsgård og Sandsnesseter er nedlagt.

Stemmestedene blir barneskolene (NB! Kommunehuset er ikke lenger stemmested!). Det er samtidig gjort endring innenfor stemmekretsene fra tidligere valg ved at oppsittere langs Låkedalsvegen fra Leira til Nordby vegdele, som tidligere har stemt på Folkets Hus, nå skal stemme i Preståsen stemmekrets. Oppsittere på Lybekk, som tidligere har stemt i Moreppen, skal nå stemme i Maura stemmekrets.

## Forhåndstemmegivning

Fra i år skal forhåndstemmegivningen foregå ved Posten i tidsrommet 15.7.-12.9. Der det er landpostruter vil oppsitterne som ønsker å forhåndsstemme kunne tilkalle landpostbudet ved bruk av den ordinære tilkallingsbrikken. Dette vil forenkle muligheten for å forhåndsstemme for de som har vanskeligheter med å komme til valglokale på valgdagene.

## Valgkort

Nytt i år er at det utstedes valgkort til alle stemmeberettigede som er innført i manntallet. Valgkortet vil blant annet inneholde opplysninger om valglokalets navn, adresse og åpningstid. Valgkortet skal benyttes ved all forhåndsstemmegivning. Velgeren oppfordres også å bringe valgkortet med til valglokalet.

## Ta vare på valgkortet!

## Institusjonsvalg

Nannestad Alderpensjonat 3.9. kl. 10-12

Nannestad Sykehjem 3.9. kl. 13-15

Fagerli Sykehjem 4.9. kl. 10-12

Nannestad, 27.5.97

Lars Jahr

Valgstyresekretær



# Frivillighetssentralen åpen også på fredager

Siden sanitetsforeningen overtok driften av frivillighetssentralen har kontoret i Granåsgråden III vært åpent på mandager og onsdager. Nå er åpningstiden økt til også å omfatte fredager.

Da sanitetsforeningen sluttet med bygdas ambulansetjeneste, overtok foreningen ansvaret for driften av frivillighetssentralen. Styret for sentralen ble samtidig utvidet til ni representanter. Daglig leder for sentralen har siden vært Anne Marie Iversen. Hun fortsetter i stillingen med tjeneste på manda-

## Morsomt barneteater



Barneforestillingen "Ha det på badet" fikk en god mottakelse av et fulltallig og ungdommelig publikum i kommunehusets storsal. Her var det full fart gjennom hele forestillingen, som var enkel og lettfattelig for alle årganger. Også kostymer og sceneutstyr var enkelt, kanskje akkurat slik som de helt unge ønsker det. Når dertil de to "grisene", Roger Hilleren og Niels Petter Underland, fremførte sine versetekster med liv og lyst, måtte det hele bli moro. Det var teatergruppa Joker som sto for forestillingen, som gikk i arrangement av kulturkontoret. Her det de to "grisene" som gjøgler i stor stil i den populære barneforestillingen.

ROB

## Positiv årsplan for vegbygging

På planstadiet foregår det positive ting for vegutbyggingen i bygda. Flere prosjekter står på Vegsjefens plan, selv om det enda er uklart om når prosjektene blir tildelt penger og når de kan bli realisert.

Av riksveger er under planlegging ny RV 35 mellom Oppland grense og Gardermoen, samt utbedring av RV 120 mellom Erpestad i Holter og Gardermoen.

Videre planlegges gang- og sykkelveger langs riksvegene på strekningen Nannestad kirke/Prestmosvegen, Maura skole/Bispelivegen og Holter meieri/Eltonåsen. Kringlerdalen bru skal bygges om til det bedre, og

ger og onsdager, mens nytilsatt Ingrid Engestad står for tjenesten på fredager.

Frivillighetssentralen har nå omlag 30 hjelpere og i gjennomsnitt fra 60 til 70 brukere. Dette er i første rekke eldre som trenger en håndrekking, eksempelvis til skuss for besøk i butikk, bank, post, hos lege, i sykehus eller andre besøk. Ellers går det mye i praktisk arbeid som hagearbeid, mindre vedlikehold og reparasjoner i hus og hjem, vaktmesterjobber og til og med hjelp til bakst om det kommer gjester! Står noen i beit for å få nødvendige dokumenter skrevet, slik som selvangivelse eller utfylling av andre skjemaer, er det også hjelpere som trår til.

### SAMORDNER HJELP

- I tillegg til de praktiske oppgavene legger vi vekt på personlig kontakt og besøks-tjeneste. Mange setter pris på en prat, og vi stiller gjerne opp for å lese for brukerne. Ellers medvirker vi ved driften av kafeen i Nannestad sykehjem, og vi har besøksgruppe ved Alderspensionatet hver tredje torsdag, sier leder av sanitetsforeningen og frivillighetssentralen, Conny Dal.

- Hva er egentlig en frivillighetssentral?

- Dette er et kontor som samordner hjelpernes innsats overfor de som har behov for hjelp, enten til praktisk arbeide eller til kontakt på det mer personlige plan. Alt skjer på frivillig basis, og vi konkurrerer ikke med andre private eller offentlige tjenester. Tvert imot, vi skal være et supplement til disse, sier Conny Dal.

### ØNSKER FLERE

Frivillighetssentralene skal være et sted hvor gleden over å kunne bruke seg selv til hjelp for andre er den betaling som gis. Dette ut fra behovet for at noen trenger hjelp, mens andre ønsker å hjelpe. Idag er det 145 frivillighetssentraler rundt om i landet.

- Hvorledes kan en bli frivillig hjelper?

- Det er bare å melde fra til sentralen. Vi inngår aldri noen langsiktige avtaler. Men synes du at arbeidet er givende, noe de aller fleste hjelperne gjør, så fortsetter du. Vår oppfordring er derfor at alle som har litt tid til overs for en slik innsats melder seg til tjeneste, sier Conny Dal, som presiserer at behovet for slik hjelp er stort og at arbeidet gir gode resultater.

ROB

## Boligregistrering



Ingeniør Vidar Jahr og vannverksjef Arne Kristainsen er fornøyd med bygdefolkets reaksjon på registreringskjemaet for boliger.

Ifølge Nannestad vannverks reglement skal vannavgiften beregnes etter fast avgift pluss forbruk. Den faste avgiften følger den respektive boligs bruksareale. Alternativt kan abonnenten få avregning etter vannmåler. Da vannverket ikke hadde klar oversikt over alle abonnentenes bruksareale, ble det tidligere sendt ut et registreringskjema for å få dette klarlagt. Oppslutningen om registreringen var god.

- Vi er meget godt fornøyd med at så mange abonnenter har målt opp sine boliger og sendt sine meldinger til vannverket. Dette er noe som letter oss betydelig i forhold til om vi selv skulle reise rundt og måle opp alle boligenhetene.

Spørreskjemaet som ble sendt ut til abonnentene ba om opplysninger vedrørende den enkeltes bolig. Det gikk ellers fram av skjemaet hvorledes boligarealet skulle beregnes. Som en gulrot for at abonnentene raskt skulle innsende sine skjemaer ble det lokket med tre premier på hver 250 kroner. Det noe overraskende ved trekningen var at ingen av vinnerne hadde adresse Nannestad! Men alt foregikk i korrekte former, og vinnere ble Ronny Rustad fra Algarheim, Finn Gulbrandsen fra Oslo og Bjørn Morten Ottersen fra Oslo.

ROB

## Skolesjefen slutter

Skole- og barnehagesjef Gunnar Bye har sagt opp sin stilling med fratredelse ved skoleårets slutt. Bye har vært skolesjef i Nannestad i 10 år.



Skole- og barnehagesjef Gunnar Bye, som nå sier takk for seg.

ROB



# Nei til felles almenning!

Etter at de 235 stemmene var talt opp om eventuell sammenslåing av bygdas tre almenninger, viste det seg at det ikke ble nok flertall for en sammenslåing. For å opp-

nå dette måtte resultatet ha vært minst to tredjedels flertall. Resultatene spesifisert på de tre almenningene ble som følger:

| Almenning: | Avgitte stemmer | Jastemmer | Neistemmer |
|------------|-----------------|-----------|------------|
| Holter     | 76              | 17        | 59         |
| Nannestad  | 59              | 42        | 16         |
| Bjerke     | 100             | 54        | 45         |

Da det med dette ikke er oppnådd 2/3 flertall i hver almenning for sammenslåing, faller avtalen om sammenslåing bort. De tre

bygdealmenningene drives derfor videre som selvstendige økonomiske enheter.

SEK



Kari og Lars Haga avgir sine stemmer under årsmøtet i Nannestad almenning. Åse Kaksrud og Ole Johan Røtterud i valgkomiteen ser til at alt går for seg etter reglementet.

## Mange innvendinger mot øvingsfelt

**Forsvarets anbefalte forslag om etablering av nytt øvingsfelt i området Bergermoen sør blir ikke hilst med glede av Nannestad kommune. Innvendingene er mange, og i tilfelle etablering settes det bestemte krav.**

Kommunen påpeker at et øvingsområde her på 6 000 mål skogareale er et dramatisk tiltak i regionen, og at dette vil legge vesentlige begrensninger på friluftslivet til beboere rundt flyplassen.

### GARANTIER

Kommunen tar ellers til etterretning at Forsvarets øvingsvirksomhet blir påvirket av flystøy innenfor de nåværende anleggs- og øvingsområdene. Det anmodes om at det gjøres særlige anstrengelser for å finne løsninger der mer av dagens øvingsområde kan benyttes og nytt areale kan bli spart for inngrep.

Samtidig kreves at det blir avklart om den aktivitet som beskrives idag er et tak som kan fastsettes gjennom vedtak, hvilket vil si at det ikke oppstår nye krav om utvidelser av området for øving.

### EGENTLIG NEI

Nannestad kommune kan ikke akseptere økende virksomhet fra Forsvarets eller andre offentlige brukere som vil redusere områdets bruksverdi for allmenheten eller andre brukere. Videre kreves at de antyde-

de avbøtende tiltak må tas inn i reguleringsplanen. Kommunen vil her i planprosessen komme med mer detaljerte innspill og krav.

Det forutsettes at det foreslåtte arealet til øvingsområde opprettholder sin bruksverdi for friluftsliv og dyreliv, og at nødvendige tiltak iverksettes for å ivareta dette. I utgangspunktet kan ikke kommunen akseptere at øvingsområdet lokaliseres til Bergermoen. Dette forde arealenes muligheter for friluftsliv, elg og skogbruk dermed blir redusert.

Kommunen anser også den foreliggende konsekvensutredningen som ikke tilfredsstillende. Dette blant annet forde deler av konsekvensene for jordbruket er utelatt, samt at de økonomiske og lovmessige rammebetingelsene for fortsatt skogsdrift i området ikke er definert i utredningene.

ROB

## Boliger for psykisk utviklingshemmede

Kommunens økonomiutvalg har vedtatt at det skal bygges tre boenheter forbeholdt mennesker med psykisk utviklingshemming. Ingeniør Erik Eskild Engasjeres som prosjekt- og byggeleder, og rådmannen har fullmakt til å nedsette en byggekomite for prosjektet. Byggingen finansieres ved lån og tilskudd fra Husbanken. Totalt vil de tre boenhetene koste 4 176 000 kroner.

ROB

## Nye barnehagevedtekter

Kommunestyret har vedtatt nye vedtekter for de kommunale barnehagene. Samtidig skal rådmannen vurdere de praktiske og økonomiske konsekvensene av å holde barnehagene åpne også om sommeren. Det skal også utredes muligheter for døgnåpne barnehager, og administrasjonen skal se nærmere på behovet for pedagogisk konsulent i barnehageetaten.

ROB

## Elevene tok vaskejobb



Elevene Thomas Støer, Marianne Haraldsen og Maria Farstad oppmuntrer mens Rune Bekkelund gjør vaskejobben øverst på gardintrappa i en av ungdomsskolens klasserom.

Klasse 9D ved ungdomsskolen stilte en skoledag opp med skurebøtter og vaskekluter for å gi sitt klasserom en ekstra omgang med utvidet renhold. Nå ble det samtidig presisert fra såvel elever som lærere at denne vaskeprosessen ikke var ment som en protest mot dårlig renhold. Tvert imot, de som vanligvis står for det daglige renholdet ble gitt ros for vel utført arbeid. Men dette renholdet er begrenset til vask av gulv og renhold ellers i rommet. Når det gjelder høyere liggende ting som luftkanaler, toppen av skap og hyller og øverste veggdel faller disse utenom.

- Dette var en nødvendig jobb. Skolen har ikke råd til å engasjere ekstrarhjelp til slike vaskeoppgaver, og da fant vi ut at her måtte noe gjøres. Forskjellen er godt synlig, samtidig som vi får et bedre innemiljø i skolerommet vårt, sa medlem av elevrådet, Thomas Støer etter fullført vaskejobb.

ROB

# Klart nei til nattflyging!

**Kommunestyret har enstemmig vedtatt at det ikke er ønsket ordinær flytrafikk om natta på Oslo Lufthavn Gardermoen. Det aksepteres imidlertid at flyplassen holdes døgnåpen for å ivareta både den sivile og militære beredskap.**

Med nattetid mener kommunen fra klokken 23 til 07 fra søndag kveld til fredag morgen, fra 24 til 08 lørdag morgen og fra 24 til 09 søndag morgen.

## ALTERNATIVE KRAV

Dersom det likevel blir nattåpen flyplass, krever kommunen at det innen de nevnte nattetider ikke blir et støynivå som overgår 60 dB før avbøtende tiltak på berørt bebyggelse er gjennomført. Om flyplassen blir åpen tillates bare 15 flybevegelser på nattetid, forsinkede fly iberegnet. Landinger aller avganger i denne perioden belegges med ekstra avgifter, og mellom klokken 24 og 06 forsøkes flyplassen holdt stengt.

Ellers krever kommunen at motorprøving utover tomgang ikke skal finne sted om natta, samt at flyenes rusegrep må støysoleres slik at støyen fra denne ikke overstiger gjeldende retningslinjer for industristøy.

## STØYKRIKISK FLYHØYDE

Kommunen avviser ellers innføring av såkalt støykritisk flyhøyde. Alle fly skal følge utflygingsprosedyrene som tidligere beskrevet inntil støyen på bakken ikke overskrider 70 dB om dagen og 60 dB om natta. Bebyggelse som utsettes for støynivåer over disse verdiene skal vurderes for avbøtende tiltak. Under ingen omstendigheter skal støynivået inne i soverom og i hvilerom i skoler og barnehager overstige 45 dB.

Alle luftfartøy over 5 700 kg skal etter avgang stige til minst 6 000 fot med de hastigheter, bruk av motorkraft og vingeklaffer som er fastsatt som standard for vedkommende fly ved utstigning i støyomfintlige områder. Alle fly over 5 700 kg skal være etablert på forlenget senterlinje før terskel ved Solberg i sør og Mistberget i nord passerer og nedstigning til landing. Alle avvik fra de gitte retningslinjer skal rapporteres skriftlig til Luftfartsverket og til banokommunene.

## FLYTRASEENE

Primært ønsker kommunen at ingen fly som tar av sørover fra østre rullebane skal knekke vestover mot Holter. Disse flyene bør fly rettlinjet ut langs en linje i delet mellom Ullensaker og Gjerdrum kommuner. Sekundært ønskes at traseen går rettlinjet 3,5 nautiske mil og deretter vestover i grensen mellom Nannestad og Gjerdrum.

Videre kreves at flytrafikken på Gardermoen blir belastet med miljøavgifter med differensierte satser for dag, natt og avvik fra trase. Ved byggeforbud innenfor støysone II forutsettes at Luftfartsverket tar de økonomiske konsekvensene av dette. Ut over dette må Luftfartsverket dokumentere nødvendigheten av at den lengste rullebanen må nyttes til nattflyging. Videre må det ikke tillates oppsplitting av korridorene over friluft- og rekreasjonsområdene i Nordåsen og Romeriksåsen. Kommunen mener også at støykritisk flyhøyde og visuell innflyging ikke vil ha noen betydning for flyplassens kapasitet i overskuelig fremtid, og det kreves at forskriftene endres på disse punktene.

ROB

## «KJENDISEN»



*Dag Østli fra Maura er oppfordret til å komme med dagens historie. At det ble noe fra pølsebransjen var derfor ikke så overraskende:*

*- Mamma, mamma, kjøttsegeren skal dø i morgen!*

*- Hva er det du sier? Det tror jeg ikke på.*

*- Men mamma det er sant, for det står en stor plakett på vinduet hans: "Lever bare i dag!"*

*Dag Østli oppfordrer "butikkdame" Astrid Sollien fra Steinsgård i neste utgave.*

SEK

# Næringsssjefen i farta!



*Næringsssjef Dagfin Simonsen er en kar som er preget av at tingene skal skje raskt. Kanskje er det derfor at han har anskaffet seg en 1 100 kubikk Suzuki, med hester og aksellerasjon i store mengder. Næringsssjefen er bosatt på Røa i Oslo, hvorfra turen til Nannestad går raskt både i og utenfor rushtidene. Her er den raske næringsssjef klar for ny start utenfor kommunehuset.*

ROB

## Lærte om veving



*Her læres vevingens krevende kunst. Ved veven Ragnhild Eggum, omgitt av lærer Ellen Alm og elevene Ellen Stebekk og Grethe Kjørstad.*

En håndfull elever har gått i lære hos veveren Ellen Alm for å tilegne seg kunnskaper om hvorledes farverige og vakre sofere kan lages. På læreplanen sto blant annet renning og oppsett av vevstolene, "tre i hovler og skje", knytting av tråder, for så å la skyttelen gå. Undervisningen foregikk dels hos Ellen Alm og dels ved egentrening hjemme hos den enkelte deltaker. Her er det læremester Ellen som instruerer, omgitt av elevene Ragnhild Eggum vev veven, Ellen Stebekk og Grethe Kjørstad. ROB

# Nyttige maskiner for landbruket



Maskiner for behandling av stubbarealer og økonomi var temaene for en fagdag i Nannestad bondelag. Flere maskinfirma viste her løsninger for behandling av arealer som er overvintret i stubb. I tillegg holdt statskonsulent Knut Heie foredrag om maskinsamarbeid og maskinkostnader i landbruket, og Sparebanken NOR orienterte om aktuelle finansieringstilbud. Her er det Ole David Aas fra Maura, Nannestad bondelags leder Karl Henrik Laache, Hans Fredrik Bang fra Nannestad som sammen med Thor Egil Østengen fra Akershus Traktor som besker aktuell redskap for den forestående våronna. **ROB**

## Løkenelevene med egen kafedrift



Her sørger elevene Gaute Gjein, Henrik B. Sjølie og Stian Langerud for at gjestene Gro Døhlen, Karin Eriksen og Runhild Åstrøm får velsmakende mat i Løken skoles kafe for dagen.

Alle Løken skoles 28 sjetteklassinger var med på å skape en trivelig stund for sine gjester da de inviterte til egen kafe i skolen. Menyen var variert, fra vaffer til rundstykker, kaker, kaffe, te og saft, alt produsert og servert av elevene selv. Her fikk da også elevene praktisere sine tileg-

nede kunnskaper fra skolekjøkkenet. Det hele skulle samtidig bringes i økonomisk balanse, helst med overskudd. Hvilket innebar at elevene også måtte stå for regnskap, bestilling, prising og markedsføring.

**ROB**

## Fri skoleskyss

Omsorgs- og oppvekstutvalget har vedtatt at det fra skoleåret 1997/98 skal være fri skoleskyss for elever fra første til og med fjerde klasse der det er trafikkfarlig skoleveg.

Som trafikkfarlig i denne forbindelse regnes i Maura krets Riksveg 120 fra skolen mot Nordmorkorset og fylkesvegen vestover mot Vollaugmoen. For Preståsen krets gjelder det tilsvarende for Riksveg 120 både nordover og sydover, samt fylkesvegen mot Moreppen. I Kringler/Slattum krets defineres fylkesvegen nord/syd som trafikkfarlig. Ved Løken krets gjelder det samme for Riksveg 120 fra Fagerli, fylkesvegen over Hagamoen og strekningen fra Eltonåsen til Løken.

I vedtaket inngår at fri skyss bortfaller dersom det anlegges gangveg/sykkelveg eller fortau, slik at vegene blir mindre trafikkfarlige. **ROB**

## Støy skal vurderes

Skoleordningskomiteen har fremlagt sin innstilling tidligere. Omsorgs- og oppvekstutvalget vedtok da at kommunens administrasjon skulle vurdere flere punkter i innstillingen. Etter fornyet behandling i samme utvalg er det vedtatt at konsekvensene av støy og strategi i forhold til støyproblematikken ved skolene bør drøftes. Videre bør utviklingen av elevtallet vurderes ut fra de foreliggende prognoser. Også skolebygningenes kvalitet og egnethet inngår i samme vurdering, likeledes strategier for mulige tilpasninger til en strammere økonomisk situasjon.

Utvalgets vedtak har gått tilbake til skoleordningskomiteen, som sammen med administrasjonen skal vurdere den videre fremdrift. **ROB**

DET VAR EN GANG EN LITEN GUTT SOM GLEDET SEG TIL Å BEGYNNE PÅ SKOLEN. HAN VAR GLAD I Å LESE OG FAR HADDE SAGT AT PÅ SKOLEN

1. SKOLEDAG



SKULLE HAN FÅ LÆRE EN MASSE...

VELKOMMEN!

2. SKOLEDAG



I DAG SKAL VI SKRIVE A-ER!

3. SKOLEDAG



I DAG SKAL VI SKRIVE B-ER!

# 40 nye boliger i Nannestad sentrum

Det er planlagt bygging av 40 nye boliger i Nannestad sentrum. Utbyggingen vil bestå av 24 enheter i firemannsboliger og 16 i rekkehus. Utbygger er Nomentia Eiendom.

Den enkelte boenhet får varierende størrelse fra 60 til 105 kvm. Rekkehusenes leiligheter går over to etasjer, og enkelte av disse får i tillegg et loft på 26 kvm i en tredje etasje. Firemannsboligene fordeler seg med to boenheter i første etasje og to i annen. Leilighetene i annen etasje får utvendig trappeadkomst. Byggestedet er øst for kjøpmann Kaxrud og syd for Nannestad Stadion.

## SENTRALT

- Det er uttalt at Nannestad kommune ønsker økende sentrumsbebyggelse, og kommunens reguleringsplan tilsier det samme. Vårt utbyggingsprosjekt går ut på et marked for de som ikke ønsker egen enebolig. Dette kan være enslige både unge og eldre, eller unge par uten en større barneflokk. Vi har da også allerede registrert en etterspørsel etter nettopp denne typen boligtilbud, sier eiendomsutvikler Tore Verløy i Nomentia Eiendom A/S.

## SELVEIERLEILIGHETER

Prisene for den enkelte boenhet vil ifølge utbygger ligge på fra 795 000 kroner og oppover. Den som kjøper blir da full selveier av boligen. I den kommunale prosessen har utbyggingsplanen fått tilslutning. Total kostnadsramme for hele prosjektet beløper seg til omlag 30 millioner kroner. Byggestart er ventet allerede 1. juni. Det forutsettes

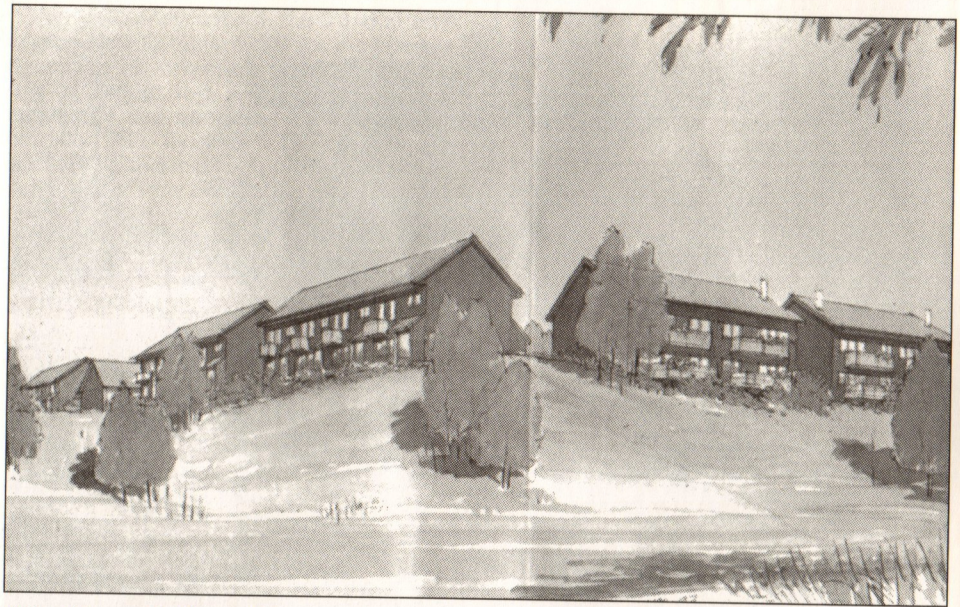

Slik vil de nye boligene i Nannestad sentrum ta seg ut sett fra syd.

at ny fremføringsvei skal bygges omtrent samtidig. Utbygger regner med at boligene skal stå innflyttingsklare kommende årskifte. Utførende entreprenør er byggmester og ingeniørfirmaet Arnt Borgen fra Ullensaker.

## NY VEG

I forbindelse med dette byggeprosjektet skal det anlegges ny tilførselsvei med avkjøring fra sentrumsveien like syd for nåvæ-

rende radio- og TV-forretning. Veien vil gå på baksiden av kjøpmann Kaxruds forretning, og den vil samtidig bli en avlastningsvei for trafikk til og fra Nannestad Stadion. Det er kommunen som står for anlegg av denne veien, og det opereres her med en anleggskostnad på 1,9 millioner kroner. Kostnader ved eiendomsavståelser kommer i tillegg. Det forutsettes at kommunen tar opp lån på 1,3 millioner kroner til dette veiprojektet. **ROB**

# Frafaller kravet om viltgjerder for RV 35

Kommunestyret har med 23 mot 14 stemmer vedtatt å godta Fylkesmannens meklingsforslag om å frafalle kravet om sammenhengende viltgjerder langs ny Riksveg 35 over Hadelandsåsen.

Dette til tross for at en enstemmig vilt-nemnd og plan- og utviklingsutvalget hadde anbefalt å ikke godta meklingsforslaget. På den annen side hadde rådmann Josef Hersløv innstilt på godkjenning.

## INNSIGELSER

Da kommunestyret behandlet reguleringsplanen for ny RV 35 mellom Oppland grense og Slettmoen i 1996 satte kommunen som krav at vegstrekningen skulle sikres med sammenhengende viltgjerder og planfrie kryssninger for vilt og husdyr før vegen kunne tas i bruk.

Statens Vegvesen hadde innsigelser mot kommunens krav, og Fylkesmannens miljøvern-avdeling hadde innsigelse ut fra utilstrekkelige hensyn til viltet. Dermed var det tre forskjellige meninger i saken, og dette var grunnlaget for Fylkesmannens meklingskonklusjon her ble at det anlegges fire til fem viltkryssninger med tilhørende ledegjerder. Samtidig ble kommunen oppfordret til å omgjøre sitt vedtak om rekkefølgebestemmelsene i utbyggingen. Dette siste etter forsikring fra Vegsjefen om at fullføringen av hele RV 35 innen Nannestad ville bli prioritert.

- Mulighetene for heltrukket viltgjerde ble lite diskutert i meklingsmøtet, og det virket som det var avgjort på forhånd at en slik løsning var lite aktuell. Også Fylkesmannens miljøvern-avdeling var kritisk til et slikt gjerde. Da regionale viltmyndigheter og Fylkesmannen ikke går inn for gjerde, er det lite trolig at miljøverndepartementet kommer til et annet resultat, var rådmann Hersløvs vurdering, og han anbefalte meklingsforslaget godtatt.

## IKKE ENDELIG NEI

- Konklusjonen fra "Elgprosjekt Øvre Romerike" er ikke et nei til viltgjerde, men et ønske om å få en bedre dokumentasjon på virkningen av vegen, sa Hanne Mæland (H) i kommunestyret. Hun viste til at RV 35 ville gi bedre bomiljøer både i Maura og Preståsen, og mente det var viktig å få fortgang byggingen av vegen. Mæland støttet rådmannens anbefaling om å godta meklingsforslaget, med tillegg av at utgiftene til gjerder skulle inkluderes i anleggskostnadene.

Cato Sand (SP) pekte på viktigheten av å unngå elgkollisjoner for å spare både mennesker og dyr. Harry Lindberg (AP) støttet meklingsforslaget, og var redd for at hele prosjektet kunne bli utsatt om dette ikke ble godtatt.

- Vi oppnår intet ved ikke å godta forslaget. Vegvesenet har da heller ikke sagt nei til gjerde, sa Jon Eide (FrP).

## 23 MOT 14 STEMME

- Dette er en merkelig situasjon og en snuoperasjon, der mye synsing er inne i bildet. Intet bør være uprøvd, derfor bør saken gå videre til departementet, sa Bente Nygård (V), som trodde på en rask avgjørelse der. Vivi Lindholm (AP) kunne ikke forstå at Nannestad ville godta en nestbest løsning, og stemte for viltgjerder.

Resultatet ble at rådmannens forslag om å godta Fylkesmannens meklingsforslag ble vedtatt med 23 mot 14 stemmer. Mindretallet stemte for fortsatt krav om viltgjerder langs RV 35 over Hadelandsåsen. Dette var seks representanter fra SP, tre fra Venstre, to fra KrF, to fra SV og en fra AP. **ROB**

## Representasjon i styrer

Som kommunens representant til Gjermå Energi's styre er valgt Morten Soma, med Haagen Skjennum som varamedlem. Til representantskapet i samme er valgt Olav Langørgen og Hans Fredrik Bang, med Jon Sundby og Bjørn Ludvigsen som varamedlemmer.

Samtidig er Hans Thue valgt som styremedlem i Øvre Romerike Industriservice A/S, med Alfred Roland som vararepresentant. Som Nannestad kommunes representant til styret i Eidsvoll Industri A/S og Ullensaker Industri A/S er valgt Arne Fjellheim. **ROB**

## Aktiv sanitetsforening

- Vi kan se tilbake på 1996 som et nytt aktivt år. Stadig nye oppgaver opptar oss, og våre medlemmer er ikke redde for utfordringer og engasjement, er leder Conny Dals attest til sanitetsforeningens medlemmer.

Som vanlig har sanitetsforeningen gitt betydelig økonomisk støtte til en rekke organisasjoner og institusjoner. I tillegg er det anskaffet og fordelt til pleie- og omsorgstjenesten hele 14 trykghetsalårmer.

### JUBILEUMSÅR

Flere arrangementer i 1996 ble holdt i forbindelse med at Norske Kvinners Sanitetsforening kunne feire ett hundre år. Det ble også gjennomført ofring i bygdas kirker til arbeid mot vold blant barn og ungdom.

26. februar deltok sanitetsforeningens styre og æresmedlemmene Olaug Bogen og Astrid Bjerke i Norske Kvinners Sanitetsforenings jubileumsmarkering i Oslo rådhus. Den lokale sanitetsforeningen satte ellers i juli søkelyset på mat i skolen. Ved et større arrangement i kommunehuset var det kåserier ved Ingrid Espelid Hovig og Gunn Elin Aa Bjørneboe fra Statens ernæringsråd om aktuelle ernæringssemner.

### SKOLEFROKOSTER

Årets sommertur sammen med bondekvinnelaget gikk til Drammen, Hokksund, Borre, Horten og Åsgårdsstand. Under Sanitetens uke ble det blant annet holdt grendemøter, skolefrokoster for bygdas skolelever og informasjon om sanitetens arbeide. I alt deltok 600 skoleelever i disse frokostene.

Helse og velvært har gått igjen som en ledende tråd i sanitetens arbeide. Dette fortsetter, selv om nye tider og nye behov har ført til endrede oppgaver. I samsvar med sitt formål har sanitetsforeningen støttet opprettelsen av et psykiatrisk aktivitetssenter i tilknytning til Alderspensionatet. Ellers har foreningen arrangert hyggekvelder for eldre, og det er gitt 10 000 kroner til anskaffelsen av CT-utstyr til Stensby sykehus.

### FRIVILLIGHETSSENTRAL

Siden 1994 har Nannestad sanitetsforening hatt administrativ og økonomisk styring av den lokale frivillighetssentralen. Oppgavene her viser en jamn stigning, og det er nå registrert 35 hjelpere og 60 brukere. Frivillighetssentralen holder hus i Granåsgården III, med åpningstider på mandager og onsdager. Ellers er "Handletralla" ved Alderspensionatet og Sykehjemmet både nyttige og populære tiltak. Denne tjenesten drives i sin helhet av sanitetsforeningen.

Nannestad sanitetsforening er hovedorganisasjonen, mens det er lokale enheter i Holter, Bjerke, Åsgreina, Stensgård og Nannestad. Hver av disse gjennomfører sine egne møter og arrangementer i hver sin krets.

Styret i sanitetsforeningen består nå av Conny Dal som leder, Marit Berntsen som nestleder, Marit Jahr som kasserer, Sissel M. Harstad som sekretær og Margit Arberg, Marit Holter og Gerd Rustad som øvrige styremedlemmer.

ROB

## Rundt kaffevarmen



Jens Kaxrud, Sverre Pettersen, Rolf Olsen, Åge Fjeldberg, Hans Olav Røtterud, Ellen Lerberg, Hans Lerberg og Kåre Nilsen har vært i skogen før. Det er derfor ingen tilfeldighet at nettopp disse personene påtreffes på en fin dag midt i påsken 1997.

**Når erfarne skogsvandrerer treffes til hyggelig lag midt inne i de dypeste nannestadskoger, ja da blir det ikke så reint lite prat om både det ene og det andre. Denne dagen arrangeres nærmest som en tradisjon hver skjærtorsdag og på samme sted.**

Utgangspunktet er nok isfiske, hvor det skal jaktes etter svømmende individer som ikke alltid er like lette å lure. Som regel får fisken være i fred for både kroker og agn. Verre blir det nok for den samme fisken utpå sommeren. Mye av praten rundt kaffevarmen går på jakt, fiske og hvordan det egentlig blir med naturen og friluftslivet i framtida. Hvordan blir det for våre etterkommere, hva med Gardermoutbyggingen og dens innflytelse? Det er mange meninger og sikkert også mange gode ideer om hva som er det beste. Alle ved kaffevarmen er enige om at naturen må vernes og allemansretten må opprettholdes.

Noen må jobbe for at alle fortsatt skal kunne nyte godt av denne friheten. Det ligger alltid truende elementer på lur. Gamle og gode historier fra den eldste "forsamlingen" blir servert, og krydrer samtaleemnene.

## Beklager utsettelse av RV 120

**Nannestad kommune beklager sterkt at Vegsjefen i sitt budsjettforslag for 1998 har utelatt bevilgninger til vegprosjektene RV 120 Erpestad - Gardermoen og RV 174 Industrivegen - Jessheim Nord.**

Begge disse vegene inngår som viktige elementer i vegsystemet i tilknytning til hovedflyplassen. Kommunestyret minner derfor om at det er påtrengende nødvendig at disse prosjektene er ferdigstilt samtidig med flyplassens åpning.

En ytterligere utsettelse vil føre til negative trafikkkonsekvenser for hele Romerike. Romerike regionråd krever derfor at disse

Hva er en dag på skogen uten kaffevarme og kaffelars? At det nytes diverse annet smågodt hører også med. Her går det med både flek og grillpølser i kilovis. Når dagen attpåtil var fin værmessig, ble det mange timer på isen og rundt varmen. Det er å håpe at almenninga ikke sender regning på antall kubikkmeter med tørrgrøn! Etter mange timers forbruk av ved, måtte det nødvendigvis bli noen fellinger. Kanskje kan forbruket gå på konto for tynning?

SEK

## Ledsagerbevis

Omsorgs- og oppvekstutvalg har vedtatt at det skal innføres en ordning med ledagerbevis for funksjonshemmede med behov for bistand. Dette gjelder for bruk ved arrangementer i kommunal regi, eller der arrangør mottar kommunal underskuddsgaranti. Samtidig anmodes alle lag og organisasjoner innen kommunen om å innføre en tilsvarende ordning. Det er kultursjefen som utsteder ledsagerbevisene, og ordningen trer i kraft fra 1. juli i år.

ROB

vegprosjektene gjeninnføres i prioriteringslisten for riksveganlegg, slik at de kan ferdigstilles som tidlige forutsatt.

- Veganleggene er som tidligere nevnt direkte foranlediget av flyplassbyggingen, og de har derfor betydning langt ut over det som gjelder Romerikeregionen. Det forutsettes derfor at prosjektene prioriteres fram uten konsekvenser for de øvrige riksveganleggene i Akershus. Oslo Hovedflylass anmodes samtidig om å vurdere forskuttering av utgiftene til utbygging av disse anleggene av sine egne midler, heter det i en uttalelse fra Nannestad kommune.

ROB

# Dæhlieløp og heder til bygdas skiløpere

Nannestad skiklubb gjorde en stor innsats, skaffet den nødvendige snøen og arrangerte et prikkfritt Dæhlieløp. Etter vel avviklet løp for de yngre årgangene var nannestadfolket og andre samlet for å hedre bygdas utmerkede skiløpere. Først og fremst verdens beste i sporet, Bjørn Dæhlie. Men også Thomas Alsgård, Magne Lunde, Øyvind Mobakken og Terje Smevold fikk sin fortjente hyllest.

Til tross for meget stor deltakelse ble selve skirennet avviklet på rekordtid. Hvor mange tusen som fulgte Dæhlieløpet er det ikke mulig å si, men det har neppe tidligere vært samlet så mange mennesker i Nannestad sentrum.

## "NANNESTADGENSERE"

- Dette har vært en fantastisk dag. Alle disse mesterskapene har gitt oss nannestad-sokningene et privilegium, sa ordfører Hans Fredrik Bang, som benyttet anledningen til å fremheve de ypperige treningsmulighetene bygda kan by på.

Som kommunens gave for innsatsen fikk Thomas Alsgård, Magne Lunde, Bjørn Dæhlie, samboer Vilde og lille Sivert overrakt hver sine "Nannestadgensere", mens Øyvind Mobakken og Terje Smevold fikk gavekort av tilsvarende verdi. Videre van-



Full innsats fra de yngre årganger i årets Dæhlieløp.

ket det til Bjørn gave fra Nannestadalmendingene, Holter idrettsforening, Bjerke idrettslag og Åsen idrettslag.

## VERDIG AVSLUTNING

Møtet med skitoppene og et påfølgende utendørs underholdningsprogram varmet opp i vårveret. Her var det frisk musikk ved Maura skoles musikkorps og Eker/Preståsen skolekorps. Den unge stand-up-komikeren Vegard Mikalsen høstet fortjent applaus. Con Vita-koret viste at de også behersker en utendørs opptreden, og Steinsgårdkroken spell- og danselag vartet opp med friske rytmer og melodier.

Bjørn Dæhlie takket på egne og sine skikameraters vegne for et fint arrangement. Og møtet med bygdas egne skihelter satte et verdig punktum for årets Dæhlieløp!

ROB

## Ønsker miljøvernleder

Årsmøtet i Bjerke jeger- og fiskerforening gir honnør til kommunen for at viltneimnd og innländsfiskenevnd blir opprettholdt. Samtidig henstiller foreningen til kommunen om at stillingen som miljøvernleder blir gjenopprettet og besatt.

Bjerke jeger- og fiskerforening ser med bekymring på det presset som idag er mot utmarks- og friområdene i kommunen. Denne bekymringen vil neppe avta fremover etter etableringen og senere åpningen av hovedflyplassen på Gardermoen.

- Friområdene er trolig ett av de største aktivum kommunen har idag. Dette er noe som er med på å gi bygda preg av en moderne kommune med basis i jord- og skogbruk, med høy livskvalitet for innbyggerne. Verdien av utmarks- og friluftsområdene vil trolig bli enda større i fremtiden etterhvert som urbaniseringen og befolkningsveksten øker i kommunen og på Romerike. Begrepet "Friluftslivsbygda" vil kunne bli et reelt begrep, hevder Bjerke jeger- og fiskerforening, som mener det er svært viktig at det forefinnes en sektorovergripende ivaretagelse av miljøvernet i bygda.

ROB

## Skogkulturmidler

Landbruksavdelingen hos Fylkesmannen har meddelt kommunen at det er fordelt 76 500 kroner til ekstraordinære skogkulturtiltak i år. Kommunen skal utarbeide rapport som viser hvorledes midlene blir brukt til planlegging, oppsøkende virksomhet, skogdager eller andre tiltak.

- Det er viktig å få synliggjort hvor mye ekstra skogkulturarbeid satsingen medfører. Hensikten er å kunne måle effekten av de investerte midlene i de forskjellige prosjektene, sier fagkonsulent Fredrik Lindemann ved Fylkesmannens landbruksavdeling, som presiserer at målet for disse aktivitetene er økt kvalitetsproduksjon.

ROB



Velvalgte ord fra ordfører Hans Fredrik Bang til bygdas store skiløpere Bjørn Dæhlie, Thomas Alsgård, Magne Lunde, Øyvind Mobakken og Terje Smevold.

# Søkelyset på krise og katastrofer



Panelet i beredskapsdebatten i Bjerke velhus. Fra venstre ordfører Hans Fredrik Bang, rådmann Josef Hersløv, teknisk sjef Ingolf Skaldebø, Jorunn Sjøli fra Norske Kvinners Sanitetsforening og lensmann Jan Kittelsbye.

## Hvorledes den enkelte og samfunnet kan forberede seg på og forholde seg ved en krise- eller katastrofesituasjon sto på programmet for sanitetsforeningens vårmøte i Bjerke velhus.

Beredskap i hjemmet og samfunnet generelt var emnene for Jorunn Sjøli fra beredskapskomiteen i Norske Kvinners Sanitetsforenings innledende kåseri. Hun berettet blant annet om oppgavene til Kvinnes Frivillige Beredskap (KFK), en organisasjon som er et resultat av et samarbeid mellom syv forskjellige landsomfattende humanitære, kulturelle og faglige organisasjoner.

### BEREDSKAP

KFK ble stiftet i 1951, da krigen enda sto klart i minnet. Beredskap i forhold til krig er da også fortsatt en viktig post på programmet. Men idag er begrepet beredskap utvidet til å gjelde overfor naturkatastrofer, landets matvareforsyning i en krisesituasjon, medisinsk beredskapslagre og kjernekraftulykker. Organisasjonen arbeider for å spre opplysning om Norges totalforsvar og for å styrke det sivile samfunns muligheter til å møte krisesituasjoner i fred eller krig. Det arbeides aktivt på dette området på såvel kommuneplan som fylkesplan og sentralt.

### NYE OPPGAVER

I sitt kåseri i sanitetsforeningen tok Jorunn Sjøli utgangspunkt i at Norske Kvinners Sanitetsforening er tuftet på arbeidet med beredskap. Hun gav her et historisk til-

## Serveringsbevillinger

Kommunen har gitt alminnelig skjenkebevilling for øl, sterkøl, vin og brennevin til Sigrud Berntsen ved Gardermoen Bed and Breakfast. Bevillingen gjelder fram til 3. mars år 2000.

Samtidig er Ole Marius Adolfsen gitt skjenkebevilling for øl og vin ved Jonsrud Pizza i Maura. Også her gjelder bevillingen fram til mars år 2000. **ROB**

bakeblikk, men minnet samtidig om at organisasjonen stadig er opptatt av nye oppgaver. Det ble her blant annet vist til dagens formålsparagraf, som omfatter oppgaver innen helse- og sosialsektoren, miljøberedskap og krise- og katastrofeberedskap.

Kåsøren oppfordret folk til selv å tenke på dette. Hun viste her til at kvinner alltid har tatt ansvar, og presiserte blant annet viktigheten av at folk kunne bli opplært til førstehjelp.

### VIKTIG MED PLANER

Kåsøren oppfordret sterkt til at det måtte bli utarbeidet klare planer for hva som disponeres av ressurser for å møte kritiske situasjoner. Dette gjelder oversikter over tilgjengelig personell og materiell, og hva som skal gjøres der og da. Ellers ble det minnet om at organisasjonene skulle være pådrivere overfor kommunene i utarbeidelse av beredskapsplaner, og at det skal samarbeides mellom organisasjonene og det offentlige. Opplæring er ellers et viktig stikkord i beredskap, og det ble her orientert om tilgjengelige muligheter for informasjon og kursvirksomhet.

### PANELDEBATT

Kåseriet om beredskap ble etterfulgt av en debatt ledet av Marit Berntsen. Her stilte som deltakere i et panel ordfører Hans Fredrik Bang, rådmann Josef Hersløv, teknisk sjef Ingolf Skaldebø, Jorunn Sjøli fra Norske Kvinners Sanitetsforening og lensmann Jan Kittelsbye. Disse hadde innledningsvis sine innlegg om beredskap innen deres fagområder. I tillegg ble det svart på spørsmål fra møtedeltakerne.

Foruten saklig informasjon og debatt stilte "Romeriksmusikerne" opp med underholdende musikk. Konferansier for sanitetsforeningens vårmøte var Bjarne Sjøvold. En fornøyd leder av foreningen, Conny Dal, kunne etter opptelling fra kveldens loddsalg bekrefte at det var kommet inn 3 000 kroner, som i sin helhet gikk til Krefstaken. **ROB**

# Kirkekontorene flyttes

Kommunen har akseptert at en avtale mellom departementet og kommunen om leie av kontorer i Nannestad prestegård opphører. Dette under forutsetning av at departementet overfører 100 000 kroner som kompensasjon for avkortet leietid.

Vedtaket innebærer samtidig at muligheter skal utredes for at kirkens kontorer kan bli etablert i det gamle kommunehuset. Kontrakt om leie av tre rom i prestegården ble inngått i begynnelsen av 1980-årene, og da med en leietid på 25 år. Som engangsbeløp for istandsetting av kontorene betalte kommunen da 55 000 kroner, og det skulle ikke bateles leie. Til gjengjeld påtok kommunen seg vedlikehold, utgifter til lys og varme, renhold og rekvisita til sogneprestens kontor.

I 1995 ba Den Norske Kirkes presteforening departementet om å ta denne avtalen opp til revisjon. Det var enighet om å iverksette tiltak for å legge forholdene best mulig til rette både for de som har sin bolig i prestegården og de som har sin arbeidsplass på stedet.

Borg bispedømmeråd har videre foreslått at for å bidra til å legge forholdene til rette for de ansatte bør kommunens leieforhold i prestegården bringes til opphør. Nannestads kirkelige felleråd har bedt kommunen om å få etablert egnede kontorer for de tilsatte som rådet nå har arbeidsgiveransvar for.

**ROB**

# Ny klesbutikk



Klesbutikken Nannestad A/S har åpnet ny forretning i de tidligere lokalene til manufakturforretningen Laisa i Nannestad sentrum. Eier og daglig leder av forretningen er Jorunn M. Grov, med Merethe Teksum som medeier og ansatt. Vareutvalget har sin hovedtyngde i barneklær. I tillegg føres en del dameundertøy og noe også for herrer, og på sikt er det planer om en egen ungdomsavdeling. Ut over dette fører forretningen garn med tilbehør og syartikler. Åpningstiden er i samsvar med de andre forretningene i Nannestad sentrum. Her ønsker Jorunn M. Grov og hennes medhjelper Camilla Sydnes velkommen til Klesbutikken Nannestad A/S.

**ROB**

# Godt driftsår for Sparebanken NOR

- Til tross for stadig synkende rente og mindre marginer for banken, kan Sparebanken NOR Nannestad se tilbake på et godt driftsår i 1996. Nettoresultatet for banken lå i overkant av 8,5 millioner kroner, og dette er meget tilfredsstillende, sier banksjef Jan-Erik Bolstad.

Rentemarginen, som er den viktigste inntektskilden, sank med 2,1 millioner kroner i 1996 i forhold til året før. Året derfor var det en nedgang på 2,8 millioner kroner. - Det lave rentenivået vi har i dag gir riktignok mindre fortjeneste til bankene. Men dette er noe som kommer våre kunder tilgode, og da er vi tilfreds, sier banksjefen.

## 140 MILLIONER I UTLÅN

Bankens totale inntekter i 1996 var på 14 174 000 kroner, hvorav renteinntekter 10 297 000 kroner. Kostnadene utgjorde 5 588 000 kroner, hvilket utgjør et resultat på 8 586 000 kroner. Dette er 1 385 000 kroner lavere enn i 1995.

På grunn av den rekordlave renten er etterspørselen etter lån stor. Totalt ble det bevilget 140 millioner kroner i lån i Sparebanken NOR Nannestad i 1996, mot 92 millioner året før.

- Vi arbeider kontinuerlig for å kvalitetssikre at den lave renten ikke bare kommer nye låntakere tilgode. Det pågår en stadig gjennomgang av løpende lån for å sikre at alle har den riktige rente. Men dette er en tidkrevende jobb, da alle lån til 5 600 kunder skal gjennomgås, sier banksjef Jan-Erik Bolstad.

## UTLÅNSVEKST

Utlånsveksten fortsetter også i det nye året, men ikke uhemmet. Banken er nøye med å vurdere kundenes betjeningsevne og sikkerhet for lånene.

- Med en relativt lav rente på innskudd har mange etterhvert fått øynene opp for alternative spareformer. Vi er en del av et finanskonsern, og har flere gode alternativer. Spesielt sparing i aksjefond er blitt populært. Totalt har våre kunder plassert 23 millioner kroner i fondssparing. De som hadde plassert penger i fond kunne glede seg over en verdiøkning på opptil 38 prosent i 1996.

## PRODUKTSPEKTER

- Vårt produktspekter idag er stort, fra rådgiving til utlån, fondssparing og forsikringssparing. Dette krever stor kompetanse av våre ansatte og mer tid til den enkelte kunde. For å gjøre betalingsformidlingen enklere og billigere arbeider banken stadig med automatiserte tjenester. I 1996 kom Telegiro, nå lanserer vi "Småbedriftspakke" og snart kommer sannsynlig banktjenester på Internett. Idag utføres forøvrig hele 87 prosent av tjenestene innen betalingsformidling utenom bankens åpningstider.

## "BYGDAS BANK"

Hele 66,5 prosent av Nannestads befolkning er kunder i NOR. I 1996 ble det åpnet 379 nye personkonti, og det ble etablert 1 232 nye avtaler om sparing og annen plasseringer.

- Allerede nå kan vi konstatere stor interesse for Nannestad når det gjelder

boligbygging og nye tomteområder. Mange av de som skal jobbe på den nye flyplassen har fått øynene opp for hvilken "perle" bygda er. Dette igjen fører med seg økt aktivitet på forretningssiden, noe de næringsdrivende vil nyte godt av. Samtidig får bygdas innbyggere et bedret servicetilbud, sier banksjef Jan-Erik Bolstad.

ROB

*Banksjef Jan-Erik Bolstad ser seg meget godt fornøyd med utviklingen til Sparebanken NOR i Nannestad.*

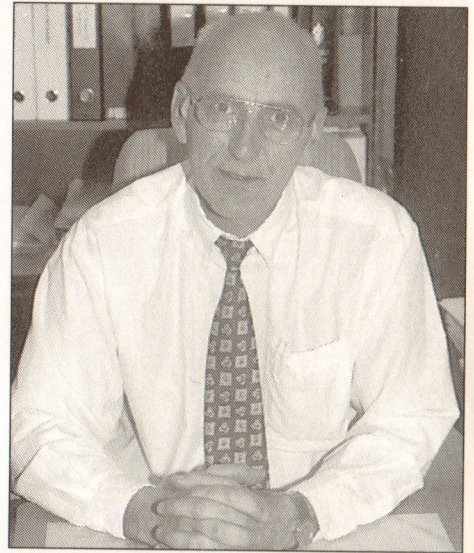

## Nytt butikksenter i Maura?

**Det foreligger planer om ombygging av det tidligere garasjeanlegg og hovedkvarter for Bilruten Nannestad - Oslo til et butikksenter. Bygningen på nær ett mål grunnflate ligger sentralt til i Maura, og den vil kunne gi plass for flere forretninger under samme tak. Den tilhørende tomt er på nær åtte mål, og vil kunne gi utmerkede parkeringsforhold.**

Hovedkvarteret for Bilruten Nannestad - Oslo ble lagt ned som sådan i 1986, da nyanlegget til Romeriksbussene sto klart på Kopperudmoen. Siden har garasjeanlegget med til hørende kontorer vært utleid til lagerformål og vinteropplag for campingvogner og båter.

- Under forbehold av at de nødvendige leiekontrakter blir inngått, ønsker vi å utbygge dette anlegget til et forretningssenter. Maura sentrum har behov for et styrket næringsliv, og nettopp denne eiendommen

bør med sin sentrale beliggenhet egne seg utmerket til et slikt formål. Med de nåværende to store butikkene på dagligvaresektoren er sannsynlig behovet for denne type forretninger være dekket. Men det er likevel behov for spesialforretninger av diverse slag, sier Harald Haugen, som på vegne av eierfamilien nå presenterer de foreliggende planene.

## MÅ HA LEIETAKERE

- Tegninger for ombygging av det store garasjehuset foreligger. Selve bygget står der, mens det må til større innredningsarbeider, bygging av ny fasade og legging av nytt tak. Foruten kontoravdelingen var det i dette anlegget plass til 15 store busser, så her er det svært så romslig. Derfor bør utleie kunne skje til flere leietakere. Foruten å ligge svært sentralt til, er det samtidig muligheter for store arealer til parkering, sier Haugen.

ROB



*- Den tidligere bussgarasjen vil kunne bli til et fint forretningssenter i Maura, sier Harald Haugen.*



## Bjerke vel reddet «Mauer'n»



Stor begeistring over at "Mauer'n" har fått sitt tilholdssted i Bjerke velhus.

Fritidsklubben "Mauer'n", som samler elever fra fjerde, femte og sjette klasse ved Maura skole, har holdt til i skolen i flere år. Men på grunn av trangt budsjett gikk det hele i stå fra siste årsskifte.

- Det har vært et savn at elevene ikke har hatt sitt sted å møtes i det siste. Derfor fant styret i Bjerke vel det riktig å stille velhusets storsal til disposisjon for fritidsklubben, sier leder av velforeningen, Per Christian Sandvoll.

Dermed er "Mauer'n"s husproblem bragt vel i havn som et samarbeidsprosjekt

mellom velforeningen og foreldreutvalget ved Maura skole. Under åpningsdagen torsdag var det full fart i klubben, med dertil hørende musikk, dans og spille av forskjellige slag. Foreløpig er det klubbkvelder en torsdag i måneden frem til sommerferien. Elevtallet ved de tre klassene utgjør 99, og de aller fleste av disse var med på åpningskvelden i Bjerke velhus.

- Dette er et tilbud som et alternativ til fotball og ski, grener som ikke passer eller er populære for mange, sier leder av foreldreutvalget ved Maura skole, Trond Lund, som gir ros til velforeningen for utvist velvilje overfor "Mauer'n". □

ROB

## Arbeid for sosialhjelp?

Under omsorg- og oppvekstutvalgs møte i april ble det fra partiene Venstre, Fremskrittspartiet, Høyre, Kristelig Folkeparti og Senterpartiet framsatt et forslag om at administrasjonen skal utrede hvilke behov og planer det er for arbeid for sosialhjelp i bygda.

Videre lød spørsmålet på i hvilken grad utnyttet muligheten for å formidle etableringslån til unge og vanskeligstilte i kommunen.

Samtidig viste de samme partiene til at Nannestad som nærkommune til Gardermoen burde ha alle muligheter til å profilere seg som en "grønn kommune". Det ble her referert til at i oppfølgingen av Rio-miljøkonferansen er kommunene oppfordret til å utarbeide egne miljøpolitiske handlingsplaner. Ut over punktet i kommunens økonomiplan om at det ved valg av produkter bør tilstrebes å oppfylle kravene til en bærekraftig utvikling, har ikke Nannestad startet denne prosessen. Det anbefales derfor at administrasjonen skal foreslå en best mulig prosess for å komme fram til en miljøpolitisk handlingsplan. I en slik plan må bygdas innbyggere involveres.

I samme møte ble det fra Arbeiderpartiet stilt spørsmål om status i skolens nærområder, blant annet når det gjelder friarealer. Dette med bakgrunn i læreplanverket for grunnskolen. Videre ble det bedt om en utredning fra administrasjonen om Nannestad ressurscenter.

ROB

## Internasjonal kvinneaften i Nannestad

Medlemmene av Nannestad husmorlag, flyktninger bosatt i bygda og mange andre kvinner var tirsdag samlet til internasjonal aften i Nannestad aktivitetssenter.

Arrangementet var i pakt med samme husmorlags tradisjon om å invitere til hyggelig samvær i forbindelse med markeringen av den internasjonale kvinnedagen. Invitasjonen gikk til alle, og spesielt til de kvinnelige flyktningene bosatt i Nannestad.

### SKJELDNE RETTER

Flyktningekonsulent i Nannestad, Josefine Macharia, berettet om hvorledes de bosniske flyktningene i Nannestad har det, hva som kan være deres fremtidsutsikter, og hva norske kvinner kan bidra med for å gi flyktningene en bedre hverdag.

I tillegg ble det fristet med velsmakende retter fra Polen, Spania, Kenya og Bosnia. Og selvsagt var det tid til prat og hygge, begge deler som et ledd i at alle skulle bli bedre kjent med hverandre.

ROB



Leder av Nannestad husmorlag, Berit Lothe Karlsen, flyktningekonsulent Josefine Macharia og bosnierne Sabrina Hodzic og Elvira Tachirovic frister med spennende retter under den internasjonale aftenen i Nannestad aktivitetssenter.

# Skal flyselskapene bestemme flytraseene?

- Det synes klart at Luftfartsverkets konklusjon for fastlegging av flytraseer på Gardermoen på meget viktige felt strider mot hovedprinsippene som har ligget fast helt fra flyplassplanleggingen ble gjenopptatt i 1990. Dette skjer ved at Luftfartsverket nå lar flyselskapenes økonomiske interesser få prioritet foran vitale helsemessige hensyn i flyplassens nærrområder.

Det er ordførerne i Eidsvoll, Gjerdrum, Nannestad og Ullensaker som i en felles henvendelse til Samferdselsdepartementet som uttaler dette. Bakgrunnen er Luftfartsverkets orientering for disse kommunene 13. mai i år, der status og holdning til forskriftene for Oslo Lufthavn ble presentert.

## FLYHØYDE

Ordførerne peker spesielt på innføringen av den såkalte "støykritiske flyhøyde", et begrep som det ikke i overskuelig fremtid vil være behov for av sikkerhets- eller kapasitetsmessige årsaker.

- Det er kommunene Eidsvoll, Gjerdrum, Nannestad og Ullensaker som utgjør flyplassens nærmeste nabolag, og vi får den mest støyrammede befolkningen. Omfattende landområder i våre kommuner inngår i flystøysonene og belegges med restriksjoner. Videre utvikling må derfor tilpasses det endelige mønsteret

for inn- og utflyging. Forskriftene som snart skal fastleges er således av særlig avgjørende betydning for fremtiden i våre kommuner, heter det i ordførernes henvendelse til departementet.

## ENIGE KOMMUNER

Det vises videre til at de fire kommunene har stått sammen om de viktigste føringene når det gjelder inn- og utflygingstraseer. Frem til 1996 hadde også ordførerne følelsen av å være samkjørt med Staten i disse føringene. Samtidig vises til at heller ikke flyselskapene har signalisert avvikende syn før nå i sluttfasen.

Hensikten med ordførernes henvendelse til departementet er å oppnå en positiv dialog. Her vil nettopp "støykritisk flyhøyde" stå sentralt, sammen med andre endringer og oppmykninger som i sum innebærer fare for det lokale miljøet.

ROB

# Kommunal oppmerksomhet mot "flyplassflyktninger"

- Boligeiere i de områder som får kjøpstilbud fra OSL må innen utgangen av 1999 ta en avgjørelse på om de fortsatt vil bo i flyplassens nærrområde eller selge og flytte til et annet sted. Vi vet at for mange kan dette være en vanskelig avgjørelse å ta. Flere av de som allerede har tatt sitt standpunkt og flyttet har forlatt Nannestad kommune. Dette ble blant annet gjort fordi det da var svært få valgmuligheter i boligmar-

kedet i bygda, sa ordfører Hans Fredrik Bang i et orienteringsmøte for de boligeiere som sannsynlig må flytte på grunn av naboskapet med hovedflyplassen.

- De positive sidene ved flyplassutbyggingen har nå nådd Nannestad, fortsatte ordføreren, som viste til at to forskjellige utbyggere er i gang med å planlegge boligbygging i Nannestad sentrum. Firmaet Nomentia eiendom har kjøpt et område bak kjøpmann Kaxrud, der det planlegges 40 boliger i rekkehus. A/S Selvågbygg ønsker videre å bygge 20 boliger som egner seg for eldre folk i sentrumsnært område. Videre viste ordføreren til de pågående byggeplanene i Maura, langs Åsvegen og i Holter.

Ordfører Bang presiserte at det er nødvendig at kommunen tenker langsiktig i sin boligpolitikk. Han gav samtidig uttrykk for sympati med de som må flytte på grunn av flyplassen, og lovet disse spesiell oppmerksomhet i spørsmålet om å skaffe et nytt sted å bo.

Næringssjef Dagfin Simonsen ønsket på kommunens vegne at flere arealer kunne stilles til disposisjon for boligbygging i bygda, og mente at etterspørselen var så stor at salget ikke var noe problem. - Vi skal planlegge utbyggingen i kanskje Norges største utbyggingsområde, og vi må tenke stort, sa næringssjefen, som mente at de som allerede har bodd i bygda må få en form for særrett til nye tomter.

ROB

# Ny økonomisjef



Konstituert økonomisjef Tormod Sæbø.

**Tormod Sæbø (32) er konstituert i stillingen som plan- og økonomisjef i kommunen.**

Sæbø har overtatt funksjonen etter Håkon Johnsen, som er beordret i stilling som kommunens utviklingsjef. Siden august 1994 har Sæbø vært tilsatt som økonomikonsulent i kommunen. Tidligere har han blant annet i to år vært byrådssekretær i Oslo kommune.

Sæbø er siviløkonom med mellomfag statsvitenskap. I sin nye stilling er han underlagt rådmannen, og hans hovedfunksjoner er økonomi og kommunal planlegging.

ROB

# Reguleringsplan Lauåslia

Kommunestyret har anbefalt godkjent den fremlagte reguleringsplan med bestemmelser for utbyggingen av Lauåslia i Maura. Dette under forbehold av at hele planområdet reguleres til eneboligtomter, og at arealet avsatt til miljøstasjon reduseres i vestlig retning. Videre at gang- og sykkelveg langs Holkebyvegen forlenges opp til det interne vegsystemet tilknyttet boligbyggelaget leiligheter. Den planlagte vegen beregnet for kollektivtrafikk opp til Kløvbecken justeres slik at den blir bedre tilpasset terrenget i planområdet. Parallellt med denne vegen avsettes plass for sti og skiløype.

ROB



Fra møtet for de som sannsynlig må flytte på grunn av flyplassen, der næringssjef Dagfin Simonsen og ordfører Hans Fredrik Bang orienterte.

# Populær gjest i Sykehjemmet



Tidligere populæartartist, nå sangevangelist, Sven Erik Fjeldberg synger for sine tidligere sambygdinger på Bossetreff i Sykehjemmet.

**Sven Erik Fjeldberg (48) har fortsatt sitt trofaste publikum i sin opprinnelige hjembygd. I mars var han syngende og forkynnende gjest i det månedlige og populære "Bossetreffet" i Sykehjemmet.**

Den tidligere populærsangeren beviste at han ikke har mistet sitt tak på sitt lyttende publikum. Riktignok er stilen og fremføringen nå lagt om, men hans sanger lyder fortsatt fengende.

Ved siden av sangen berettet Sven Erik Fjeldberg om sin fortid, både som viden kjent populæartartist, om sin mentale nedtur, frem til sitt nye liv. Åpent fortalte han om tiden da han var så langt nede at sluttstrek for livet syntes som eneste utvei. Men i den dypeste depresjon fant han sin tro, og livs-

lysten vendte tilbake. Idag ser han igjen lyst på tilværelsen, og han deler gjerne sin livserfaring med andre. Spesielt med mennesker som sliter tungt med sine livsproblemer. Og igjen er han en populær sanger, men kombinerer dette samtidig med et forkynnende kristent budskap.

Hel 16 plate- og CD-innspillinger ble det i Sven Erik Fjeldbergs tid som populæartartist. I tillegg hadde han i en periode en nærmest utrolig karriere, såvel nasjonalt som internasjonalt. Bare et par høydepunkt skal her nevnes, topp-plassering i "Opportunity Knox" i London 1975 og tilsvarende i Rosstockfestivalen i 1980.

- Idag er jeg sangevangelist og mener her å ha funnet min plass, sier den tidligere nannestadsokning og frisør Sven Erik Fjeldberg.

**ROB**

## Bare sju dager i Åslia!

**Selv om de fleste av oss er fornøyd med den snøfattige vinteren vi har lagt bak oss, så er nok ikke formannen i Nannestad Idrettslag, Hans Homble, av samme oppfatning.**

- Vi maktet å holde bakken åpen i sju dager, sier Homble. - Vi har tross alt løpende utgifter som skal betales, og sju dager er for lite til å gå i balanse. Vi har en utgiftspost på om lag 150.000 kroner, mens inntektene i år ble på 60.000 kroner. Men tross alt er vi fortsatt gjeldfrie, samtidig som at en del av neste års utgifter allerede er betalt. Det gjelder blant annet reparasjon og klargjøring av prepareringsmaskinen.

- Har anskaffelse av snøkanonanlegg blitt diskutert?

- Ja, det er stadig et tilbakevendende tema for oss. Jeg har blitt pålagt å utrede spørsmålet nok en gang. Men personlig er

jeg usikker på om det er riktig vei å gå. Vi har akkurat klart å kvitte oss med ei gjeld på 1,4 millioner kroner, og jeg stiller meg tvilende til om det er lurt å gå på med et slikt tungt løft en gang til. Sist det ble regnet på snøkanonanlegg, ble kalkylen en investering på oppimot 1,4 millioner kroner. For å dekke dette må det kjøres inn 13.000 kroner om dagen i 120 dager i sesongen. Dette hadde kanskje vært mulig om parkeringsplassen på jordet hadde holdt så lenge, men det skjer ofte at vi må stenge bakken på grunn av parkeringsproblemer, sier Homble.

Homble legger heller ikke skjul på at alpint, som flere andre idretter, er en trendidrett som kanskje ikke er så "in" som for 10 år siden. Med bakgrunn i dette vil Homble forskåne idrettslaget fra å komme i en ny stor gjeldskrise.

**HS**

Mr. Redaktør!

Nå må jeg skrive til bladet om detta med første mai. Han svogeren min har en bioska nede på sørlandet, en sånn med video og godteri. Han holder åpent på første mai og det synes alle er i orden. Men i fjor, da naboen reiste ut med traktoren for å få kornet i jorda mens det var vær til det, da blei folk sure og sa at det der kunne da bønda godt la være med. Nå skjønner ikke jeg så mye av politikken, men jeg lærer nå på om det er sånn at det er viktig arbeid å selge godteri og ikke fullt så viktig å få kornet i jorda så det kan bli mat å få i butikken?

Hilsen Ola.

## Ny kirkeverge

**Arve Ljønes (56) er tilsatt som daglig leder av Nannestad kirkelige fellestråd.**

Tidligere var kirkevergen underlagt den kommunale rådmannen, men dette er endret slik at fellestrådet nå har eget arbeidsgiveransvar. Ljønes skal i sin funksjon være daglig leder av fellestrådet, og dermed være overordnet for blant annet kirkens klokkere, kirketjenere, diakoner, kirkegårdsarbeiderne og den øvrige bemanning innen den kirkelige sektor. Unntatt herfra er prestene, som er ansatt av Staten. Det forutsettes imidlertid et nært samarbeid mellom kirkeverge og prestene.

Samtidig er Linda Jacobsen fra Råholt tilsatt som sekretær ved kirkevergens kontor.

**ROB**



Daglig leder av fellestrådet, Arve Ljøstad.

## Bondelaget vil verne dyrket mark

**- Nannestad bondelag ser det som et hovedanliggende å styre utbyggingsområder til uproduktiv mark, eller i det minste til de minst produktive arealene. Vi kan ikke se at kommunen skulle ha behov for å angripe jordbruksområder i større grad enn det som allerede er skjedd, sier lagets leder Karl Henrik Laache i en henvendelse til ordfører Hans Fredrik Bang.**

Bondelaget minner om at i landet disponeres 2,5 dekar jordbruksareale pr innbygger. Dette er svært lite, og landet dekker bare halvparten av sitt eget behov i matforsyningen. - I en verden der det stadig leses om hungerskatastrofer og om utsiktene til at jorden ikke klarer å brødfø en stadig voksende befolkning, kan det ikke være riktig å bygge ned jord. Dette er det viktigste produksjonsgrunnlaget, og jorda lar seg ikke erstatte når den først er bygd ned, fortsetter bondelaget i sitt skriv, som tar for seg omdisponering av arealer til næringsformål.

### GARDERMONÆRT

For området mellom Vigstein og Ridebanen innser bondelaget at dette ligger slik til at det blir svært vanskelig å hindre omdisponering til næringsformål. Området er inneklemt og allerede delvis bebygd med boliger. Området Grasmo næringspark/Nord-Børkemoen er allerede omregulert, og det betraktes som mindre konfliktykt å bygge det ut. Også området øst for Riksveg 174 og nord for den nye Trandumvegen anses som lite konfliktykt. Dette er skogsmark som ikke er egnet til nydyrking.

### JORDVERN

Arealene sør for den samme Tradumvegen er relativt nydyrket, men det representerer et samlet areale helt til Vigsteinmoen, som er spesialområde for

bevaring ifølge kommuneplanen. Her ønsker ikke bondelaget utbygging, da dette vil redusere mulighetene for jordbruksdrift for de berørte eiendommene. Laget mener at jordvernet her må veie tyngre enn hensynet til behovet for nye næringsarealer.

Likeledes anses områdene vest for RV 174 fra Knepe til Grasmo å være helt uaktuelle for omdisponering. Det pekes på at dette er deler av et stort sammenhengende jordbruksområde. Dersom utbygging tillates her vil det ifølge bondelaget være vanskelig å sette grenser for videre utvikling. Også for området ved Åmol/Hol Østre nær krysset mellom RV 120 og ny RV 35 i Maura mener laget at dette ikke bør bygges ut. Her er det jordbruksarealer på alle kanter, og utbygging vil ikke kunne skje uten stor skade for jordbruket.

### SENTRUM

- Vi vil presisere at de foreliggende planer om boligbygging i Nannestad sentrum i utgangspunktet burde vært tatt med i diskusjonen om kommuneplanen, som ikke forusatte slik utbygging. Bondelaget aksepterer imidlertid de foreliggende planer, men mener at videre utbygging må skje på de områder som er avsatt til utbyggingsformål i kommuneplanen, sier bondelaget, som ser fram til et videre samarbeid med kommunen i spørsmålet om arealplanleggingen. **ROB**

## 101 årsverk i skolen

Omsorgs- og oppvekstutvalg har godkjent et forbruk på 2 544 uketimer eller omlag 101 årsverk i grunnskolen for neste skoleår. I tillegg er godkjent et forbruk på 25 timer pr uke til logopedi, 14 uketimer til pedagogisk veiledningstjeneste, åtte uketimer til utadrettet virksomhet, samt en tilbakeholdt reserve på 75 uketimer til eventuelle justeringer av klassedeling og uventede tilflyttinger som krever spesialundervisning.

**ROB**

## Faste stillinger i SFO

Det er opprettet en rekke faste stillingshjemler for skolefritidsordningene for kommende skoleår. Dette betyr at Løken skole får en leder og fire assistenter innen SFO, Preståsen skole får det samme, Maura skole får en leder og tre assistenter og Kringler/Slattum skole en leder og to assistenter.

**ROB**

## Åpningstider i biblioteket

I sommer blir det følgende åpningstider i biblioteket:

- Ut juni vanlige åpningstider
- Ukene 28, 29, 30 og 31 er det åpent hver onsdag kl 0900-1400
- Fra uke 32 (4. august) vanlige åpningstider igjen

Ellers er bibliotekets vanlige åpningstider:

- Mandag 1200-1930
- Onsdag 0900-1400
- Torsdag 1400-1930
- Fredag 0900-1400

**Husk bøker til ferien!**

## Skjenkebevillinger

- Ole Marius Adolfsen er gitt alminnelig skjenkebevilling for øl og vin ved Jonsrud Pizza i Maura.

- Sigrid Berntsen er gitt alminnelig skjenkebevilling for øl, sterkøl, vin og brennevin ved Gardermoen Bed & Breakfast A/S på Gardermoen

- Camilla Sydnes er gitt alminnelig skjenkebevilling for øl og vin, samt skjenkebevilling for deltakere i sluttet selskap, ved Night House i Maura.

Alle bevillingene er gjeldende fram til 3. mars år 2000. **ROB**

## Etterlyser fortgang

Etter forslag fra Jon Eide (FrP) har plan- og utviklingsutvalget gjort en protokolltilførsel, der det heter at utvalget er bekymret over at arbeidet med kommunedelplanen for spredt boligbygging synes å ha stanset opp. Det vises her til at kommunen ikke vil få utslippstillatelse før denne planen er ferdig og godkjent, noe som ifølge utvalget er meget betenkelig. Plan- og utviklingsutvalget ber derfor administrasjonen fremlegge en fremdriftsplan for denne kommunedelplanen. Siktemålet er at delplanen kan bli behandlet av kommunestyret innen årets utgang. **ROB**