

BYGDESPEILET BÆDEBETTEL

Kommunal informasjonsavis for Nannestad

Nummer 3

2. årgang

AUGUST 1975

Utgiver: Nannestad kommune

Står bygda i fare for å miste sin sykebil?

Fylkesoppnevnt utvalg vil ikke ha ambulanse stasjonert i Nannestad



Nannestad sykebil – blir vi uten?

En ny ambulansetjeneste i Akershus fylkes regi vil med det første se dagens lys. Mange skjevheter blir rettet på, det er uten tvil en ordening som vil heve standarden av ambulansetjenesten. Fylket vil bli inndelt i 4 regioner. Vi tilhører region I sammen med Hurdal, Eidsvoll, Ulensaker, Nes kommuner. Ialt 7 ambulanser blir stasjonert i region I. Men – for her er et absolutt men – planen har et stor skrapelighet sett med Nannestad-øyne: Ingen av regionens 7 ambulanser vil bli fast stasjonert i Nannestad!

Igjen er dette sentraliserings-spøkelset ute og går, vil noen si, man har jo hørt om det før. For 10-20 år siden slåss bygdefolket for å beholde sine skoler, som

man vet uten særlig hell. Den gangen syntes det som et stort fremskritt å kunne samle i større enheter, skape effektivitet, yte ekspertise. Men folk følte seg fattigere uten sine skoler.

Siden har vi sett det lokale fødehjemmet forsvinne ut av øyesyn.

Denne gangen gjelder det altså syke bilen. Hva den betyr i form av trygghet for en kommune av Nannestads struktur, kan neppe poengteres sterkt nok. Folk har tatt den som en selvfølge. Den er rett om hjørnet når uhellet er ute, og sjåførerer vet hvor folk bor her i denne kronglete bygda vår!

FORTSETTELSE SIDE 19

Slik skal valget foregå i Nannestad

Høstens valg nærmer seg med raske skritt. Søndag 14. eller mandag 15. september kan alle stemmeberettigede Nannestad-sokninger begi seg til urnene.

Ved dette valget er det enkelte endringer i bestemmelsene, og for første gang i historien skal velgerne også bestemme hvem som skal sitte på det nye fylkestinget. Med andre ord: Denne gangen er det to valg i ett, og alle bør avgi to stemmer, en for kommunevalget og en for fylkestingsvalget.

Ved kommunevalget i Nannestad vil i alt seks partier kjempe om velgernes gunst.

Utvidet stemmerett

Ved høstens kombinerte kommune- og fylkestingsvalg vil alle borgere som fyller 20 i løpet av dette året ha stemmerett. Dette gjelder også for de som fyller etter valgdagen, men før nyttårsskiftet 1975/76. Altså alle som har blitt eller blir 20 år i løpet av det året vi er inne i

FORTSETTELSE SIDE 20



Ordfører Ragnar Rygh vil stemme både ved kommune- og fylkestingsvalget, og viser her at begge stemmesedlene skal slippes i den samme urnen.

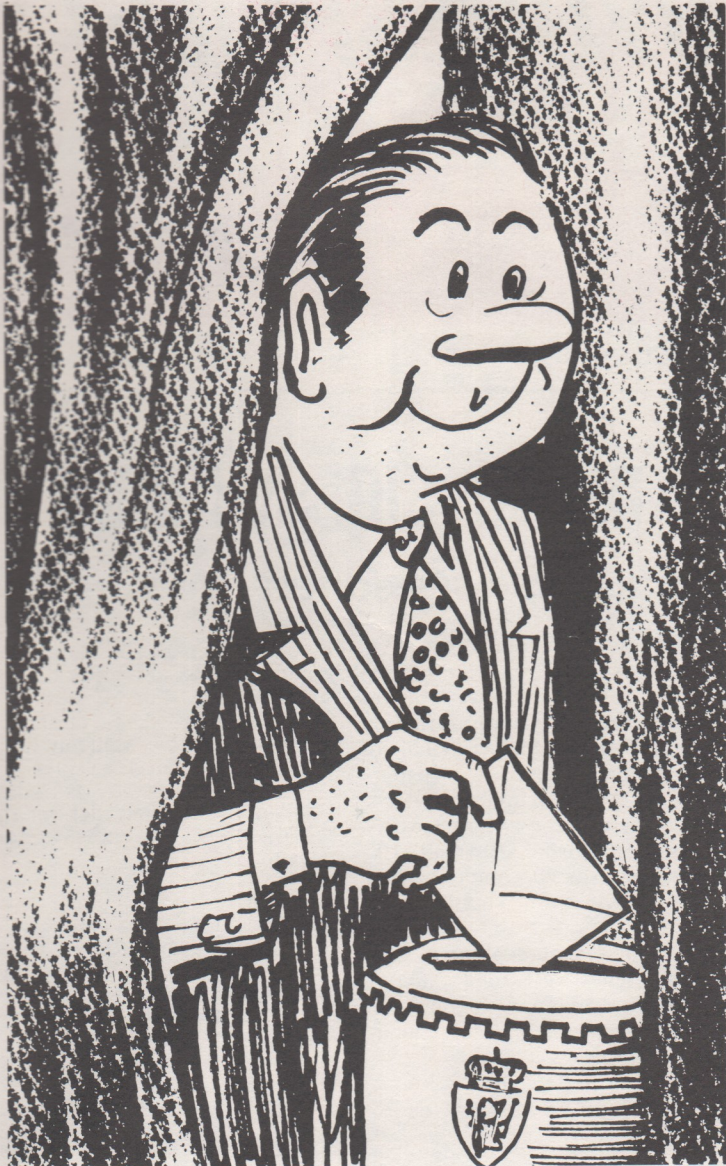

Godt valg!

I år er det igjen kommunevalg, og for første gang direkte valg til fylkesting. Med andre ord så blir det to stemmesedler å legge i valgurna. Ved en gallupundersøkelse tidligere i år var det overraskende få som visste at det i år også er valg til fylkestinget. Årsaken til det må en vel legge i at det var så tidlig på året. Forbruker- og administrasjonsdepartementet har senere bevilget store summer til opplysningsvirksomhet og materiell foran valget, slik at flest mulig av de stemmeberettigede, helst alle, skal bli informert. For de fleste av oss som deltar ved et valg, er dette den eneste gangen vi føler at vi har noen innflytelse i det politiske liv. Det er denne gangen vi kan bestemme hvilke parti og personer som vi mener bør lede utviklingen i bygda, og i år også i fylket i de kommende 4 år. I den

tida som nå er igjen til valget vil vi bli overdyndet med valgpropaganda fra de enkelte partier. Aviser, radio og TV vil bli tatt i bruk for å overbevise den enkelte. Men ved et kommunevalg er det ofte helt lokale saker som står i fokus, derfor blir det like viktig å drive valgkamp helt ned på det minste lokale plan som gjennom massemedia.

I vår avis har vi begrenset oss til bare å presentere våre to ordførerkandidater. Vi regner med at de enkelte partiene vil presentere seg selv uten vår hjelp. Det står mange postkasser og ventepå å bli fylt.

Til slutt vil vi oppfordre alle stemmeberettigede til å møte opp og stemme. Din stemme kan ha avgjørende betydning for utfallet.

Godt valg!

O. H.

Hvorfor ikke møte opp sjøl?:

Lite publikum på kommune- og skolestyremøtene

Nå skal ikke verken vårt skolestyre eller kommunestyre være et forum for vanlig folkeforlystelse. Men begge møter er åpne for tilhørere, og hvorfor ikke avlegge et besøk sånn av og til?

Det er så lett å kritisere offentlige avgjørelser. Kanskje er vi dypt uenige, og kanskje kan det være grunn til å kommentere selve avgjørelsene. Men vanligvis er avgjørelsene resultater av forskjellige faktorer, som en nødvendigvis må kjenne bakgrunnen for om en skal kunne uttale seg på et realistisk grunnlag.

«Bygdespeilet» oppfordrer sine lesere til å avlegge nevnte møter et besøk. Dette av flere grunner. For det første for å bli orientert om sakene. For det andre for å ha en viss kontakt med de representanter som vi av forskjellige grunner har funnet verdige til å ivareta disse

viktige funksjonene. Og for det tredje, — vi tror at representantene ville sette pris på om flere viste interesse for det som foregår i de folkevalgte organer!

Både kommunestyrets og skolestyrets møter blir kunnngjort i lokalavisene, og vi anbefaler et besøk!

Nannestads folketall stiger

Pr. 1. juli i år var innbyggertallet i Nannestad 7.235. Dette er en stigning på 54 siden årsskiftet. I løpet av første halvår flyttet 191 inn i kommunen, mens 154 personer flyttet ut. Det ble født 53 i samme tidsrom, mens 36 døde.

Maura skole har fått sin egen marsj

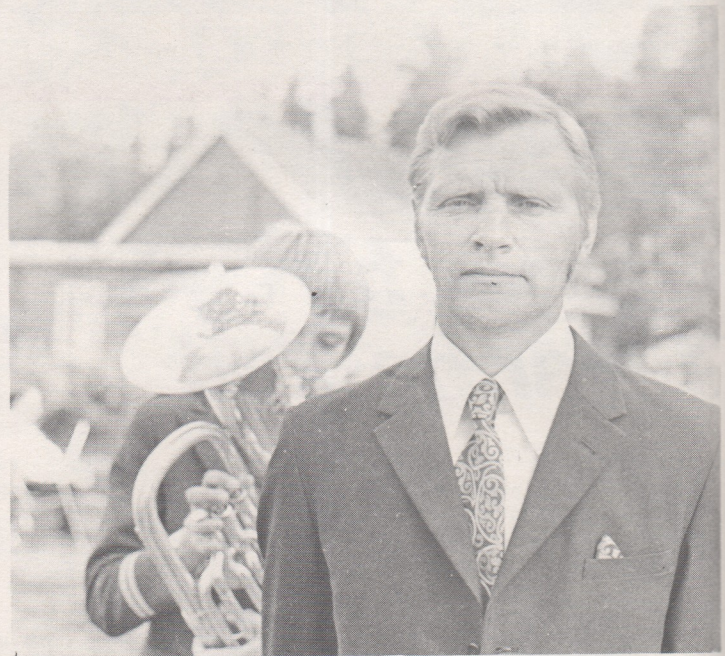

Maura skoles musikkorps' repertoar har fått et nytt nummer, skolekorpsets egen marsj. Denne ble første gang framført 17. mai på skolen. Komponist er korpsets tidligere dirigent gjennom hele 18 år, Juel Rustad, som også har arrangert marsjen for korps. Juel Rustad har i tillegg komponert «Maurasangen». Også denne står på korpsets repertoar. Foreløpig har ikke sangen noen tekst, men det antas at denne vil komme senere.

Våre folkevalgtes beslutninger

2,8 MILL. KRONER TIL KROPPSØVINGSFLØY VED MAURA SKOLE

Kroppsøvingssfløyen ved Maura skole skal bygges etter de planer som ble vedtatt i 1973, med samme entreprenør og samme håndverkere som reiste klasseromsfløyen. Til byggarbeidene er bevilget 2,8 mill. kroner, hvorav 2,4 mill. kroner skal dekkes ved opptak av lån.

FORTSATT ANØ-ASSISTANSE

Så lenge ANØ kan yte teknisk hjelp etter styrets opplegg, og denne totalt sett står i et rimelig prismessig forhold til tilsvarende privat konsulenthjelp, har Nannestad kommune forpliktet seg til å nytte ANØ i den utstrekning oppgavene melder seg.

NYE REGLER FOR GODTGJØRINGER

Kommunestyret har fastsatt nye satser for godtgjøringer for kommunale verv. En rekke godtgjøringer for formenn i forskjellige styrer, råd og utvalg er blitt justert. Formennene for nedenfor nevnte verv vil få følgende godtgjøringer:

Arbeidstilsynet.....	500 kr.
Barnevernsnemnda ...	1.500 kr.
Bygningsrådet	3.000 kr.
Dyrevernsmndnd.....	500 kr.
Edruskapsnemnda ...	1.000 kr.
Friluft- og miljøvern ..	1.000 kr.
Innlandsfiskerinemnda ..	500 kr.
Jordstyret	2.000 kr.
Lønnsutvalget	1.000 kr.
Prisnemnda.....	500 kr.



Maura skole, som nå vil få sin kroppsøvingssfløy

Overformynder.....	2.000 kr.
Skogråd	500 kr.
Skolestyret.....	3.000 kr.
Sosialstyret	3.000 kr.
Teknisk utvalg.....	3.000 kr.
Ungdoms- og idr.utv....	1.000 kr.
Viltnemnda	500 kr.

NYTT KOMMUNALT GARASJE- OG LAGERBYGG I BAHUS

Det kommunale garasje- og lagerbygget på Preståsen er i en slik forfatning at det kan bryte sammen når som helst. Dessuten er det mindre pent i et typisk boligområde. Behovet for et nybygg er tilstede, og sannsynligheten for at dette blir plassert i Bahus er stor. Kommunestyret har vedtatt at den videre planlegging av et slikt bygg skal baseres på at det skal plasseres i nærheten av Midtbygda Renseanlegg.

Vanlig møtegodtgjørelse for medlemmer av råd, styre og utvalg er forhøyet til 60 kroner.

Ordførerogodtgjørelsen er høynet fra 15.000 kroner til 28.000 kroner pr. år, og formannskapets godtgjørelse fra 1.800 kroner til 2.500 pr. år.

NYTT ORGEL TIL BJERKE KIRKE

Menighetsrådet i Bjerke har bestemt seg for å gå til anskaffelse av nytt orgel. Dette vil anslagsvis komme på ca. 100.000 kroner. Menighetsrådet har ved innsamling og gaver fått 45.000 kroner til formålet, og Nannestad kommune har lovet å gi et tilskudd på 50.000 kroner på neste års budsjett.

NY TILSETTING AV FRITIDSLEDER

«Bygdespeilet» meldte i forrige nummer at Reidar Hansen var tilsatt som fritidsleder. Den tilsatte har imidlertid senere sagt fra at han ikke tar stillingen. Som ny fritidsleder er tilsatt Harald Burvald.

Inger Holter med ny norgesrekord



Nannestadjenta Inger Holter (25), politikonstabel i Oslo til daglig, har gått hen og satt ny norsk rekord i kulestøt. 14,77 lyder den nye rekorden på, som ble satt på Bislett under landskampen mellom Norge, Sverige og Øst-Tyskland.

«Målet er å nå 15-meteren», sier Inger.

«Bygdespeilet» gratulerer. Det er ikke hver dag at en norsk rekord i friidrett havner i Nannestad.

Utvidet sterilisering?

— Det er ikke nok at selve mjølkeproduktet er sterilisert, sier en entusiastisk mjølkedrikkende Bjørsokning. Også sveiserne bør gjennomgå samme prosess!

For vår del legger vi til at mjølkeelskeren fra vårt nordligste sogn nok forenkler problemstillingen en del. En eventuell sterilisering av samtlige sveisere i bygda vil kunne få de alvorligste følger for såvel et harmonisk familieliv som den årlige befolkningstilveksten.

Dessuten er en vesentlig del av bygdas sveisere ansatt innen faget jern og metall. En eventuell sterilisering av samtlige sveisere vil spesielt ramme denne kategori unødigg hardt og brutalt.

Fra galge til radarkontroll:

Nannestad lensmannskontor – livsviktig institusjon med tradisjoner

Litt historie er alltid godt å ha i ryggen. Et gløtt inn i rettsvesenet i Nannestad i gamle dager forteller at på Galgehaugen ved Ramstad gård på Åsvegen ble det henrettet ungmøer, som etter å ha satt «ekte» barn til verden, i sin nød tok livet av dem. Det har riktignok ikke hendt siden 1702. Men om lensmann Søren Riis vet man at rettsapparatet i hans tid – hundre år senere – fremdeles var svært opptatt av folk som fikk barn utenfor ekteskap. Tildels store bøter ble ilagt «disse skarn». – Dessverre for Søren Riis, kom han selv til skade for å bli innblandet i en slik alvorlig sak!

En av tidenes lensmenn var Peter Andreas Poppe, som virket i hele 42 år, – fra 1828–70. Han var med sine mange tillitsverv en ildsjel i samfunnslivet i Nannestad: Formann og bestyrer ved kornmagasinet (omtalt i «Bygdespeilet» nr. 2/75), kasserer i Sparebanken, da denne ble en realitet, medlem av skolekommissjonen, og med på å opprette de første faste skoler i bygda. Skolens og fattigkassas regnskap ble også ført av denne iherdige mannen, som sammen med andre av formannskapet spisser selv måtte stå økonomisk ansvarlig for de lån kommunen tok opp. Slike lån ble bl.a. brukt til å anskaffe såkorn til bygdas trengende jordbrukere, og til materialer for å aktivisere de fattige, – en forløper til den nåværende sosialetat.

Bygda var på den tiden fattig på impulser utenfra. Som em-

bedsmann sto nok Poppe med familie over mengden hva «dannelse» angikk. Det ble ført selskapelighet med de mest fremstående bøndene, og en «finere» levemåte bredte seg langsomt blant folk.

Poppe bodde på Nordgard'n Homble. Etter en brann i 1837 bygget han den staselige bygningen, som nå er en av bygdas perler fra forrige århundrede. Her var lensmannskontoret, og her var det første lokalet til Nannestad Sparebank. Og i den gamle bygningen drev før omtalte Søren Riis i sin tid kro med skjenkebevilling datert 1799. En gard med historie!



«Sheriffen» personlig, lensmann Gunnar Kjenner



«Nord-gar'n» Homble, gammel lensmannsgård.



Nannestad og Gjerdrum lensmannskontor i dag

DEN NYERE TID

Vi forlater Poppe og hans hus, og dweler ved en av de viktigste skikkelser i dette sekel, – nemlig Erik Haga, lensmann fra 1923–42.

Han virket i en vanskelig tid, men er beskrevet som en meget god patriot. Da han i 1942 ble stilt overfor et ultimatum, som innebar samarbeide med tyskerne, sa han nei takk og søkte avskjed. Især blir lensmann Haga berømmet for sin innsats med å organisere kjøretøyer for de norske styrker.

En fremmed var lensmann resten av krigen, og til kontor for ham ble Grani i Teiebyen beslaglagt (Steinar Johansens nåværende hus).

DISTRIKT FRA HURDAL TIL SKEDSMO

– Lensmann Gunnar Kjenner, det er i sommer akkurat 30 år siden du fikk dette embede. Du er jo ellers byfugl!

– Mine barnesko trådte jeg i Vestre Aker, og er for Oslo-gutt å regne. Men jeg var såkalt konstituert lensmann i Hurdal en stund før jeg kom hit til Nannestad i 1945, og hadde vennet meg til Romeriksfolket. Min kone Ada og jeg kom fort i forbindelse med bygdelivet, – hun var forresten de første årene min trofaste kontordame. Ellers besto personalet den gangen av betjent Svein Ruud, foruten oss to. Vi hadde det koselig, skjønner du, og det var et godt miljø å vokse opp i for våre to gutter.

Jeg kom raskt i god kontakt med hjemmefronten, og har jo også vært en tur innom politikken. Ellers er nok mange av mine beste minner knyttet til skolen og arbeidet i skolestyret. Det var så hyggelig i møtene på Fjellskolen. Vi startet blant annet skolemusikk, og hadde basarer for å få inn penger til uniformer og instrumenter.

– Distriktet har vokst i din tid?

– Ja, siden 1964 har vi hatt med Gjerdrum, – noe som var imot Gjerdrumsfolkets vilje, og jeg var ikke uenig med dem. Men tiden talte for større distrikter. Vi «regjerer» nå fra



Tre av betjentene i ordensoppdrag, Ivar Myhre, Jan Kittelsbye og Andreas Solbakken.

grensen mot Hurdal i nord til Skedsmo i syd. Vi har mer enn nok å henge fingrene i. Arbeidstiden synker, arbeidsmengden øker, og styrken er den samme. Vi er i høyeste grad underbetjent, men får stadig avslag på henvendelser om å øke bemanningen.

STOR AKTIVITET

Vi slår av en prat med vakt-havende betjent, Andreas Solbakken. Han forteller om tjenesten, som tross all travelhet gir ham mye arbeidsglede. Telefonene kimer. «Kundene» kommer med alt fra bilskilter til dødsattester. Kollega Kittelsbye stikker hodet inn — «Må ut en liten tur, — et innbrudd». Det er mandag og mye som det skal ryddes opp i.

— Solbakken, kan man snakke om typiske vakthelger?

— De er høyst variable, — strekker seg fra torsdag morgen til mandag morgen. Noen kan selvfølgelig være ganske rolige. Andre ganger går det fra det ene oppdraget til det andre: tyverier, hærverk, brann, bilulykker og leteaksjoner.

— Alene om vaktene?

— Ja, men vi kan bli nødt til å få tak i en av dem som har fri. Ellers har vi et godt hjelpemiddel i våre to radioanlegg. Ved utrykning står det ene hjemme. Det betjenes av familien, som kaller oss opp over radioen som vi har med i bilen.

— Kanskje nyttig for en vakt-havende lensmannsbetjent å ha familie?

— Det vil jeg ikke nekte for.

— Ofte står det i avisreferater «Vakthavende måtte tilkalle hjelp fra nabodistriktene».

— Ved større aksjoner, ja. Da må de mindre sakene legges til side, og alle disponible krefter settes inn. Samarbeidet gjelder også i høy grad bilkontroller. Da trekker vi også inn såvel bilsakkyndige som politikammeret og trafikpolitiet.

— Ikke alle oppgaver blir løst. Hvordan føles det?

— Høyst utilfredsstillende, og man blir på en måte aldri ferdig med sakene.

Personalet ved lensmannskontoret i dag:

Gunnar Kjenner, lensmann fra 1945.

Ivar Myhre, 1. lensmannsbetjent fra 1947.

Torstein Lundby, 2. lensmannsbetjent fra 1960.

Jan Kittelsbye, 3. lensmannsbetjent fra 1967.

Andreas Solbakken, 3. lensmannsbetjent fra 1965.

Lensmennenes «kongerekke»

1801—15 Søren Riis

1818—28 Niels H. Gjorup

1828—70 Peter Andreas

Poppe

1870—96 Andreas Hoel

1896—23 Adolf Johnsen

1923—42 Erik Haga

1945— Gunnar Kjenner

— Hva er de verste oppdragene du har?

— Foruten å være budbringer om dødsfall, så er utrykning til familiestridigheter noe av det mest tragiske vi kan komme bort i. Spesielt hvor barn er vidner. Man må fare frem med varsomhet, hente fram all sin menneskekunnskap, og forsøke å overtale så langt det går.

GOD ATTEST TIL UNGDOMMEN

— Har innflytterne skapt mye ekstra arbeid for dere?

— Det vil jeg absolutt ikke si. Selvsagt er det noen få «Tordenskiolds soldater», som går igjen i mange av våre utrykninger.

— Men ungdommen da, den er vel fæl?

— Heller ikke den har jeg noe vondt å si om. Stort sett er den grei. Men jeg er som mange andre betenkt over dens lettsindige forhold til alkoholen.

— Noe annet du vil nevne i den forbindelse?

— Ja, noen ord om det å snakke folk til fornuft. Det er som kjent ikke alltid like lett. Men kjenner man hverandre fra før, blir man tatt mer alvorlig, — blir ikke bare «purk».

En annen ting: det går så alt for lang tid mellom eventuell forseelse og straffereaksjonen. Det kan være en stor påkjenning å vente i det uvisse, — særlig for en ungdom som kanskje er borte i kriminelle ting for første gang, og gjerne vil gjøre opp for seg. Andre benytter som kjent ventetiden til nye streker.

— Burde dere i enkelte tilfelle ha anledning til å ilegge straff på stedet?

— For tiltalte ville det nok være en fordel. Men da måtte hele rettsapparatet gjøres om. Under alle omstendigheter trenger etaten større kapasitet til å ta seg av den enorme mengde kriminalsaker som idag hopper seg opp.

POLITIET INN I SKOLEN

— Hvor ligger i grunnen forskjellen på en vanlig politibetjent og en lensmannsbetjent?

— I forhold til bypolitiet har vi mange flere sivile oppdrag. Bare tenk på alle tvangsforretningene. Og de høye husleiene! Folk makter ikke gjelden, og må gå fra sine nye hus. I teorien betyr det at vi må gå lensmannsskolen i tillegg til politiutdannelsen. Og i praksis at vi på landet kommer i kontakt med befolkningen i langt større grad.

— Har du et bitte lite ønske for fremtiden?

Det har Solbakken. — At han og hans kolleger skal få tid til å gjøre mer ut av trafikkkundervisningen i skolene. Sykkelpatroljer og opplysningsarbeide er én side, — skolepatroljer er en annen side av saken. Den første patruljen er i full gang ved Løken skole i Holter, og dette er et ønske alle foreldre kan bifalle på det varmeste!

BN.

Visst går det an å få fisk



Det er fortsatt fisk å få i våre skogsvann. Men det gjelder å ta'n på rette måten, sier Lars Erik Elton, som stolt viser fram et pent knippe abbor tatt på noen ettermiddagstimer i Honsjøen. Fisken er tatt på spinner, og dette skal ifølge samme Lars Erik være det beste middelet til å skaffe seg en velsmakende abbormiddag.

NANNESTAD KOMMUNE

Åpningstider på den kommunale fyllplass

F.o.m. tirsdag 17. juni 1975 vil plassen være åpen på følgende dager:

tirsdag kl. 08.00—16.00

torsdag kl. 11.00—19.00

For søppel som leveres på fyllplassen er det vedtatt følgende avgifter:

Løs søppel kr. 5,— pr. m³

Minsteavgift kr. 5,—

Søppel i sekker kr. 1,— pr. sekk

Hertil kommer 20% m.v.a.

Avgiften vil bli krevet inn på plassen.

Kommuneingeniøren.

«Våre lokale kunstnere»:

Utstilling av malerier, trearbeider og dekorasjoner i Steinsgård skole

Under årets sommerstevne ved Hurdalsjøen var det en utstilling i Steinsgård skole, hvor produksjoner av lokale kunstnere ble vist.

Bjarne Røtteruds bilder utgjorde her det profesjonelle innslaget, mens Ole Vollaug og Harald Hagen Petersen viste sine amatørbilder. Hans Granlund stilte med en større samling av trearbeider, og Esther Undheim viste dekorert porselensservice.

Utstillingen ble omfattet med stor interesse, og det er å håpe at lignende tiltak blir fulgt opp ved senere anledninger. Her skulle det i alle fall ligge muligheter til å kunne få presentert våre lokale kunstnere, samtidig som selve utstillingen naturlig går inn som et tiltrekkende ledd i arrangementet forøvrig.

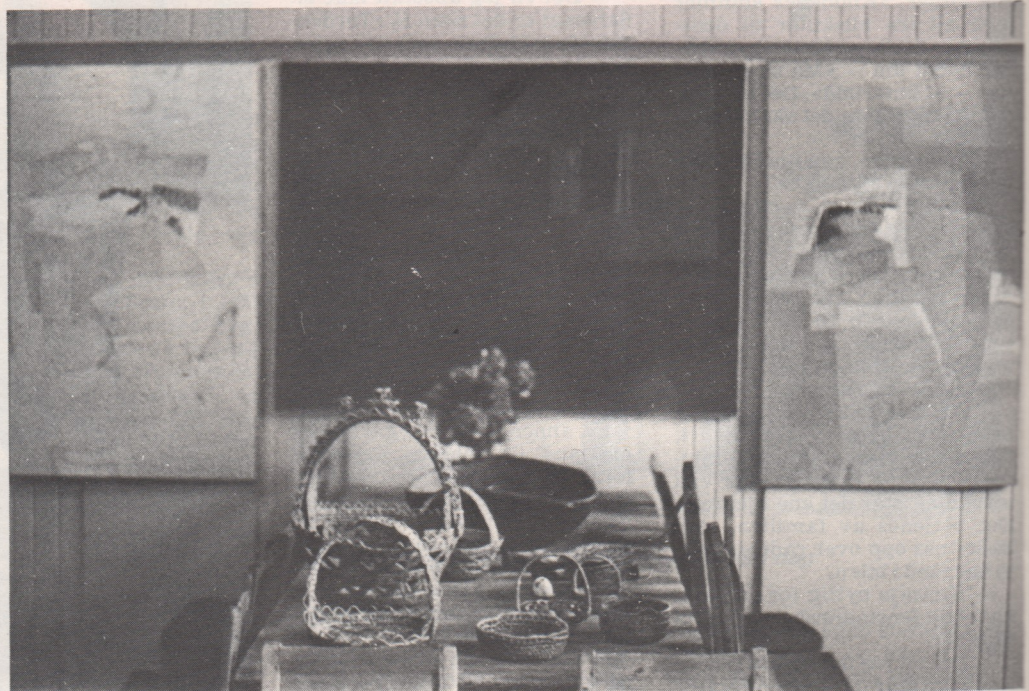

Tre større produksjoner av Bjarne Røtterud



Hans Granlund viser hvorledes naturen, fantasi og håndarbeid kan forenes til fine ting.



Ole Vollaug med sine bilder

Melding fra brannsjefen: Oppbevaring av brannfarlige varer

Ifølge lov av 21/5-1971 om brannfarlige varer, samt tilhørende forskrifter, gjelder følgende:

1. Uten særskilt tillatelse kan på hver eiendom oppbevares:

- Brannfarlig gass - 5 liter
- »— væske kl. A - 5 liter
- »— væske kl. B - 50 liter
- »— væske kl. C - 200 liter

Brannfarlig gass eller væske kl. A kan ikke oppbevares på loft.

Brannfarlig gass kan ikke oppbevares i kjeller.

I kjeller i annet hus enn småhus kan hver husstand bare oppbevare inntil 10 l brann-

farlig væske kl. B, eller 50 l kl. C. I husholdning kan likevel oppbevares inntil 45 l gass til koking, belysning e.l.

2. Forutsatt melding til brannstyret kan på hver eiendom oppbevares uten særskilt tillatelse:

I. I lagerhus, skur, båthus, garasje e.l. bygning som ligger:

a) i boligstrøk eller på sted hvor mennesker vanligvis oppholder seg:

- Brannfarlig gass - 45 l Brannfarlig
- væske kl. A - 20 l
- væske kl. B - 100 l
- væske kl. C - 500 l

b) Utenfor boligstrøk eller sted hvor mennesker vanligvis oppholder seg:

- Brannfarlig gass - 150 l Brannfarlig
- væske kl. A - 100 l
- væske kl. B - 500 l
- væske kl. C - 1000 l

Dersom oppbevaringen skjer i brannherdig rom kan de foran angitte mengder under a) og b) fordobles.

II. I butikklokale med tilliggende rom inntil 50 liter samlet av brannfarlig gass og væske kl. A og samtidig inntil 200 l væske kl. B eller 500 l kl. C.

III. I verksted, industrilokale e.l. inntil 90 liter brannfarlig gass, 20 liter brannfarlig væske kl. A, 150 l kl. B og 250 l kl. C.

Dersom virksomheten drives i brannherdig rom, kan mengdene i første ledd økes til det dobbelte.

3. Forutsatt melding til brannstyret kan det i nedgravde tanker eller på lagerplass i det fri oppbevares inntil:

- Brannfarlig gass - 500 l
- »— væske kl. A - 300 l
- »— væske kl. B - 1650 l
- »— væske kl. B - 3000 l

Ved oppbevaring av nevnte varer sammen skal opplaget ligge mer enn 10 meter fra trevegg, særlig brennbar

bygning eller brennbart opplag, og det må ikke brukes tennkilder nærmere enn 10 meter.

Det samme gjelder dersom det oppbevares brannfarlig gass eller væske kl. A.

Oppbevares bare brannfarlig væske kl. B eller C, kan avstanden reduseres til 5 meter.

Opplaget kan plasseres ved murvegg eller tilsvarende forutsatt at avstand til dør, vindu, kjellernedgang, ventilasjonsåpning eller annen åpning er minst 4 meter. Opplag må plasseres minst 4 meter fra nabogrense og 7 meter fra offentlig ferdselslinje.

For nedgravde tanker gjelder avstanden fra påfyllingsrørets og lufterørets åpning.

4. For oppbevaring av større mengder brannfarlig vare enn foran nevnt, må det foreligge tillatelse etter lov om brannfarlige varer.

5. I bygninger hvor brann kan medføre særlig fare for tap av menneskeliv — jfr. brannlovens § 22.1 og hotellbrannloven — kan ikke brannfarlig vare oppbevares uten samtykke av brannstyret.

6. For oppbevaring av brannfarlig væske kl. B og kl. C i tilknytning til godkjent og forskriftsmessig ildsted, gjelder reglene i Byggeforskriftenes 49/345 generelt.

BRANNSJEFEN



Harald Hagen Petersen med sine bilder



Fra Esther Undheims dekorasjoner

Om uttrykk i skrift og tale:

Ikke alt er like trist!

Det er i «Bygdespeilet»s spalter tidligere kommet fram synspunkt som påstår at tonen i offentlig skrift og tale er så altfor høytidelig.

De fleste kan vel sannsynlig slutte seg til dette synspunktet. Imidlertid er det eksempler på at det ikke alltid er like høytidelige kansellipregede måter å si tingene på.

Vi tillater oss å «sakse» kontorsjef Nilsens orientering til kommunestyrets medlemmer i sak nr. 52/75 — søknad om tilskudd til orgel:

Med tanke på nykjøp har menighetsrådet innhentet tilbud fra Spigseth Orgelbyggeri. I tilbudet er orientert om en rekke musikkfaglige forhold i forbindelse med oppbygging av det nye instrumentet. Dette er gresk for kontorsjefen. Følgelig kan jeg ikke blande meg bort i dette. Derimot forstår jeg at prisen på

det nye instrumentet er fastsatt til 76000 kroner, pluss mva., osv.

Vi er ikke i tvil om at kontorsjefen ville være i stand til å pakke sitt synspunkt inn i antagelser og formuleringer som kunne ha veiledet fagfolk, og tilsvarende villedet alle oss andre.

Han har valgt å presentere det hele på en fornuftig måte, som det settes pris på, og vår honnør for det!

At humøret heller ikke er helt tapt, fikk vi uomtvistelig bevis for i samme kommunestyres debatt om fastsettelse av kloakkavgiftene i Nannestad. Her ble såvidt sentrale emner som Sigurd Allern og Co, Youngstorgget, politiske blandingsprodukter og det geometriske mysterium om sirkelens tredeling berørt!

Jo da, det er av og til en smule humor innblandet! Og godt er det!

Grønt lys for ombygging

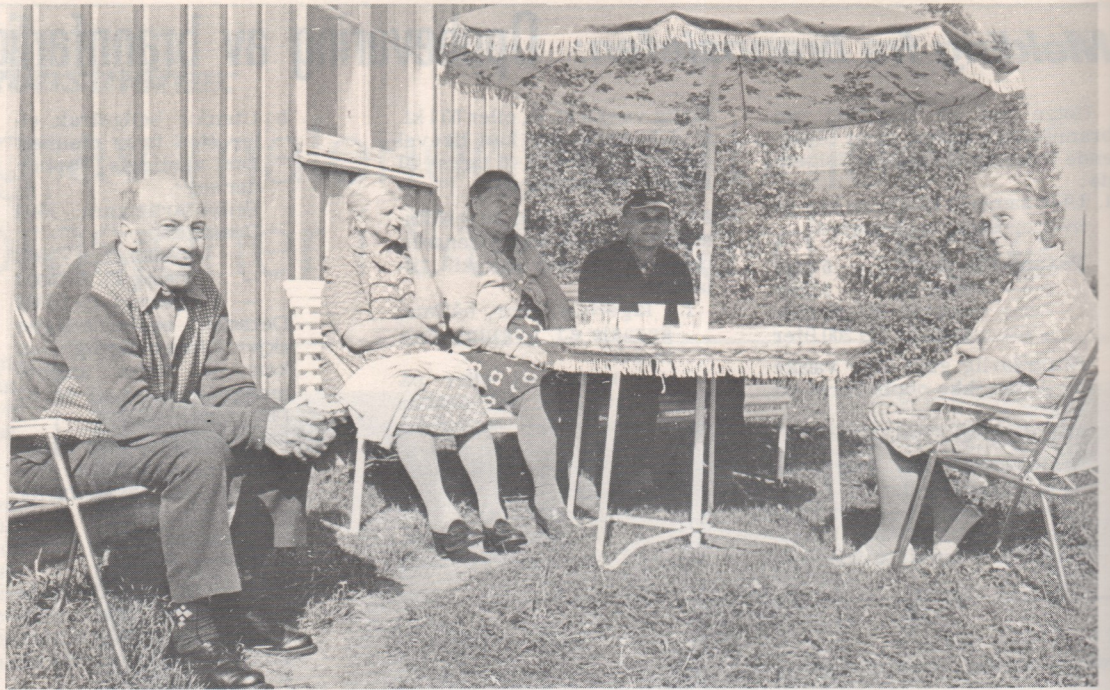

av Nannestad Aldershjem til alderspensjonat

Ombyggingen kostnadsberegnet til 1,1 mill. kr.

Med stort flertall vedtok Nannestad kommunestyre i møte 9. juni d.å. å ominnrede Nannestad aldershjem til alderspensjonat.

Planen går ut på å gi plass til 17 pensjonærer, fordelt på 5 hybelleiligheter i 1. etasje – 3 for enslige og 2 for ektepar – og 7 hybelleiligheter i 2. etasje – 4 for enslige og 3 for ektepar.

Alle leilighetene får eget w.c. og egen servant, samt kjøkkenkrok med mulighet for enkel matlaging. En av leilighetene får eget soverom, og i de andre blir det sovenisje i

– Sosialsjef Rolf Nordengen, Hva er dine kommentarer til dette vedtaket?

– «Jeg er glad for at saken nå er avklart og at det videre arbeid kan settes i verk. At alter-

nativet om bygging av nytt aldershjem ble drøftet, synes jeg var positivt sett ut fra hva dette representerte i syn og holdninger på eldreomsorgen generelt ved kommunestyrets

stua. Størrelsen på leilighetene varierer fra 24–35 kvm. gulvflate.

Fellesrom blir bad og vaskerom i begge etasjer, samt anretningskjøkken i 1. etasje. Det er regnet med at mat skal leveres ferdig tilberedt fra kjøkkenet ved Nannestad sykehjem. Likeledes er det regnet med at vask av tøy i større grad kan dekkes av vaskeriet på sykehjemmet.

Dessuten får pensjonærene eksisterende spisesal og oppholdsrom på ca. 70 kvm til felles bruk. Sidefløya på ca. 55 kvm er likeledes holdt utenom ombyggingsplanen og er foreløpig ikke disponert.

behandling. Det lover godt for de nye oppgaver som skal løses i tida framover.

Som det er anført av komiteen, er det framlagt forslag til ominnredning et kompromiss sett i forhold til planlegging av en ny institusjon. Jeg håper allikevel at dette kan kompenseres ved å få beholde og videreføre det gode miljøet som tidligere er skapt på dette stedet. Dessuten vil endringen til en mer tilnærmet pensjonsdrift gi større utfordringer til de pensjonærer som skal oppholde seg der, slik at de i større grad selv vil prege utviklingen av trivsel og miljø.

Den praktiske gjennomføring av ominnredningen vil ikke skje uten problemer. Det var vårt håp at saken hadde blitt avklart så tidlig at de bygningsmessige arbeider kunne ha tatt til nå etter sommerferien. På grunn av

at så stor del av bygningen må fraflyttes under byggetiden, ville alternative rom for pensjonærene lettere kunne løses på sommerstid. Dette gjelder særlig behov for oppvarming samt pensjonærenes behov for å krysse gårdsplassen daglig. Uten å ha gått igjennom dette spørsmålet mere i detalj, synes det for meg å være vanskelig med en gjennomføring av arbeidet før våren 1976.

ET GODT MILJØ

Hva sier så de som bor på Aldershjemmet?

Vi har stilt spørsmålet til blant andre Sigurd Olsen, som har vært der i tre år.

– Hvorledes trives du her?

– Jeg trives utmerket, og det samme tror jeg de fleste av oss vel tyve som bor her vil kunne si.



Aldershjemmets fasade mot hovedvegen (Baksida ER penere!)

Selvråderetten til minne

Etter et lengre tids smertefullt sykeleie har den kommunale selvråderetten avgått en stille død. Tilstanden har vært foruroligende, og det har i det senere vært grunn til alvorlig engstelse, men så lenge det er liv, er det håp!

Selvråderetten har skrantet, den har haltet, og det skal visstnok også ha vært noe å gjøre med gangsynet. Men *livsmotet* har vært der, og med optimistens umiskjennelige egenskaper er håpet blitt styrket.

Et forvarsel om den alvorlige tilstanden brakte fylkeslandbrukssjefen for en tid tilbake. Selvråderetten hadde enda med livets rett hevdet at et stykke ufruktbar jord i Steinsgård kunne bli nytt til gagn og glede for kretsen. Alle gode makter på det lokale plan sto selvråderetten bi, og ønsket alt hell og lykke.

Men forgyves!

Selvråderetten var merket av sin sykdom, og klaget nå sin nød til alle venner i bygda. All trøst ble gitt, og alle syntes det var så alt for tidlig at selvråderetten skulle bli revet bort.

Det var Vegsjefen som ble budbringer for det sørgelige budskap om selvråderettens endelig!

Sin siste gjerning gjorde avdøde da den hevdet at det ikke kunne by på så alt for store problemer om det ble gitt avkjølingsrett for Riksveg 120 i Steinsgård. Til det siste var det medmenneskelig omsorg som var i selvråderettens tanker, — et helt grendesamfunn ville ha gagn og glede av at en slik avkjølingsrett kunne bli velsignet.

Igjen ble alle tenkelige trøstens ord gitt på selvråderettens dødsleie. Men sykdommen var nå så langt fremskredet at intet sto til å reddes.

Vegsjefens og sorgens budskap kom derfor heller ikke overraskende, og for selvråderetten selv var det kanskje mest som en befrielse.

Blant bygdefolket og selvråderettens mange venner er i dag sorgen stor. Selv bygdas folkevalgte kan ikke riktig tro det er sant at selvråderetten ikke lenger er iblant oss, og har gjentatte ganger stilt det for-

gyves spørsmål til Fylkeslandbrukssjef og Vegsjef: — Kan det være sant?

Et trøstens lysglimt i en tung tid har imidlertid Vegsjefen bragt med seg allerede i budskapet om bortgangen: Slike filantropiske tiltak som selvråderetten har pekt på, med at en serviceinstitusjon fortrinnsvis bør legges til en allerede eksisterende sådan, er i seg selv et bevis for at *smilet* kan overvinne selv den tyngste sorg. Selv om avstanden til nærmeste kategori av filantropisk virksomhet måtte være hele syv kilometer unna!

Særlig folk som bor i Stensgård setter ualminnelig stor pris på disse trøstens ord!

Men all sorg til tross. Minnet om noe godt og nyttig, som enda hadde så mye ugjort i lokalsamfunnet og iblant oss, vil leve videre.

Vi lyser fred over selvråderettens minne!

På vegne av avdøde venner.

Jul E. Nissen



Vi minner igjen om at «Bygdespeilet»s spalter står åpne for dine meninger. Har du noe på hjertet som du mener har allmenn interesse, så er ditt innlegg velkomment. Kanskje har du et spørsmål å stille, en kommentar, eller en ide å presentere?

Ta så din penn, skriv det du vil gi uttrykk for, og send det til «Bygdespeilet», 2030 Nannetad.

Lykke til!

Beliggenheten er den beste, og miljøet er familiært. Vil du være alene kan du være det, og vil du ha kontakt med andre skulle heller ikke dette by på problemer. De fleste har enkeltrom, men det er også noen som bor på to-mannsrom.

— Hva mener du om de nye planene?

— Personlig tror jeg ikke det hele vil føre til så store endringene. Selvfølgelig blir det en modernisert hygning. Men jeg



Altmuligmann Bahus ankommer med dagens middag, som bringes fra Sykehjemmet.

håper vi får beholde det gamle miljøet, og gleder meg forsåvidt til at oppussingen kan begynne.

Martha og Theodor Pettersen har hatt sitt fellesrom i vel ett år. — Hvorledes ser dere på de nye planene?

— Vi ser jo fram til det som skal komme. Men ellers trives vi godt slik det er idag også, selv om overgangen fra sitt eget var stor. Vi foretrekker å bo i en mindre institusjon, slik som her, men håper samtidig at vi får litt mer plass i det nye.

Også Olga Bruserud, som har vært avdelingshjelp ved «Hjemmet» i fire år, trives med sitt arbeid, selv om arbeidsforholdene er noe tungvinte.

— Personlig ser jeg ikke direkte fram til en modernisering, sier hun. Jeg kan være litt skeptisk til å endre det bestående, ikke minst på grunn av et godt miljø. Men brannfaren slik det er nå er meget stor, og det er klart at noe må gjøres, sier avdelingshjelp Olga Bruserud.

Dette med brannfaren blir også poengtert av vaktmester og altmuligmann Karsten Bahus.

— Vi må først og fremst tenke på hvor farlig bygningen er i dag. Dessuten må vi tenke en del framover, sier vaktmester Bahus.

Bygdespeilets nytte og bruksverdi

Alle slag av informasjonsorganer lever i en stadig kontakt med miljøet rundt seg. Dette miljøet representerer en begrensning samtidig som det tilfører verdier. Derfor må det betraktes som en utopi at alle informasjonsorganer skal være objektive informanter.

For innbyggerne og de folkevalgte i Nannetad, må utvilsomt nytte og bruksverdien av Bygdespeilet måtte bety mest. Bygdespeilet må derfor for fremtiden bli betraktet og brukt som en kanal hvor forskjellige avsendere sender sine budskap igjen. Bladet vil således ta form av et sluttet kretsløp hvor Bygdespeilet er hjertet som hele tiden holder prosessen i gang. Bladet som kanalisierende medium for krav og støtte vil dermed få en åpenbar betydning for innbyggernes bevisstgjøring. Også den respons administrasjon og folkevalgte organer kommer med i form av beslutninger og vedtak.

Bladets generelle verdi.

Hva ligger så i bladets nytte og bruksverdi? Disse begrepene

har en nær tilknytning til dagens samfunnsstruktur og de politisk rådende forhold. Demokrati og politisk representasjon er basert på to forutsetninger. For det første at beslutninger kan treffes ved hjelp av legmannskjønn. For det andre at de folkevalgte skal ta helhetssyn som en ikke kan vente av fagspesialistene i de saksforberedende instanser. For at de folkevalgte skal kunne «høre folkets røst» og virkeliggjøre det lokale demokrati, aner vi her Bygdespeilets forventede nytte og bruksverdi. Dermed avhenger det lokale selvstyre av tidsfaktorer. En vilje hos de folkevalgte til å presentere planer på et tidlig tidspunkt. Dersom de folkevalgte, i egenskap av legmann lammes i sin evne til å ta helhetssyn som følge av respekt for ekspertisen, har de ikke lenger noe å bidra med. De blir sandpårøtere i beslutninger tatt av andre. De folkevalgtes representativitet vil gå inn i en

Fortsetter neste side

Lokal debatt

krise hvor den selv mister sin legitimitet. Bygdespeilet vil bli en kommunalpolitisk sandkasse hvor sandpåstrøerne presenterer ferdige sandkaker.

JEG har ingen annen begrunnelse for det lokale selvstyre enn troen på den sunne fornuft og

Bygdespeilets kanalisering av denne. Klarer ikke Bygdespeilet å utfylle denne funksjon, kan Nannestad i de kommende år lett gli over i formal demokrati og ekspertstyre.

J. Ruud

Bjørsokten, 03.07.75.

Industritomter i Nannestad

Det har gått fram av lokalpressa at AP's og H's representanter i Nannestad generalplanutvalg vi gå inn for at et skogområde som grenser opp mot Grasmo i Moreppen skal bli industriområde. Dette vil jeg reise noen motforestillinger mot:

1. Området synes å være forholdsvis godt egnet til dyrkingsjord, og det er bruk i nærheten som trenger tilleggsjord for å bli rasjonelle familiebruk. For meg er dette god nok grunn til at området ikke passer som industriområde. Men jeg synes at også de som ikke tar jordvern hensynet så tungt bør huske på dette forholdet. Det synes svært usannsynlig at jordbruksmyndighetene vi gå inn for omdisponering av dette området. Dermed vil vi få ytterligere forsinkelser dersom en går inn for dette som det første industriområdet i Nannestad.
2. Området har ikke rensesmuligheter for kloakk, og det vil koste mye tid og penger å få dette i orden.
3. Området ligger ikke slik til at det er naturlig å plassere det første industriområdet i bygda der. Dette fordi det er forholdsvis mange arbeidsplasser i nærheten av Moreppen, og fordi det kommunikasjonsmessig passer dårlig for

arbeidstgere som bor andre steder i Nannestad. Et annet moment er at de som har den mest byrdefulle pendlingen bør hjelpes først, og det må uten tvil være de som bor i den nordre del av bygda.

Jeg synes derfor at det er naturlig at en prøver å finne et område i Maura til det første industriområde i kommunen. Et område som ligger nord-østover for kommunens eiendom på Stenseth synes for meg å være et område som en burde se nærmere på. Det er ikke dyrkbart, men er småkupert og med mye fjell i dagen. Det vil derfor bli noe dyrere grunnlagsinvesteringer enn på flat dyrkingsjord. Men dette må vi godta dersom vi mener noe med alt snakket om å verne landets mest produktive arealer. Området har heller ingen av de andre ulemper som jeg pekte på ovenfor for området i Moreppen.

Det kan sjølsagt vise seg at det er minussider også med dette området som gjør det vanskelig å bruke det til industriformål. Men slik det ser ut for meg på det nåværende tidspunkt synes det å være all grunn til å oppfordre administrasjonen og de politiske organer som stiller med dette i kommunen, til å undersøke dette området nøyere.

Nannestad i juli.

Sverre Stoverud.

Vi betalte 19300127 kroner i skatt i 1974



Nannestad kommunes årsregnskap for 1974 er lagt fram og godkjent av kommunestyret. Totaltallet for utgifter/inntekter lå på 39155571 kroner. Den mest gledelige overraskelsen var kanskje at regnskapet gav et overskudd i forhold til budsjettet på 1333720 kroner. Dette skyldes i første rekke en god skatteinngang, som brutto ugjorde 19300127 kroner, hvilket er en økning på 2080000 kroner, slik at merinntektene ble 1454509 kroner. Av overskuddet er 500000 kroner allerede avsatt til kapitalfondet. Og kjenner vi behovet rett, vil det sikkert ikke by på de helt store problemene å få plassert resten av overskuddet!

Nannestad skolestyre

melder at lag og foreninger som ønsker å leie skolelokaler til møter, øvelser eller andre formål i kommende skoleår må melde fra til skolestyret om dette. Det benyttes et eget søknadsskjema, som fås utlevert på skolekontoret eller ved den enkelte skole. Utfylt søknadsskjema skal sendes samarbeidsutvalget ved den skole som det søkes om leie av lokaler.

Nannestad vil få et nytt prektig boligområde

Planleggingen har nå startet på Eltonåsen

Vil løse kloakkproblemene også for Løken-feltet

Planleggingen av et nytt prektig boligområde er i full gang i Nannestad. Fylkesreguleringsarkitekten skal nå legge fram et forslag til soneplaner for det kommunale tomteområdet på Eltonåsen i Holter. Kommuneingeniør Ingolf Skaldebø sier til Bygdespeilet at planleggingen nå vil gå kontinuerlig.

Dersom det ikke oppstår uforutsatte problemer vil opparbeidelsen av de første tomtene skje en gang i løpet av 1977.

Tomteområdet på Eltonåsen ble kjøpt inn av kommunen ved

årsskiftet 1971/72, og er på om lag 570 dekar. Av dette er det alt vesentlige skoggrunn.

— Hvor langt har man kommet i planleggingen av det nye området, kommuneingeniør Ingolf Skaldebø?

— Det er ikke så mye som har skjedd til nå. Men området har vært trukket inn i generalplanleggingen, hvor Holter jo er påtenkt som et av boligsentrene i kommunen. I øyeblikket befinner saken seg hos fylkesreguleringsarkitekten for utarbeidelse av et forslag til soneplan. Dette vil si å disponere i store trekk, en grovskisse over utbyggingen.

— Det er meningen at et



Eieren av eiendommen til venstre på bildet, på den nordre del av Eltonåsen, må nok regne med å ha atskillig flere naboer om en del år.

Gamle Slattum skole med nytt interiør: «Evangeliehuset» i Åsgreina har fått praktfulle møtelokaler

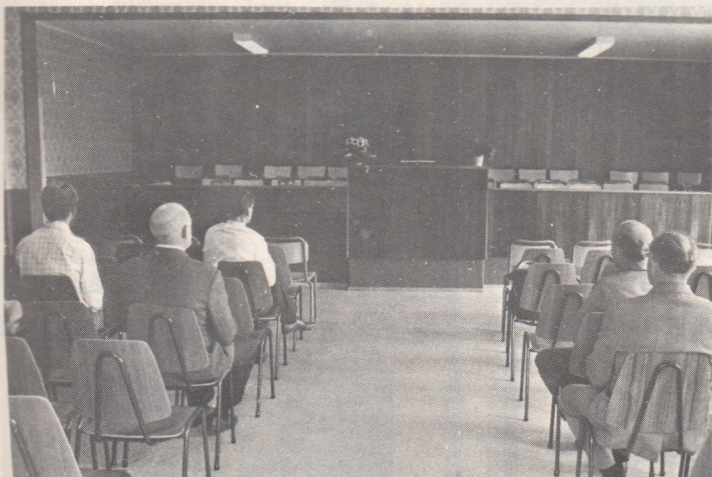

Menigheten «Evangeliehuset» i Åsgreina har i sommer innviet sine ombygde møtelokaler i den gamle Slattum skole. Stedet ble overtatt av menigheten i 1971, og er hele tiden siden benyttet som møtelokale. Men i løpet av våren og sommeren i år har den gamle skole gjennomgått innvendige forandringer, som har ført til at tidligere elever neppe vil kunne kjenne seg igjen i sin skole. Foruten en mindre møtesal, er det nå laget en «storsal», med plass til over 200. Interiøret er tidmessig og tiltalende, og menigheten har her fått et virkelig fint møtested. Det er gitt et kommunalt tilskudd på 25.000 kroner til formålet.

utkast skal foreligge til høsten, antakelig i slutten av august. Dermed vil det være duket for behandling på det politiske plan her i Nannestad, sier Skaldebø.

— Hvordan vil selve planleggingsprosessen gå etter dette?

— Det vil bli utarbeidet en egen rammeplan for kloakken. Dette arbeidet vil kunne utføres her ved ingeniørkontoret uavhengig av den øvrige behandlingen i politiske organer. Denne sektoren er også kanskje den aller viktigste, også fordi vi ikke får løst kloakkproblemene på Løken-feltet før dette er klart. Det er nemlig forutsetningen at kloakken for begge disse feltene skal løses innenfor den samme planen.

— Når denne planen ligger klar kan vi gå i gang med detaljreguleringen, ved å utarbeide reguleringsplaner. Innen våren skal vi kunne være i gang med dette arbeidet, og jeg regner med at det vil være forholdsvis kurant å få planene stadfestet. Faren for å komme i konflikt med andre interesser skulle ikke være så stor, da området er ganske klart avgrenset og ikke grenser opp til vesentlige interesser som kunne tenkes å ha innvendinger. Reguleringen kan vel best skje ved partialregulering, slik at mindre områder klargjøres av gangen.

— Hvor mange tomter blir det på Eltonåsen?

— Terrenget avgjør dette. Men om vi kalkulerer med nødvendige områder til lekeplasser, friarealer, skoler og lignende vil jeg tro 300 tomter er et rimelig anslag.

— Det satses på husbank?

— Det er klart at en vesentlig del må baseres på finansiering gjennom Husbanken. Men også andre måter bør komme inn i bildet. En av de tingene vi etter min vurdering bør ta med i beregningen er muligheten for å bygge generasjonsboliger. Jeg tror det kan gi et bedre miljø.

— Hvilken prioritet har nå dette prosjektet her ved kontoret?

— Vi har forutsatt planlegging fra mai i år og utover, og vi forutsetter kontinuerlig planlegging nå etter hvert som spørsmålene avklares. Av de ting vi må regne med er at det tar tid å få godkjenning på fylkes- og statsplan.

— Og når vil den første tomte stå ferdig?

— Det avhenger selvsagt av mange faktorer, men om alt klaffer er det en mulighet for at vi kan starte opparbeidelsen på vinteren 1976/77. Dette er noe optimistisk, og jeg tror nok høsten 1977 vil være et mer realistisk tidspunkt, sier kommuneingeniør Ingolf Skaldebø. T.G

NANNESTAD KOMM. KINO

KINOPROGRAM

"TURE SVENTON-PRIVATDETEKTIV" B/5ÅR Ly 31/8 kl.17, Na 3/9, Bj 7/9 kl. 18.

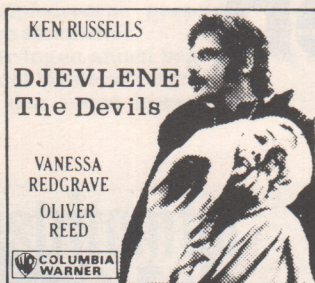

Ly 31/8 kl. 19 (V/18år)
Na 3/9 kl. 20 (V/18år)
Bj 7/9 kl. 20 (V/18år)



Bj 3/9 kl. 20 (V)
Ly 4/9 kl. 20 (V)



Ly 7/9 kl. 19 (V)
Na 10/9 kl. 20 (V)
Bj 14/9 kl. 19 (V) NB!
Bill.pris: 10/-

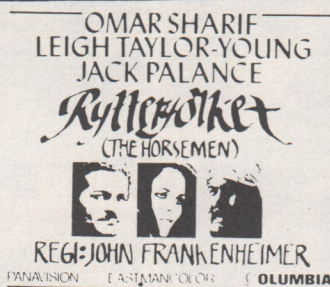

Bj 10/9 kl. 20 (V)
Ly 11/9 kl. 20 (V)



Ly 14/9 kl. 17 (B)
Na 17/9 kl. 18 (B)
Bj 21/9 kl. 18 (B)



Ly 14/9 kl. 19 (V)
Na 17/9 kl. 20 (V)
Bj 21/9 kl. 20 (V)
Bill.pris: 8/-



Bj 17/9 kl. 20 (V)
Ly 18/9 kl. 20 (V)



Ly 21/9 kl. 17 (U)
Na 24/9 kl. 18 (U)
Bj 28/9 kl. 18 (U)



Ly 21/9 kl. 19 (V/18år)
Na 24/9 kl. 20 (V/18år)
Bj 28/9 kl. 20 (V/18år)



Bj 24/9 kl. 20 (V)
Ly 25/9 kl. 20 (V)
Bill.pris: 8/-

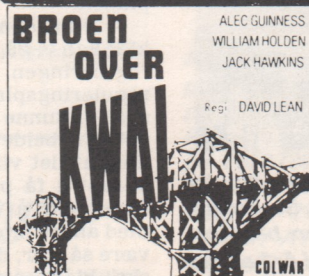

Ly 28/9 kl. 19 (V)
Na 1/10 kl. 20 (V)
Bj 5/10 kl. 19 (V) NB!
Bill.pris: 10/-



Bj 1/10 kl. 20 (V)
Ly 2/10 kl. 20 (V)

GLADE SMIL TIL HELE LANDET

TEAM FILM
NORENA

**ARVE OPSAHL
ROLF JUST NILSEN
AUD SCHØNEMANN
ELSA LYSTAD · WILLIE HOEL
SVERRE HOLM**

Regi: KNUT BOHWIM · Foto: MATTIS MATHIESEN

GLADE VRINSK

Tillatt for ungdom på 1. forestilling!

Ly 5/10 kl. 17 og 19, Na 8/10 kl. 18 og 20
Bj 12/10 kl. 18 og 20.



Bj 8/10 kl. 20 (V)
Ly 9/10 kl. 20 (V)



Ly 12/10 kl. 17 (B)
Na 15/10 kl. 18 (B)
Bj 19/10 kl. 18 (B)



Ly 12/10 kl. 19 (V)
Na 15/10 kl. 20 (V)
Bj 19/10 kl. 20 (V)



Bj 15/10 kl. 20 (V)
Ly 16/10 kl. 20 (V)



Ly 19/10 kl. 17 (B)
Na 22/10 kl. 18 (B)
Bj 26/10 kl. 18 (B)



Ly 19/10 kl. 19 (V)
Na 22/10 kl. 20 (V)
Bj 26/10 kl. 20 (V)



Bj 22/10 kl. 20 (V)
Ly 23/10 kl. 20 (V)



Ly 26/10 kl. 17 (B)
Na 29/10 kl. 18 (B)
Bj 2/11 kl. 18 (B)



Ly 26/10 kl. 19 (V/18år)
Na 29/10 kl. 20 (V/18år)
Bj 2/11 kl. 20 (V/18år)
Bill.pris: 6/-



Bj 29/10 kl. 20 (V)
Ly 30/10 kl. 20 (V)



Bj 5/11 kl. 20 (V)
Ly 6/11 kl. 20 (V)



Ly 9/11 kl. 17 (B)
Na 12/11 kl. 18 (B)
Bj 16/11 kl. 18 (B)



Rike piker gifter seg ikke med fattige gutter. Jay Gatsby!
Har du ikke hørt det?

Ly 9/11 kl. 19 (V)
Na 12/11 kl. 20 (V)
Bj 16/11 kl. 20 (V)
Bill.pris: 8/-

Film for uken 2-9/11 - se senere annonsering. Filmer som kommer: "STOPP PRESSEN" "DUMBO" "CHINA-TOWN" "SISTE NATTEN MED GJENGEN" "KATASTROFEALARM" "PAPER MOON" NB! DET TAS FORBEHOLD OM ENDRINGER I DEN OPPSATTE SPILLEPLAN

Seterromantikken —

fra
en svunnen
tid

Ved første øyekast kan det nok synes som om dette motivet er hentet fra en turistbrosjyre fra et avsides sted på Vestlandet eller langt oppe i ett av våre berømte dalfører. Folk som er lokkjente i bygda vår vil imidlertid kunne nikke gjenkjennende og bekrefte at bildet er tatt på Kjønstadsetra, innerst inne i Bjerke almenning.

Dessverre er den praktfulle seterbebyggelsen under total forfall. Dette gjelder såvel de tre sommerfjøsene som selve seterbua. Ingen hadde lengre bruk for ei slik seter, og tidens tann farer ikke varsomt fram med disse kulturminnesmerkene, som i seg selv representerer et verdifullt minne fra en svunnen tid.

Vår fotograf var så heldig at da han forleden besøkte Kjønstadsetra var det et hestefølge på hele 13 hester å finne på setervangen. Plutselig blir det liv igjen på setervollen. Dinglende bjeller og dyr som beitet. Hørte vi ikke også en spe kulokk når sola forsvant bak Nippkollen? Var det seterbudeia som skulle ha budskapet i hus? Det var lørdagskveld, og kanskje var det kommet folk fra bygda for å prise sommernatta med en svingom på «Danserhella»?

Nå var det nok bare fotografen som drømte seg bort ei kort tid. Seterjentas lokk forsvant med drømmen. Tilbake var det bare en gammel setervang under forfall, med rolig beitende dyr på vollen.

Eller var det Nordåshuldra som igjen var ute med sin fagre stemme for å lokke uskyldige bygdefolk ut i elendigheta?

Hvis huldra eksisterer er det i alle fall hennes rette miljø her i dette enestående gamle setertunet!



Får vi et alternativt opplæringstilbud i ungdomsskolen?

Det snakkes en del om skole-trethet og manglende utbytte av undervisningen for enkelte ungdomsskoleelever. Et utvalg oppnevnt av Kirke- og undervisningsdepartementet har belyst dette problemet, og avgitt sin innstilling. Her blir behovet for spesielt tilrettelagt opplæring for denne kategorien elever belyst, og spesielle tiltak foreslått. Det blir samtidig gitt forslag til hvorledes slike opplegg kan ordnes i ungdomsskolen, eller eventuelt i yrkesskole eller på arbeidsplass.

Nannestad skolestyre har oppnevnt en komite til å se nærmere på den foreliggende innstilling. To av medlemmene i denne lokale komiteen skal velges av og blant lærerrådet, mens Terje Granerud, Odd R. Bergh og John Lerberg blir skolestyrets representanter. Komiteen skal gi sin uttalelse til skolestyret in- nen 15.9.-75.

Per M. Thomassen styrer ved ungdomsskolen



Per M. Thomassen overtok på forsommeren styrerstillingen ved Nannestad ungdomsskole, etter at Meier Hansen sluttet ved oppnådd aldersgrense. Styrer Thomassen er født i Kvenangen i 1937, og kommer nå fra Storforshei barne- og ungdomsskole i Rana.

Vårt bilde er hentet fra avslutningen av siste skoleår, som også markerte «vaktskifte» for skolens leder. Vi ser her avtroppende styrer Meier Hansen, skolesjef Sverre Sutterud og påtroppende styrer Per M. Thomassen.

Taperen

*Hvem skal betale den prisen det gir
å forandre et samfunn til det, det blir?
Er det ikke den som kalles for taper,
som ikke tilpasses, og etter andre aper?*

*Å forandre et samfunn er ikke lett
når majoriteten bestemmer hvem som har vett.
Sakte, men sikkert vil de forandre
de med tilpassingsvansker, som vi kan klandre.*

*Skal samfunnet tilpasses oss, så vi får leve?
Eller skal vi tilpasses samfunnet, og med dette streve?
Streve til vi blir stabeisete og grå,
streve med dette til alt går i stå.*

*Nei, sakte men sikkert går det framover,
takket være de som ikke går og sover,
som ser at alt ikke kan standardiseres,
ser at individets egenart, det må tolereres.*

*Men det er så mange som gir opp før den tid.
Kues og drepes, de når liksom aldri dit.
De manglet vel krefter og stahet tilsist, —
ble alltid tappet for egne ideer, og det er trist.*

Edel Lindholm Hanssen



Nannestadgutt på pop-topp!

Alle vet at Svenn-Erik Fjeldberg er en utmerket sanger. Alle vet at han er barberer i Moss, at han har lagt et kresent verdenspublikum for sine føtter i det store utland, og at han har satt bemerkelsesverdige rekorder i «Norsk-toppen». Forhåpentligvis vet også alle at samme Svenn-Erik også er Nannestadgutt, — til og med en vaskeekte sådan, selv om han og familien er bosatt i byen med den verdensberømte lukta.

Vi bare nevner dette for at våre lesere skal kunne identifisere den eminente sanger ved senere suksesser. For de kommer!

Nannestadhumor

VÅTE TOLLVARER

En Nannestadkar hadde vært i Syden, og ved nedkomsten til Terminalen til Gardermoen ble han saumfart av en årvåken tollere.

— Hva har De i den store pakka der, sa tolleren?

— Bare vasketøy, sa Nannestadkaren.

— Men det klukker i pakka, fortsatte den pliktoppfyllende tollere.

— Da er det itte heilt tørt enda, sa vår åndsnevrværende sambygding.

FORYNGELSESKUR

Ola begynte å dra på åra. Kona Marte hadde lest om noen tabletter som skulle være en utmerket foryngelseskur, og disse ble servert Ola om kvelden. Ola var da heller ikke snauere enn at han tok tredobbelt rasjon med en gang. Neste morgen måtte Marte riste liv i Ola for å få han våken.

— Nå er det sannelig på tide at du ser tel å komma deg opp!

— Jada, jada, je skær stå opp, men je vil itte gå på Løken-skolen idag, sutret Ola.

Nannestad Historielag arbeider for å bevare den gamle bygdekulturen

Nannestad Historielag ble rekonstruert våren 1971. Lagets primæroppgave er å skape forståelse og interesse for å bevare bygdekulturen. Her finnes ennå mye av historisk verdi som det er viktig å ta vare på. Mange eldre har mye å fortelle om gamle skikker, arbeidsmåter og redskaper, folkeliv i hverdag og fest, om overtru og mye annet. Arbeid med å ta opp slike fortellinger på lydbånd til lagets arkiv er kommet i gang.

Historielaget har også prøvd seg som filmprodusent, og en film om høyonn på gammeldags vis er laget. Det er videre planer om å lage flere filmer fra ar-

beidslivet i forskjellige yrker før i tida.

Registrering av bygdas setervanger, fotografering og registrering av særpregede gamle hus, gamle dambygg, bruer, vegpartier, knutepunkter og bygdesentra hører likeledes med til historielagets mange arbeidsoppgaver.

Konkrete planer om reising av et bygdetun foreligger ennå ikke. Men et egnet sted til formålet står på lagets ønskeliste.

Formann i laget er Margit Vollaug, med styremedlemmer Sverre Myhrer, Ingeborg Østby, Ole W. Kavli, Olaus Ramstad og Elise Kolstad.

I.J.J.



Flere av de gamle setrene forfaller. Historielaget har som en av sine oppgaver å registrere og om mulig ta vare på noe av det som er igjen.

MODERNE PEDAGOGIKK?

Hørt i en undervisningstime ved en av våre barneskoler:

— Hvilket flittig dyr er det, Ola, som din mor kan takke for at hun kan gå med silkekjole når hun skal i selskap, spurte lærerinnen.

— Far min, svarte Ola.

UFF DA!

I Midtbygda var det en gang ei kjerring som var så alt for tjukk. Dette var i doktor Bruun's tid, og hun oppsøkte han for et godt råd.

— Ta et kjevle, og bruk dette på kroppen nedenfra og oppover flere ganger om dagen, var doktorens råd. Kjerringa så gjorde, både trutt og jevnt, og da det var gått en tid gikk hun igjen til doktoren for å vise fram resultatet.

— Men du store verden. De har jo fått bakenden så altfor langt opp på ryggen, sa doktoren.

— Je skjønnte det måtte være noe gær'ernt, sa kjerringa, for rett som det er så blåser hatten ta hue på meg!

«Fisker-Lars» har fått sin minnestein



Lars Kristiansen, bedre kjent som «Fisker-Lars», har fått en minnestein på sitt gravsted ved Holter kirkegård. Intet er mere naturlig enn at dette minnesmerket består av en stor naturstein fra Holter almenning, der han førte sitt liv og hadde sitt bosted gjennom mesteparten av et langt liv. Historien om «Fisker-Lars» vil sikkert leve på folkemunnne i lange tider. Vi bragte i et tidligere nummer av «Bygdespeilet» en beretning om friluftsmennesket «Fisker-Lars», en av de originaler som tiden blir mer og mer fattig på.

HARD SLANKEKUR

— Håssen gikk det med slankekuren til mannen din, spurte en nabokone.

— Fysste uka datt'n ner tre kilo, andre uka fem, sa venninden, og tredje uka mista'n bukka på Nannestadbussen!

DET SIES

at skinnmøbler skal vare hele livet ut. Er du i tvil, kan sikkert utsagnet bekrefte av skinnets opprinnelige innehaver!

DYPT SAVNET

— Je skjønner itte å det vart ta'n Oskar. Han gikk på butikken i går for å kjøpe fyrstikker, og sia har'n itte vøri hime, sa kona Krestine til nabokona.

— Men kjære vene da, fyrstikker kan du da få låne ta meg, sa nabokjærringa trøstende.



Tiuren på plass i sykehjemmet

Den menneskekjære tiuren som på en tragisk måte endte sine dager i møtet med høyspent'en fra Gjermeå, har nå gjenoppstått i full skikkelse på utsøkt plass i Nannestad Sykehjems salong. Takket være et eierløst fond, kunne fuglen bringes ut av sin dypfrysede tilværelse i boks, og bringes til dertil kvalifisert håndverket for oppsjekk av halefjor og andre medfødte prydgjenstander.

Håndverker'n har gjort godt arbeide. Fjorkreet ser minst like spill levende og vårkåt ut som under en av dens store festforestillinger på «Bjørkemåsan» en grytidlig april måned i dens sprekeste ungdom.

Dessuten er den dekorativ, og pynter opp i salongen til glede for pensjonister, betjening og besøkende.

Skolestyrets budsjettforslag

Nannestad skolestyres budsjettforslag for 1976 har en brutto driftsutgiftsside på 11.839 304 kroner. Til sammenligning ligger årets budsjett på 8.920.700 kroner. Neste års brutto budsjettforslag har dermed en økning på 32,7%, og på nettosiden 29,3%.

På inntektssiden er det regnet med 4.992.756 kroner. Inneværende års tall er her 3.625.000 kroner. Ifølge skolesjef Sutteruds kommentarer til budsjettforslaget skyldes økningen hovedsakelig sterke lønns- og prisstigninger, og den reelle økningen er derfor minimal.



VEL- KOMMEN TIL KIRKENE



Bjørke kirke:

21/9 kl. 11.00:	Høymesse. Nattverd	Granerud
28/9 kl. 19.00:	Høsttakkefest. Gullkonfirmantene	Haus
5/10 kl. 11.00:	Høymesse	Granerud
19/10 kl. 11.00:	Familiegudstjeneste	Kolshus og Haus
16/11 kl. 11.00:	Høymesse. Nattverd.	Granerud
30/11 kl. 11.00:	Høymesse	Haus

Holter kirke:

7/9 kl. 11.00:	Framstilling av konfirmantene	Granerud
21/9 kl. 11.00:	Høymesse	Pastor Andreassen
5/10 kl. 11.00:	Høymesse. Nattverd	Haus
26/10 kl. 11.00:	Høymesse	Granerud
2/11 kl. 19.00:	Aftensang	Granerud
9/11 kl. 11.00:	Høymesse	Haus
23/11 kl. 11.00:	Høymesse. Nattverd	Granerud

Nannestad kirke:

7/9 kl. 11.00:	Framstilling av konfirmantene	Haus
28/9 kl. 11.00:	Familiegudstjeneste	Kolshus og Haus
5/10 kl. 19.00:	Høsttakkefest. Gullkonfirmantene	Kolshus
12/10 kl. 11.00:	Høymesse. Nattverd	Granerud
2/11 kl. 11.00:	Høymesse	Haus
9/11 kl. 11.00:	Høymesse	Granerud
23/11 kl. 11.00:	Høymesse. Nattverd	Haus

Stensgård kirke:

14/9 kl. 11.00:	Familiegudstjeneste	Haus
28/9 kl. 11.00:	Høymesse Nattverd	Granerud
12/10 kl. 11.00:	Høymesse	Haus

Granerud	Høymesse	2/11 kl. 11.00:
16/11 kl. 11.00:	Høymesse. Nattverd	Haus
30/11 kl. 11.00:	Høymesse	Granerud

Bethel:

2/11 kl. 19.00:	Alle helgens fest.	Haus
-----------------	--------------------	------

Klippen:

19/10 kl. 11.00:	Gudstjenestelig møte	Granerud
------------------	----------------------	----------

Nannestad Sykehjem:

7/9 kl. 15.30:	Andakt	Granerud
17/9 kl. 15.30:	Andakt	Haus
5/10 kl. 15.30:	Andakt	Granerud
15/10 kl. 15.30:	Andakt med nattverd	Haus
26/10 kl. 11.00:	Gudstjeneste	Kolshus
5/11 kl. 11.00:	Andakt	Granerud
16/11 kl. 15.30:	Andakt	Haus
30/11 kl. 15.30:	Andakt	Granerud



Sosialsjef Nordengen:
— Såvel kommunen som Sanitetsforeningen har reagert kraftig.

NY SYKEBIL I APRIL 75

Conny Dal, som er formann i Nannestad Sanitetsforening, og har førstehånds kjennskap til problemet, sier det slik: — Det er nå 16 år siden Sanitetsforeningen gikk til anskaffelse av den første sykebil. Den gangen ble det søkt om kommunalt tilskudd. Det har vi sluppet å gjøre mer enn denne ene gangen. Nannestad kommune har siden gitt oss et årlig tilskudd som har dekket underskuddet. Vi har i det hele tatt aldri vært i tvil om verken myndighetenes eller befolkningens vilje hva sykebil angår. Men så har vi også vært heldige med de to sjåførene som har kjørt for oss. Asbjørn Moholt kjørte i hele 14 år — de siste 2 årene er det Arvid Ødemark som har betjent sykebil. Begge har utført jobben svært tilfredsstillende. I mange år har vi hatt avtale med Ullensaker om døgnvakt. — Deres bil trer til når vår sjåfør har fri.

Som kjent skiftet vi ut til ny bil i april, denne er den fjerde i rekken, og best utstyrt. Den tilsvarende kravene til såkalt «B ambulans».

ALLE BØR KJENNE PLANEN

Foran oss ligger et høytidelig dokument, som vi må se nærmere på: Akershus fylkes ambulansutvalgs innstilling om samlet ambulansetjeneste, datert 29/3-73.

Følgende mandat ble gitt utvalget:

1. Utarbeide forslag til mønster for samlet ambulansetjeneste i fylket, spesifisert i regioner,
2. Fremme forslag til oppbygging av systemene.
3. Foreslå utdanningsformer for personell.
4. Komme frem til standardisering av utstyr.
5. Utarbeide sambandsopplegg.

En slik innstilling er en jungel av ord, og i sin helhet neppe interessant for annet enn et fåtall av «Bygdespeilet» lesere. Men hovedinnholdet bør bli kjent av alle i bygda som vil bli berørt av den. Ifølge sosialsjef Rolf Nordengen, er det oss alle, såvel enkeltpersoner som organisasjoner. Og han legger ikke skjul på at han venter en reaksjon på planens for oss så ømme punkt, nemlig Nannestad uten sykebil.

REDUKSJON FRA 49 TIL 25 AMBULANSER

Det var pr. 1/1-73 ialt 49 sykebler i fylket. Av disse var bare halvparten typer som vil kunne godkjennes for fortsatt bruk. En del er i mellomtiden skiftet ut til nyere modeller, slik som vår bil i Nannestad, men tallet er stort sett det samme. Eiere er private organisasjoner, selvstendig næringsdrivende, kommunene og i ett enkelt tilfelle fylket. Hva sambandsutstyr angår, er det i 2/3 av bilene mulighet for å installere radiotelefoner. Men kontakt er mulig bare mellom den enkelte bil og sentralen, ikke mellom bilene innbyrdes. Dette bl.a. fordi man har benyttet sambandsutstyr av hele 9 forskjellige fabrikater.

Og så over til det forslaget utvalget har kommet fram til. Det går ut på følgende:

Det tas sikte på å avvikle nåværende ordning før januar 78, og man ønsker et fast mønster for hele ambulansetjenesten i fylket. Konesjon for anskaffelse og drift skal innvilges av fylkesmyndighetene. Det vil også bli innført standardisering av både kjøretøyer og utstyr, og årlig kontroll av begge deler.

Sambandstjenesten må utbygges slik at bilene har forbindelse med både sentral og hverandre. Utdannelse av personellet må inn i faste former. Man foreslår den lagt til yrkesskolene og akuttsykehusene.

Bemanningsspørsmålet tas opp senere, men man ser det som en fordel at hver bil bemannes med 2 personer.

All rekvirering av ambulans skal skje ved henvendelse til en vaktentral — brannvakta på Lørenskog er foreslått.

25 AMBULANSER I 4 REGIONER

Til avløsning av de nåværende 49 biler foreslås ca. 25 biler fordelt på 4 regioner.

Det legges opp til 3 typer ambulanser, A - B og C typer.

A-ambulansen er mest avansert, kan sammenlignes med et rullende hospital med teknisk utstyr til de vanskeligste transport. EKG og fødselshjelpsutstyr

kan nevnes, og både lege og sykepleier vil følge bilen om nødvendig. Ellers blir fast bemanning til utdannede personer.

B-ambulansen skal benyttes som vaktambulans, og kan i påkommende tilfelle utstyres som A-ambulansen. Fast bemanning til utdannede personer.

C-ambulansen skal benyttes til vanlig tjeneste mellom hjem — sykehus — institusjon, og den er utstyrt til dette formål. Man foreslår en utdannet person, foruten sjåføren som fast bemanning, da man mener at alle pasienter bør overvåkes under syketransport.

INGEN AMBULANSE I NANNESTAD?

Som nevnt består region I av kommunene Eidsvoll, Ullensaker, Hurdal, Nes og Nannestad, og meningen er å plassere ialt 7 kjøretøyer innenfor regionen. Det blir 2 stk. «C» — 4 stk. «B» og 1 «A»-ambulans. Fordelingen er tenkt slik:

Hurdal får 1 «C»-ambulans, Nes en «B»-ambulans og de øvrige: 1 «C», 3 «B» og 1 «A»-ambulans i Eidsvoll og Ullensaker kommuner. Altså en sterk konsentrasjon langs E-6. Men Nannestad da? Det kan man saktens spørre om. Og det gjør vi.

— Sosialsjef Rolf Nordengen, hva er meningen, har man virkelig i ramme alvor tenkt å ta den nye sykebil fra oss?

Nordengen smiler sitt mest vemodige smil:

— Ser nok slik ut, ja. Men la meg slå fast at det fra såvel kommunens som Sanitetsforeningens side er reagert kraftig. Innstillingen ble sendt oss til uttalelse våren 73, og den er behandlet, ledsaget av mine kommentarer, i sosialstyret, formannskapet og kommunestyret. Uttalelsen som bygger på både Sanitetsforeningens og egne erfaringer er altså kommunens offisielle mening i denne saken.

ALLE HAR KRAV PÅ SERVICE!

Nannestad kommune sier bl.a. i sine kommentarer: Utvalget har flere forslag som kan støttes fullt ut, bl.a. gjelder dette felles vaktentral, bedre materiell og utdanningstilbud, samt koordinering av sambandstjenesten. Inndelingen i regioner kan også synes tiltalende. Imidlertid virker det som utvalget er blitt for mye opptatt av befolkningskonsentrasjonene langs hovedtrafikkårene, og har glemt at det også utenfor disse områdene, tildels svært langt utenfor, bor mennesker som også har krav på helsemessig service når behovet opptrer. Som grunnlag for å få tildelt am-



Sanitetsforeningens formann:
— Vi må stå samlet

bulans nevnes en befolkning på 7.340 personer. Dette tallet fyller vi om kort tid. Bare det skulle gi grunnlag for fortsatt plassering. Men også andre lokale forhold mener vi bør spille inn: De store avstander i bygda, ca. 40 km i nord-sør retning og stor andel av eldre mennesker. Dessuten antall innleggelse i sykehus. Og etter innbyggerantallet langt flere helseinstitusjoner enn de øvrige kommuner har. Og her er vi ved et av de viktigste momenter, nemlig at vi har fått vårt nye sykehjem, som med sine 74 pasienter er en av de største somatiske helseinstitusjonene i regionen.

Dette er plukket fra kommunens offisielle kommentar til innstillingen.

AKSJONER NØDVENDIG?

— Hvordan ser Sanitetsforeningen på planen, Conny Dal?

— Da vi fikk tilsendt utvalgets innstilling våren 73, reagerte vi momentant. Vi fikk ikke svar. Vi forsøkte igjen halvannet år senere, med støtte av blant annet bygdas leger. Denne gangen ble det i alle fall reagert. Vi har stått ved kommunens side i denne saken. Dessuten mener vi det er en selvfølge at sjåføren er lokalkjent. Hva eierforholdet angår, er dette helt underordnet. Vi kjemper ikke for at Sanitetsforeningen skal få beholde sin sykebil, men at den skal bli i bygda!

— Dere har vel ikke tenkt å gi dere?

— Nei. Til høsten forbereder vi om nødvendig en underskriftskampanje i forbindelse med orienteringsmøter. Det kan her bli aktuelt å gå sammen med andre organisasjoner. I denne saken må vi stå samlet, og saken er like aktuell for hvert enkelt menneske i Nannestad. sier Sanitetsforeningens formann.

/ B.N.

over fra side 1

Direkte valg av fylkesting

For første gang i historien skal vi altså avgi stemmer ved det samme valget, en for kommunevalget og en for fylkestingsvalget. Direkte valg av fylkesting kommersom et resultat av demokratiseringsprosessen i samfunnet. Ved et slikt valg vil velgerne altså selv bestemme hvem som skal sitte i fylkesting kommer som et utvikling innenfor fylket. Samtidig med denne reformen blir fylket også tillagt en del nye oppgaver, ved siden av de meget viktige ting de stiller med fra tidligere. Av fylkets oppgaver nevner vi veitbygging, sykehus, sykehjem og videregående skoler. Tidligere har fylkestinget bestått av et visst antall representanter fra hver kommune. Disse er valgt av kommunestyret i den enkelte kommune. Det er all grunn til å tro at alle kommunene i Akershus vil bli representert også ved den nye ordningen. Nannestad er sikret representasjon, idet i hvert fall Arbeiderpartiets og Senterpartiets representanter er ført opp på sikre plasser.

Slik avgir du stemme

Ved frammøte i valglokalet blir du krysset av i manntallet straks du kommer inn.

Stemmeseddelen for kommunevalget er hvit, for fylkestingsvalget er den blå.

+ Stemmekonvolutten for kommunestyrevalget er hvit, for fylkestingsvalget er den blå.

+ Den hvite stemmeseddelen skal puttes i den hvite konvolutten, den blå stemmeseddelen i den blå konvolutten. Gjøres dette feil blir stemmen forkastet.

+ Begge konvoluttene skal puttes i den samme valgurna.

+ På fylkestingslista (den blå) er det ikke lov å kumulere. Det er lov å stryke, men dette har liten eller ingen praktisk betydning.

+ På kommunestyrelista (den hvite) er det lov å både å kumulere og stryke.

+ Kummuleringen foregår ved at det settes kryss foran den kandidaten man ønsker å kumulere, d.v.s. gi denne kandidaten 100 prosent tillegg.

+ Velgeren kan kumulere flere enn han/hun stryker og omvendt.

+ Det er ikke lov å bruke andre navn enn de som er oppført på den lista man bruker.

Stemmestedene

I Nannestad foregår valget på disse stemmelokalene: Kommunehuset, Folkets Hus, Moreppen Bedehus, Finstad skole, Kringler/Slattum skole, Rotestua (Sansnesseter), Steinsgård skole, Løken skole, Maura skole og Kringler Meieri. I forhold til tidligere betyr dette at Engelstad krets er slått sammen med Midtbygda, og velgerne i denne kretsen må heretter avgi stemme på Kommunehuset. Det er mangel på passende lokale som er årsaken til dette.

Stemmetider

Valget starter søndag 14. september kl. 15.00. Denne dagen holdes valglokalene åpne til klokken (18.00) Mandag 15. september er valglokalene åpne mellom klokken 15.00 og klokken 20.00.

Seks partier

Ved kommunevalget i Nannestad vil velgerne ha seks partier å velge mellom. Disse er: Arbeiderpartiet, Det nye Folkepartiet, Høyre, Kristelig Folkeparti, Senterpartiet og Sosialistisk Venstreparti. Det er også disse partiene som i dag er med i kommunestyret, hvor fordelingen av de 37 representantene er slik: Arbeiderpartiet 20 representanter, Det nye Folkepartiet 1 representant, Høyre 2, Kristelig Folkeparti 2, Senterpartiet 9 og Sosialistisk Venstreparti 2 representanter.

Hvor mange partier som stiller liste ved fylkestingsvalget har vi ikke oversikt over i øyeblikket, men det er på det rene at utvalget av lister vil bli noe mer rikholdig dette valget.

GODT VALG! T.G

Nannestadhumor

LIKESTILLING?

For mange år siden bodde det en mann i Nannestad som het Lars. Lenge hadde han bodd ensom i sitt hus, men så plutselig ble det kjent at han hadde gått hen og giftet seg. Ekteskapet ble imidlertid av kort varighet, — allerede etter et halvt år var Lars igjen ensom i sitt hus.

— Du var itte gift så lenge, Lars, kom du itte overens med kjerringa, sa en nabo.

— Overens og overens, sa'n Lars, det var det at hver gong je skulle tel å laga noe mat så sto denne kjerringa i vegen for meg foran komfyren!

ØKONOMISK OVERSIKT

I første halvår i år er det til kommunekassen kommet inn et samlet skattebeløp på kr. 10 529 621,—. I forhold til første halvår i 1974 er dette en økning på vel 1,9 mill. kroner.

Hvis den nevnte skatteingang ses i forhold til det budsjetterte beløp for 1975 ligger det en del procenter over. Sett på bakgrunn av skatteinngangen må den økonomiske situasjon i øyeblikket sies å være ganske tilfredsstillende.

I forrige utgave av «Bygdespeilet» ble det blant annet opplyst at det var søkt om nødvendig lån for oppføring av kroppøvningsfløyen ved Maura skole. Det foreligger nå melding om at denne søknaden er innvilget. Byggearbeidet ventes derfor igangsatt ganske snart.

Trond Nilsen
kontorsjef

Holkebylia, hva nå?

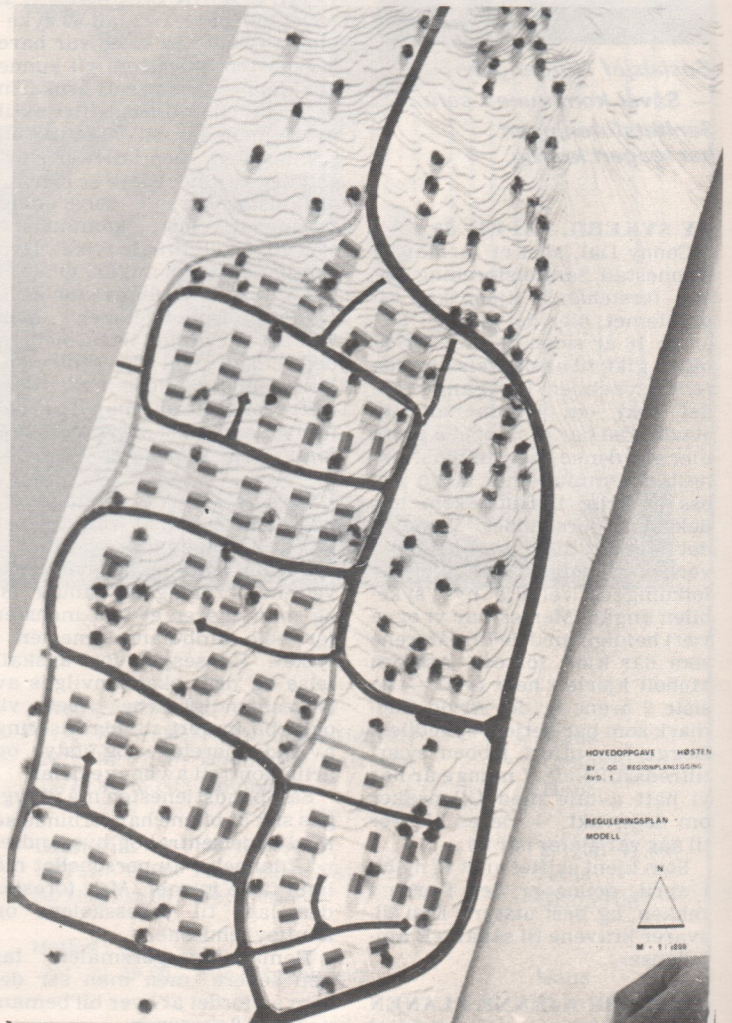

Holkebylia byggeområde. Når klarsignalet foreligger vil de nederste tomteene først kunne bebygges.

Dette er et spørsmål som vil være like aktuelt til arbeidet kan igangsettes. Og etter de opplysningene vi har fått ved henvendelse til utbyggingsavdelingen i Akershus fylke er stadfestelsen av reguleringsplanen for dette område nær forestående.

Planen har passert departementene. Det er etter hva vi har bragt i erfaring enighet i kom-

munene på Øvre Romerike om forslagene til støysoner, og hva som nå kan hindre en godkjenning av reguleringsplanen og oppstarten av arbeidene i Holkebylia er vanskelig å se. Hos kommuneingeniøren får vi opplyst at i løpet av et par måneder vil arbeidene være igangsatt hvis godkjenningen er i orden.

M.B.

NANNESTADS SENTRALADMINISTRASJON: Bindeleddet mellom etatene og de politiske myndigheter



Sekretær Gerd Sæten og assistent Bente Olsen utgjør kontorsjefens nærmeste stab.

En kommune må ha en sentral administrasjon. Denne blir til daglig ledet ved formannskapskontoret, sjefskontoret, om vi så kan kalle det. Dette fungerer som sekretariat for formannskapet og kommunestyret.

Vi spør kontorsjef Trond Nilsen hva som er kontorets hovedoppgave?

— Det er å framlegge saker for formannskapet, som videre da skal legge fram disse for kommunestyret.

— Er det så Nilsen at det er du som styrer bygda vår?

— Det er nok en feil oppfatning. Det er de folkevalgte som selvfølgelig styrer bygda. Men det er også galt å ville tro at saksforberederen ikke vil få en viss innflytelse på en sak. Og dette betyr at de folkevalgte må være våkne så de ikke blir fanget av byråkratiet.

— Kan du nevne noen av de viktigste sakene dere stiller med?

— Den viktigste saken vi behandler foruten de foran

nevnte er uten tvil forberedelsen av kommunens budsjett. Et annet viktig område som kontoret administrerer er formidling av boligtomter til bolig-søkende. Jeg tror vi er en av de få kommuner i fylket som ikke har eget tomteselskap. Arbeidet omfatter utdeling av tomter, utarbeiding av festekontrakter og skjøter. Dette er ingen liten belastning for kontoret. Det blir mye besøk av folk som vil forhøre seg. Ellers vil jeg si at arbeidsmengden her ved kontoret er avhengig av oppgaven ved de andre etatene.

— Hvordan er kontoret organisert?

— Det er 3 hele stillinger: — kontorsjef, sekretær og assistent. Sekretær er Gerd Sæten og assistent Bente Olsen. I tillegg har vi en 1/2 stilling som vi deler med jordstyrekontoret. Fra kommende høst vil kontoret få ytterligere en stilling, i og med at fritidslederen blir direkte underlagt kontoret.

— Er det overbefolket med stillinger i kommunehuset nå?

— Personalstaben er økt med 2,5 personer pr. år siden jeg begynte. Dette er ingen stor økning når man regner med økningen av folkemengden. Oppgaver som kommunen er blitt pålagt har også etterhvert steget betydelig.

— Når begynte du i jobben som kontorsjef?

— Jeg begynte 1. mars 1967, og kom hit i en verritabel snøstorm. Og vi tenkte at nå hadde vi gjort vår største tabbe, ved å flytte fra Vennesla til Nannestad.

— Mener du det fortsatt?

— Jeg har fullstendig forandret syn. Jobben trives jeg utmerket i, sjøl om det ofte kan være en hard belastning. Jeg vil

også legge til at samarbeidet med både etatene og politikerne er det beste, i alle fall til denne dag.

— Hvordan var den administrative ledelsen i kommunen før du kom hit?

— Da jeg kom var det en formannskapssekretær, men før det var det ordføreren som var den administrative lederen.

— Hvem er du direkte ansvarlig ovenfor?

— Ordføreren er nærmeste foresatt, men jeg er tilsatt av kommunestyret.

— Har du noen planer for framtida?

— Jeg har tenkt å bygge meg hus, som da skulle indikere at jeg har tenkt å slå meg ned i Nannestad for en stund, slutter Kontorsjef Nilsen.

O.H.



Kontorsjef Trond Nilsen i travel posisjon på sitt kontor.

Nye kloakkavgifter

Forutsatt at fylkesmannen godkjenner kommunestyrets vedtak om nye forskrifter for vann- og kloakkanlegg med tilhørende avgiftsbestemmelser, vil det bli innkrevd nye kloakkavgifter med virkning fra 1. sept. d.å.

Avgiftene går i korthet ut på at alle eiendommer som er tilknyttet kommunal kloakkledning skal betale en årsavgift som blir innkrevd over 2 terminer. Første krav kan ventes i løpet av høsten.

Årsavgiften for kloakk blir kr. 1,00 pr. kbm. målt eller stipulert vannforbruk. For en vanlig husholdning med leieareal inntil 100 kvm. vil vannforbruket bli satt til 250 kbm. pr. år, hvilket vil si 250,- kr. pr. år. For større leiligheter vil det bli et tillegg på kr. 50,- pr. 20 kvm.

Eiendommer som får installert vannmåler skal svare en leieavgift på kr. 50,- pr. år for dette. Dette gjelder eiendommer med spesielt stor eller lite forbruk. Til alle disse satser kommer 20 % merv. avgift.

Eiendommer som skal tilkobles kommunal ledning – enten direkte eller gjennom en privat samleledning, skal dessuten betale en tilknytningsavgift. For en vanlig enebolig blir denne avgiften på kr. 2 500,-, mens det for en tomannsbolig skal svares kr. 3 000,-. For andre bygg – herunder også påbygg og tilbygg, skal det betales kr. 25,- pr. kvm. Påbygg og tilbygg med areal t.o.m. 20 m² fritas for tilknytningsavgift. Hertil kommer også 20 % merv. avgift på alle satser.

Når det gjelder septisk slam kan dette leveres Sentrum renseanlegg mot en avgift på kr. 6,85 pr. kbm. (ex. merv. avgift.)

For øvrig inneholder forskriftene en rekke detaljbestemmelser som en kan få nærmere rede på ved Ingeniørkontoret.

Nye voksenopplærings-tilbud

Nannestad Friundervisnings høstprogram 1975 vil bli sendt alle husstander i Nannestad kommune i slutten av august måned. Programmet inneholder tilbud om bl.a. følgende kurs:



Tiden

*Tiden den er en forunderlig ting,
den setter hele verden i sving,
og vi følger med på livsvegen lang,
for ingen kan stanse pendelens gang.*

*Sekundene tikker, og timene går,
i dager og uker, måneder og år.
Og livshjulet synger sin evige sang,
for ingen kan stanse, pendelens gang.*

*Tiden den iler i krig og i fred,
og sola den stiger, og atter går ned.
Og mørket det faller, på fjell og ved vang,
for ingen kan stanse, pendelens gang.*

*Høst følger sommer, og vinter blir vår,
årstider skifter, år etter år.
Vi gledes ved våren, og fuglenes sang,
men ingen kan stanse, pendelens gang.*

*Slekter skal komme, og slekter skal gå,
den som er ung, må engang bli grå.
Selv moren som sitter, med barnet på fang,
hun kan ikke stanse, pendelens gang.*

*Mennesker lever, og går i sin grav,
og så er de borte, i glemselens hav.
De kjempet mot tiden, ved livet de hang,
men ingen kan stanse, pendelens gang.*

T.W.

Illustrasjon: Ole Kjønstad

Grunnskole – Artium – – Flatvev – Mosjonspar-
Grunnkurs i markedsføring – tier/damer og herrer –
Arbeidslederskole – Engelsk (4 nivåre) – Tysk – Spansk – Svømming/damer – Gammel-
Fransk – Maskinskrivning – dans.
Bilsertifikat/teori – Land- Friundervisningen arrangerer
bruksbokføring – Tinn, messing ellers kurs etter bestilling fra
og tre – Rose- og porselens organisasjoner, evt. fra enkelt-
maling – Hagestell – Sveising personer.
Tilsvarende vil Øvre Rome-

rike AOF sende ut sine kurskataloger til omtrent samme tid. Også disse blir sendt til samtlige husstander. Av programmet nevnes kurser i Engelsk I og Tysk I. Videre et kurs i tale- og diskusjonsteknikk, og kursene «Lær å sy selv» og «Kvinner i olje-Norge».

Visste du - - - ?

— at det ble omsatt eiendommer i bygda for 21 097 000 kroner i 1974? Dette er et vesentlig høyere beløp enn i 1973, da omsetningssummen var 8 595 000 kroner.

— at det i Nannestad i 1974 var i alt 37 statsansatte. Av disse var 23 menn og 14 kvinner.

(Alle tall ved Statistisk Sentralbyrå.)

— at det i Akershus fylke i 1974 var 1885 hester som måtte til dyrlegebehandling? Tilsvarende måtte 19 136 storfe til «doktoren», 17 956 svin, 502 sauer og 22 850 hunder.

— at det pr. 1.7.75 var 62 leiligheter under arbeide i Nannestad? Totalt representerer disse et areal på nær 6000 m². I halvåret fra 1. januar til 1. juli i år ble 36 leiligheter fullført.

Få frisk luft



-tenk på hjertet

LANDSFORENINGEN FOR
HJERTE- OG LUNGESYKE

Orden i dokumentene!



I en såvidt stor «forretning» som en kommunal administrasjon gjelder det å kunne holde orden i den store mengden av dokumenter. Det er ikke bare å arkivere sakene fortløpende etter hvert som de blir behandlet. For at et skriv eller annet dokument skal kunne plukkes fram igjen hurtig når det måtte være ønskelig, er det nødvendig at hele arkivtjenesten er lagt opp i et godt system.

Og det er det gjort for vår kommune. Sekretær Gerd Sæten ved formannskapskontoret viser her en del av kommunens

arkiv, som etter «alder» er fordelt på tre forskjellige steder. Dagsaktuelle saker er å finne i driftsarkivet på formannskapskontoret, mens noe eldre saker er arkivert i formannskapets møterom.

Heller ikke flere år gamle saker og dokumenter kan kastes uten videre. Disse blir derfor bragt ned i sentralarkivet i kjelleren, hvor de fører en relativt stille og rolig tilværelse. Men plutselig er det behov for at enkelte trenger å ta en titt i de gamle dokumenter.

Og da gjelder det å ha orden i de støvede papirer!



Også telefonen skal fram!

Det er ikke bare posten som skal fram. Det er også viktig at de som har noe muntlig å berette eller spørre om raskt kan komme i kontakt med de som er ønsket innen kommunens administrasjon.

SENTRALBORDDAMEN utgjør i denne forbindelse i ordets beste forstand en nøkkelfunksjon. Vi ser her kommunens «stemme», Karin Kjørstad, i full sving i sitt kontaktskapende arbeide. Selv om kommunens sentralbord, som avbildet, ikke er av de helt store hva dimensjoner angår, er det ikke få samtaler som sentralborddamen formidler i dagens løp.

«BYGDESPEILET»

Kommunal informasjonsavis for Nannestad

Utkommer 4 ganger årlig – Opplag: 2 200

Ansvarlig redaksjonsutvalg:

Ola Holter, formann

Terje Granerud

Marit Berntsen

Inger Johanne Johansen

Bente Nygård

Faglig leder:

Reidar Otto Brovold

aa-trykk - roseveien 1b - lillestrøm

Takk for i sommer!

Så er det slutt med et herlig ferieliv i en herlig sommer. Alle har vi så godt vi har kunnet forsøkt å nyte ferielivets gleder. Også disse to kameratene, som i hele sommer har tilbrakt et bekymringsløst friluftsliv på Nordåsen.

Men nå er det stallet som venter. Og så er det bare å vente på en ny sommer.



Nyttig hjelpemiddel i kommunens administrasjon

Ingen administrasjon er effektiv uten en viss papirmølle.

Heller ikke en kommunal sådan. Behovet for å få produsert nødvendige dokumenter er etterhvert steget kolossalt. Det er ikke så mange årene siden en skrivemaskin eller to var istand til å kunne produsere tilstrekkelig av skriftlig materiale for den kommunale administrasjon.

Så kom stensilmaskinen og duplikatoren. Produksjonen steg, men ikke nok. For et par år siden ble det derfor besluttet å gå til anskaffelse av en moderne kopieringsmaskin, på leiebasis.

Det er en kjensgjerning at bruken av denne maskinen koster en god del penger. Men med maskinens kapasitet er det neppe tvil om at dette likevel er et hjelpemiddel som er av den største betydning for en effektiv og rasjonell administrasjon. Vi

ser her Astrid Myhra i sving med å betjene kommunens «hustrykkeri».

Sorgen og gleden de vandrer til hope!

Ifølge mmeldinger fra Nannestad ligningskontor kan årets ligningsresultater være å vente umiddelbart etterat denne utgave av «Bygdespeilet» blir lest.

Vi skal ikke forgripe begivenhetenes gang, og har heller ikke muligheter for det. Men vi antar at det også i år blir en del som får sin avregningsoppgave som et gledens budskap.

Motsatte tilfelle må også påregnes, uten at sorgen skal tas på forskudd.

En spennende tid!