

BYGDESPILLET

Kommunal informasjonsavis for Nannestad

NUMMER 3

25. ÅRGANG

AUGUST 1998

Utgiver: Nannestad kommune

Dette blir bygdas nye dagligstue!



Lørdag 19. september åpnes det nye biblioteket i Granåsgården I. Bibliotekfullmektig Unni Breen Vinge, biblioteksjef Aslaug Westbye og barne- og ungdomsbibliotekar Anne Gunhild Haga ønsker allerede nå velkommen til besøk og bruk av bibliotekets tjenester. Mer om biblioteket på side 13.

Nordiske venner på besøk



Samtidig som Nannestaddagene ble arrangert var det besøk av vel et halvt hundre gjester fra bygdas vennskapskommuner i Danmark, Sverige og Finland. Det var lagt opp et omfattende program for besøket. Mer om vennskapstreffet på side 3.



Ordfører Hans Fredrik Bang med kommunens ordførerkjede.

Ordførerkjedet

Det er blitt ganske vanlig at kommunene har sitt eget ordførerkjede. Nå kan også Nannestadordføreren pryde seg med et slikt under møter og andre begivenheter. Det praktfulle kjedet er utført i sølv med motiver fra bygdas natur, kultur og næringsliv.

"Nannestad ei grønn bygd i vekst" står som hovedmotiv i kjedets utforming. Selvfølgelig har her kommunevåpenet sin fremtredende plass. Videre er bygdas ravinelandskap med Leirelva et hovedelement. Kjedet er bundet sammen med symbolske tømmerstokker i sølv.

Kjedet har ellers fem symboler i sølv på emaljebakgrunn, med kirke, plog, vasshjul, elg og fly. Design og leverandør for kjedet er gullsmed Lars Elstad. Tegning og symboler er utført av Ole Kjønstad, og produsent er Sigmund Espeland A/S. **ROB**

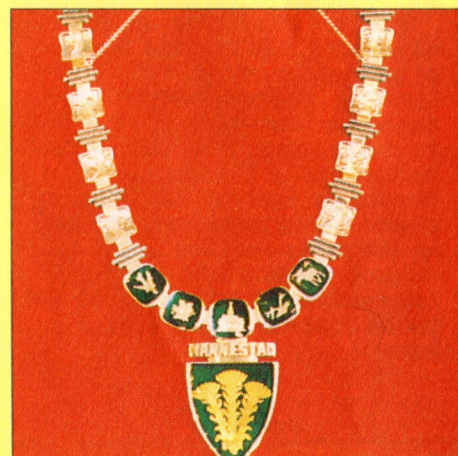

Og slik ser ordførerkjedet ut på nært hold.

«BYGDESPEILET»

Kommunal informasjonsavis for Nannestad
Utkommer 4 ganger årlig – opplag: 3 300.

Ansvarelig redaksjonsutvalg:

Magnar Haraldsen, Per Inge Steien,
Hans Strøm, Marita Andersen,
Svein Erik Kopperud,
Rigmor Lerengen

Faglig leder: Reidar Otto Brovold.

Redaksjonen avsluttet
10. august 1998

Sats og trykk: AS Eidsvold Blad.

Utvidet kommunehus

Kommunestyret har vedtatt at kommunens administrasjonsbygg skal utvides og at hele kommunehuset skal renoveres. Finansieringen av tilbygget skal innarbeides i økonomiplanen for perioden 1999 - 2003.

Det er neppe tvil om at kommunehuset trenger såvel oppussing som utvidelse. Men hva angår tidspunkt for når dette skal skje, er det ikke fastlagt verken når byggestart eller ferdigstillelse kan bli ventet. Likevel blir det i vedtaket presisert at tilbygg og renovering av kommunehuset først skal prioriteres etter utvidelsen av Maura skole, Kringler/Slattum skole og ungdomsskolen. Pluss at ny skole skal reises på Eltonåsen før kommunehuset påbygges. Kommunens administrasjon skal foreta en behovsvurdering for arealer både til kultur- og kontorformål og fremlegge alternative løsninger for både lokalisering og utforming av kommunehuset.

Ut fra et såvidt langt tidsperspektiv kan det synes noe motstridende at det nå vedtas at kommunens administrasjonsbygg skal utvides, da de nevnte skolebygg først skal gjennomføres. Men sett i sammenheng med en langsiktig økonomiplan, kan dette være en nødvendighet. Sett i en sammenheng med de store kommende nødvendige investeringer i skolesektoren, vil det også være forståelse for det vedtak som er fattet.

Også sett på bakgrunn av at Eker nå innredes til kommunale kontorer, er det naturlig at nye byggeplaner kan inngå i en viss tenkepause. Kanskje vil fremtiden vise at behovet for en ungdomsskole nummer to, i Holter eller Maura, blir mer aktualisert. Dermed vil Eker og de tilhørende arealer faktisk inngå som alternativ for fremtidens utvidelse av kommunehuset, samtidig som kommunehusets fasader mot syd kan bli beholdt slik de etterhvert er blitt kjent for de fleste.

ROB

Kunst og musikk på Kringler skole



Ellev Tomasgård, Heidi Simonsen, Marianne Låvegg, Maritje Wangen og Judith Røder Tomasgård fra Nannestad musikkskole spiller under Nannestad husflidslags utstilling i Heimskringla.

Under årets Nannestaddager foregikk en kulturell begivenhet da Nannestad husflidslag arrangerte kunstutstilling med 22 kunstnere tilknyttet Akeshus kunstnersenter.

De inviterte kunstnerne hadde alle rome-riksadresser, og stilte ut tilsammen 45 verk; skulpturer, tegninger, grafikk, malerier og en installasjon. Utstillingen var meget godt besøkt, og mange kom langveisfra for å se og oppleve. Søndag var det konsert i samarbeid med Nannestad musikkskole.

Utstillerne var Haakon Engelsen, Bjarne Røtterud, Skule Waksvik, Magne Haaland, Inger Kvarving, Odd Sivertsen (Nannestad), Gry Solberg (Nannestad), Terje Lerberg (Nannestad), Tage Fredheim (Nannestad), Marita Andersen (Nannestad), Wenche Ruud Teigen (Nannestad), Alec Howe, Eli Møller, Ellen Tangen, Lars Larsen Solaas, Kari Østeraa Solaas, Ove Bang Nørgaard, Zdenko Hovovic, Odd Milton Anthonson, Kjell Hansen Støa, Johan Fallet og Mari Nygaard.

MA

Da Låkedalen var industristrøk



Fra historielagets utflukt til det tidligere industristrøket i Låkedalen, der medlemmer og andre hadde en trivelig stund med historiske tilbakeblikk.

Historielaget hadde lagt sitt maimøte til Låkedalen, stedet som for en tid tilbake hadde blant annet et garveri, et farveri, elektrisitetsverk og teglverk.

Halvard Røgler, Bjarne Holter og Karl Henrik Laache berettet om Låkedalen slik den engang var, og om livet i disse bedriftene og på de nærliggende gårdene. Mange historiske minner ble frisket opp, ikke minst

om selve Leirelva som fiske- og badeplass og som leverandør av is på vinterføre. Videre var det en interessant omvisning ved Ivar Tangen på Ørjedalslykkja, stedet som nå er best kjent som Låkedalen. Her ble blant annet beskuet stedets naturskjønne omgivelser, et ganske spesielt "tempel" for en menighet og eierens samling av veteranbiler.

ROB

Nordiske venner på besøk i Nannestad

I tiden 11. til 14. juni hadde Nannestad besøk av 56 gjester fra vennskapskommunene Aalestrup i Danmark,

Fjærås/Løftadalen i Sverige og Taipalsaari i Finland. Det var lagt opp et omfattende program for gjestene.

Gjestene ble ved ankomst mottatt av ordfører Hans Fredrik Bang og representanter for den lokale Foreningen Norden. Neste dag var det samling i kommunehuset, der ordfører blant annet orienterte om kommunen. Så gikk turen til Gardermoen hovedflyplass, først med orienteringer i Info-senteret, senere med omvisning i området for den nye terminalen.

KULTURPROGRAM

Fra Gardermoen gikk turen videre til Jessheim, der det var informasjon om Gjermå Energi A/S og bespising. På tilbaketurten var det besøk i det nye biobrenselanlegget på Gardermoen.

Om kvelden var det stor kulturkveld i kommunehuset, der bygdas krefter innen sang, musikk og dans stilte opp til glede for gjester og vertskap. Blant de som opptrådte nevnes Con Vita-koret, Nannestad janitsjarkorps, Stensgårdkroken spell- og danselag, Holter kammerkor og "Kor i Nor". Kvelden ble avsluttet utendørs med sang av de respektive lands nasjonalsanger og flaggfi- ring klokken 21.

KOMMUNAL MIDDAG

Lørdag var det besøk i Nannestad sen-



Besøket i Råsjøen var populært for såvel gjester som vertskap.



trum, der Nannestaddagene pågikk. Lunch ble inntatt i Jaktslottet i Råsjøen, der Thomas Fearnley fortalte om stedets historie. På tilbaketuren gjennom Romeriksåsen var det stopp ved Bjertnessjøen og vannanlegget som forsyner størstedelen av Nannestad og Ullensaker med vann. Og om kvelden var gjester og vertskap samlet til kommunal middag i kommunehuset. Søndag satte så gjestene igjen kursen tilbake til sine hjemland etter et trivelig vennskapsbesøk her i bygda.

ROB

Kulturkvelden i kommunehuset hadde et omfattende program. Her er det Con Vita-koret som underholder.

Årsmelding fra eldrerådet

Nannestad eldreråd ble opprettet i 1992. Rådet har fem medlemmer, derav tre valgt av bygdas pensjonistforening og to valgte politikere. Nils Blakkisrud er rådets leder, Else Gulliksen nestleder og øvrige medlemmer er Ragnhild Eggum, Arnold Ruud og Inger-Mari Vestlund. Varamedlemmer er Rolf Næss, Gunlaug Noreng, Halvard Røgler, Per Inge Steien og Aase Flatland.

Av rådets aktiviteter i 1997 nevnes at det var med i et arrangement i Nannestad sykehjem 2. oktober, og det sørget for utdeling av informasjon under fjorårets Nannestad-dager. Det er holdt fire møter i løpet av året, der åtte saker har vært til behandling. Leder av rådet var med i Høstkonferansen 97 på Hamar, der hovedtemaet var eldreomsorgen i kommunene. Sammen med et medlem var også rådsleder med i et møte for eldrerådene på Øvre Romerike i Nes. Årets tilsvarende møte blir forøvrig lagt til Nannestad.

- Eldrerådet føler at det fortsatt ikke fungerer i tråd med de gitte retningslinjer, heter det i årsmeldingen fra eldrerådet..

ROB

Ekte idrettsglede med humor



Ikke alle innen idretten er like glade og fornøyde etter et nederlag. Dette er ikke tilfelle med fotballspillerne fra Åsen, som er like blide med reale tap. Her ser vi ekte idrettsglede selv etter tosifret tap under en forballturnering på Frogner. Åsens kamprop utbringes uansett resultat. Det viktigste er å ha det moro, og det har de tydeligvis.

MH

Mange med i fiskefestival

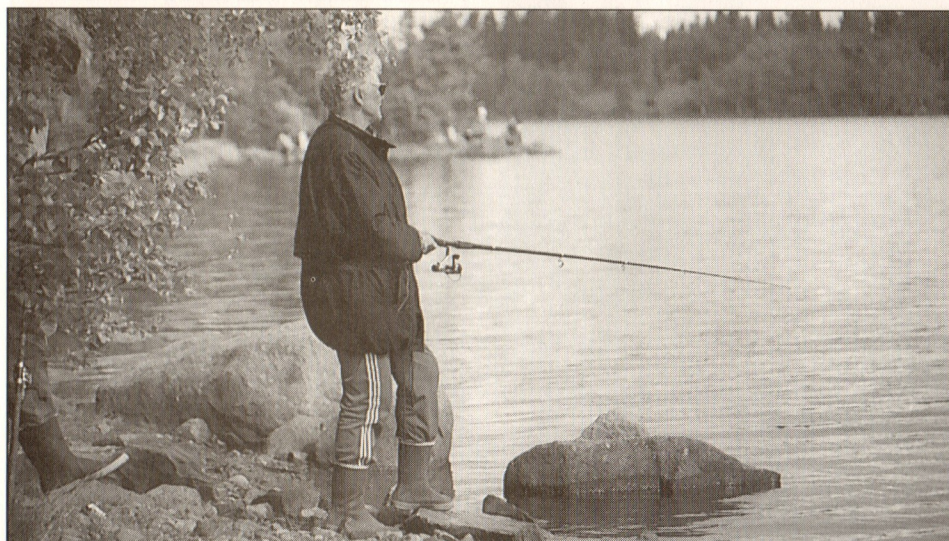

Karin Røtterud er fast gjest på Råsjøen når det blir arrangert meitekonkurranse.

Med hele 225 påmeldte meitefiskere og tre ganger så mange tilskuere ble det folksomt rundt Råsjøen under årets fiskefestival. For Nannestad jeger- og fiskerforening, som arrangerte meitekonkurransen for 14. året på rad og de mange besøkende, ble det en trivelig lørdags ettermiddag.

Akkurat denne dagen er det mulig å kjøpe bil helt opp til Råsjøen, og mange eldre setter pris på at de kan få muligheten til å

være med på moroa. Det blir grillet og kokt kaffe, og det sosiale samværet er for mange kanskje like viktig som fiskingen. Under veiingen av fisken viste det seg også at den yngre generasjonen kan være vel så gode med fiskestanga som de eldre. Nå var kanskje ikke fiskebattet det aller beste denne gangen. Men totalt ble det tatt omlag 16 kilo, hovedsakelig ørret. Alle opp til senior-klassene fikk premie uansett om de fikk fisk eller ikke.

SEK

Brains Birk best igjen



Hele 150 hunder stilte i Nannestad hundeklubbss tradisjonelle agility- og lydighetsstevne Kristi Himmelfartsdag, derav 105 i agility og 45 i lydighet. I sistnevnte klasse var det som så mange ganger før ingen som kunne true førsteplassen til Jannicke Bjørnbakken fra arrangørklubben og hennes Border Collie Brains Birk. Her er det Jannicke Bjørnbakken som presenterer sin Border Collie Brains Birk, som tok førsteplassen i lydighet. Til høyre Kjersti Syverud med sin storpuddel Dios, som sikret seg en fjerdepremie i lydighet. Begge fra Nannestad hundeklubb.

ROB

Høysommer med lavtrykk



Enkelte bønder har funnet fram staur, ståltråd og høygafler i sommer. Dette har vært den eneste måten å få tørt høy på. Her en gjeng som er igang med å ta av før pressing på Røtterud. Skybunkene lå truende over, men dette kom trygt i hus.

En helt utrolig regnfull sommer gjorde sitt til at enkelte bønder måtte ty til den etter gammeldagse måten å høste høy på, nemlig å henge graset på herser. Dette var den eneste måten å få tørt høy. Mange som til vanlig bruker høy var derfor nødt til å presse gras i rundballer for å sikre seg fôret. Andre ventet i det lengste i håp om et høytrykk eller to. Siri Kalvig og hennes meteorologkolleger hadde ikke mange H-er å by på. Men L-er har det vært mer enn nok av! Det ene lavtrykket etter det andre seilte innover Sør-Norge, til stor fortvilelse for de fleste.

MH

Styrket folkestyre

Kommunen har nedsatt et utvalg som skal utrede spørsmålet om styrket folkestyre og forenklet administrasjon. Utvalget skal gi forslag til kommunens høringsuttalelse på en rapport som er utarbeidet av Kommunenes Sentralforbund.

Av forslagene i rapporten nevnes at spillergeler for samspill mellom forvaltningsnivåene må endres fra sentralstyring til samarbeid og partnerskap, og at det gis regler for samarbeid mellom forvaltningsnivåene. Videre foreslås at kommuner og fylkeskommuner selv får fastsette skattøret innenfor et intervall på to prosentpoeng for kommunen og ett poeng for fylkeskommunen.

Det foreslås også at fylkeskommunen og fylkesmannsambetet samles i en administrasjon underlagt fylkestinget. Enhetsadministrasjonen ledes av fylkesmannen, som fortsatt utnevnes av regjeringen men etterat fylkestinget har avgitt sin uttalelse.

Som kommunens representanter til utvalget som skal se på saken er valgt Kjell Berglund, Ingjerd Enger, Bente Nygård, Cato Sand, Svein Frogner og Hanne Møeland.

ROB

Engasjert debatt i elevenes kommunestyre

Representantene i elevenes kommunestyre stilte mange aktuelle spørsmål til ordfører Hans Fredrik Bang. Eneste sak på sakskartet var ellers fordeling av 30 000 kroner til bygdas fem skoler. Også her var det mange innspill og ønsker, men til slutt flertall for en rimelig pott til den enkelte skole.

Alt var lagt opp i stil med et ordinært kommunestyremøte, med ordfører, rådmann og tjenestesjef på dirigentplass og politiske leder, kommunale seksjonsledere, skolenes rektorer, lærere og 37 elever som kommunestyrerepresentanter.

SPØRRELYSTNE

Som ved et vanlig kommunestyremøte var det også her avsatt tid til eventuelle spørsmål til ordføreren. Ett av spørsmålene gikk ut på hvor langt kommunen er kommet i rehabiliteringen av ungdomsskolen. Her kunne ordfører Bang opplyse at det i første omgang står åtte millioner kroner til disposisjon til formålet, og at det var håp om å komme igang med arbeidene i sommer.

Et annet spørsmål gjaldt om det blir svømmebasseng ved ny skole på Eltonåsen. Ordfører Bang svarte her at det er usikkert om slikt blir bygd. Ellers var denne skolen avhengig av hva som skjer med Løken skole etter økt flytrafikk. Han antydte likevel at ny skole på Eltonåsen sannsynlig vil komme i løpet av fra to til syv år.

ETTERLYSTE FRITIDSKLUBB

Når blir det gangveg mellom Eltonåsen og Løken, og hvor langt er planene kommet om en fritidsklubb i Holter, var to spørsmål fra Løkenelever. Ordføreren opplyste at arbeidene med gangveg kunne bli igangsatt i høst, og at det arbeides med å finne egnede lokaler for en fritidsklubb. Et spørsmål om når Nannestad får et ungdommens hus ble besvart med at det foreligger planer om å stille et par rom i naboeiendommen Bjerkely til disposisjon for dette formålet. I til-



Mauraelevne Michelle Teigen, Emil Thams, Jørgen Olsen, Kristin L. Oppegård, Pia L. Skjennum og Robin H. Pay i samtale med rådmann Hersløv, ordfører Bang og tjenestesjef Mette Skjong under elevenes kommunestyremøte.

legg vil diskoteket fortsatt ha sin plass i Ekerbygningen.

ORIENTERINGER

Før debatten om fordelingen av de 30 000 kronene gav ordfører Bang en orientering om kommunens oppgaver og demokratiets oppbygging på forskjellige nivå. Så slapp forslag og debatt om fordelingen til, der det ikke manglet på gode forslag. Ønskene var varierte og vel begrunnet, fra diskotek til klatrevegg, flere benker og bord ute, utvidet fritidsklubb, basketutstyr, fotballmål, utbedring av håndballbane og turnutstyr. Etter "Gruppermøter" skolene imellom ble det fremmet skriftlige forslag om fordelingen. Resultatet ble at Nannestad ungdomsskole får 7 000 kroner, Maura skole 3 700 kroner, Preståsen skole 4 000 kroner, Kringler/Slattum skole 3 030 kroner og Løken skole 5 000 kroner. Et foreslått udisponert beløp på 7 670 kroner går til innkjøp av to utebenker ved Ungdomsskolen, en

ved Maura skole og en ved Preståsen skole.

LÆRERIKT

Debatt og fordeling av de tilgjengelige midlene var grei nok. Kanskje like viktig var det at elevene på denne måten fikk et innblikk i hva som foregår i den kommunalpolitiske virksomheten. Som takk for innsatsen vanket det boller og brus til alle, betalt av kommunen utenom de 30 000 kronene.

- Dette er første gang at det blir utviklet et elevenes kommunestyre i Nannestad, og dette er en viktig begivenhet, sa ordfører Bang, som roste elevene for såvel forslagene som debatten.

- Det er fint at politikerne vil høre litt på hva vi ungdommene ønsker, sa Monica Aasheim, Ingrid Therese Undlien og Mona H. Rustad fra Maura skole etter elevenes kommunestyremøte.

ROB

Grillaften ved Alderspensionatet



Den tradisjonelle grilldagen ble arrangert ved Alderspensionatet også i år. I knallfint vær, en sjelden vare i sommer, ble det en hyggelig opplevelse for både beboere og ansatte. Det ble servert nydelig mat av flere sorter. Og siden værgudene var i godhjørnet akkurat denne dagen, kunne man fortære godbitene utendørs. Grillmester var Arne Syversen. (Foto: Astrid Helgesen)

Husflidspris utdelt



Nannestad husflidslag deler ut en pris hvert år til den som har gjort en ekstra innsats for husfliden i året som gikk. Prisen for 1997 gikk til Gerd Harstad. Hun fikk prisen for sitt arbeid ved Heimskringla og som opphavskvinne til blant annet Nannestadgenseeren. Her er det leder av husflidslaget, Grete Bjørnstad, som overrekker prisen til Gerd Harstad.

MH

MA

Flymønsteret og støysonene etter 8. oktober

Gjennom utbyggingsperioden og planleggingen har det versert noe forskjellige mønstre for inn- og utflygingstraseene for Gardermoen etter åpningen i oktober. Etter de nyeste forskriftene er det fastsatt en rekke tiltak som skal bidra til å redusere flystøyen i naboombådene.

Blant tiltakene nevnes at de mest støyende flyene bare tillates mellom kl 0800 og 1600. Etter 1. april år 2002 vil slike støyende fly ikke bli tillatt brukt ved Gardermoen.

RETT INNFLYGING

I tidsrommet mellom kl 2400 og 0600 er det kun tillatt å bruke de mest stillegående flytypene. Mellom kl 2300 og 0630 må alle fly som skal inn for landing følge en rettlinjett innflyging langs minst de siste 20 kilometrene. I samme tidsrom skal fly i størst mulig grad lande fra nord på vestre rullebane og ta av mot nord på samme rullebane.

I tidsrommet mellom kl 2300 og 0630 skal flyenes motorer i normale tilfeller ikke overstige tomgangsturtall i forbindelse med oppbremsing etter landing. Ved å innføre minimumshøyde og bestemmelser om faste prosedyrer før landing og etter avgang skal det sikres en forutsigbarhet med hensyn til overflygninger tett på flyplassen. Dermed skal en vite hvor flyene skal bevege seg over flyplassens nærrområder.

OVERVÅKING

Et støy- og overvåkingsanlegg skal følge

den daglige aktiviteten for å kartlegge eventuelle avvik fra de fastlagte flytraseene, samtidig som støybelastningen rundt flyplassen kontrolleres.

Det er Luftfartsverket som myndighet, Oslo Lufthavn som flyplassdriver og flyselskapene som deler ansvaret for å sikre at forskriftene, prosedyrene og konsesjonsvilkårene blir fulgt. Her er det Luftfartsverket som fastsetter bestemmelsene for flytrafikken. Det vil si hvilke prosedyrer som skal følges slik at trafikken kan avvikes på sikker, hensiktsmessig og hensynsfull måte. Bestemmelsene publiseres internasjonalt for alle flyselskapene som skal benytte Gardermoen. To år etter flyplassens åpning er Luftfartsverket pålagt å vurdere om det er behov for å revidere regelverket. Deretter vurderes revisjoner når behov oppstår. Det er Luftfartsverkets kontrollsentral i Røyken som har ansvaret for trafikkavviklingen i luftrommet over hele det sørlige Norge, herunder trafikken til og fra Gardermoen.

LOKALT REGELVERK

OSL har ansvaret for å fastlegge lokalt regelverk for styring av trafikken i luftrommet nærmest Gardermoen. Selskapet har også ansvaret for all trafikk med såvel fly som kjøretøyer inne på flyplassområdet.

Gjennom et miljøoppfølgingsprogram har OSL ansvar for at flytrafikken ikke skaper støy ut over de grensene som følger regelverket. I den daglige driften av flyplassen har OSL ansvar for at forskriftenes sikkerhetsmessige, kapasitetsmessige og miljø-

messige målsettinger nås. Dette ansvaret er forøvrig delt mellom Lufttrafikk-tjenesten og Miljøavdelingen. OSL har ansvar for å håndheve bestemmelsene overfor de respektive flyselskapene ved eventuelle brudd på regelverket, samt kontakt med lokale myndigheter som Flystøyutvalget og kommunene. Selskapet har også et informasjonsansvar overfor enkeltpersoner.

OVERVÅKING

Gjennom et støy- og traseovervåkingsanlegg samles det inn data fra målestasjoner rundt flyplassen, fra radaranlegg, samt data om flytypenes støyegenskaper og gjeldende værforhold. Dette kombineres slik at det kan kartlegges hvor hvert enkelt fly har beveget seg og hvor mye støy det har forårsaket på bakken. På denne måten kan både enkelthendelser og langsiktige tendenser kartlegges.

Fire faste målestasjoner vil være i drift, sammen med tre mobile stasjoner. En målestasjon skal plasseres i Stensgård, en i Holter og to inne på flyplassområdet. Hovedhensikten er å overvåke nattflygingen og de mest utsatte områdene innen støysonene II. Fra 1. oktober 1999 vil ytterligere fire faste målestasjoner komme i drift.

Ytterligere informasjon om forskriftene for flytraseene kan fås ved henvendelse til Luftfartsverket på tlf 22 94 20 00. Spørsmål og eventuelle klager knyttet til spesielle flystøyhendelser eller overflygninger kan rettes til OSL på grønn linje 800 9 1998.

ROB

Grillfest for hygge på Sykehjemmet

Det gode sommerværet har for det meste glimret med sitt fravær. Men da det var duket til grillfest på Sykehjemmet for beboere og betjening skinte sola og skapte en trivelig atmosfære rundt det hyggelige samværet.



Kåre Sunde likte å bli servert utendørs.



Beboere og gjester ved Sykehjemmet koste seg under det flotte været da det ble arrangert grillfest.

Kjøkkenet på Sykehjemmet hadde for anledningen disket opp med all verdens godsaker, og det var ekstra mange som benyttet anledningen til å delta i dette sommerens høydepunkt.

Frammøtet var også hyggelig for kjøkkenet, som serverte det meste innen grillmat. Her var alt fra grillpølser til entrecote med diverse salater og til forrett ble servert melon med skinke. Det ble derfor en travel

dag for både grillere og medhjelpere.

Det var andre året på rad at denne grillfesten ble arrangert. Ifølge de mange gjestene er dette noe de virkelig setter pris på. Også pasienter som vanligvis ikke er å se ute i det fri, kunne denne gangen ta del i arrangementet sammen med alle de andre. Til neste sommer blir det garantert ny grillfest på Sykehjemmets solside!

SEK

Peder ble hedret av Esso



Disponent Arne Dahl i Esso takker Peder Sandholt for hans store innsats for egen bedrift og leverandørselskapet. Her bivånet av distriktssjef Jan Hveberg i Esso og salgsdisponent Hans Jakob Malm i samme firma.

Gjennom 37 år har Peder Sandholt i Maura vært trofast leverandør av bensin og tilhørende varer til sine kunder. Like trofast har han vært overfor leverandørselskapet Esso, som hedret den velkjente bensinstasjonseier ved en middag på Trugstad gård.

Esso fant at dette med 37 år i selskapets tjeneste, og at han nå sa takk for seg, var en begivenhet som måtte markeres skikkelig. Flere av selskapets toppsjefer var da også tilstede på Trugstad Gård, blant disse disponent Arne Dahl, salgsdisponent Hans Jakob Malm og distriktssjef Jan Hveberg. Under middagen vanket det svært mange velvalgte rosende ord til Peder og hans virksomhet i Maura. Som gaver fra Esso ble overlevert Esso-tigeren i krystall, vinglass og blomster.

BYGDE OPP SIN BEDRIFT

Historien om Peder Sandholt og hans virksomhet kan idag lyde som litt av et eventyr. Fra han som ungdom startet med to tomme hender til den storbedrift han gjennom årene har bygd opp. Optimisme, serviceinnstilling og pågangsmot har nok stått som vesentlige faktorer i denne næringsutviklingen, som ikke alltid var så lett.

Idag fremstår det han har bygd opp som en bedrift med moderne bensinstasjon og tilhørende storkiosk og service, et transportfirma med 12 større lastebiler og et sentralt næringsbygg i Maura sentrum.

Nå er alt overlevert til neste generasjonen. Men det tas neppe mye feil om ikke samme Peder stadig er å finne i eller ved den bedriften han gjennom årene møysommelig har bygd opp.

Ørreten i bitehumør

Den nedbørrike og kalde forsommeren skulle egentlig tilsa dårlig fiskebrett. Men ørreten har tydeligvis vært i bitehumør likevel. Både på Nordåsen og Romerikåsene er det tatt kilosørreter. Dessuten har flere fått fisk på halvkiolen og vel så det. Om ørreten har vært i bettet, har nok ikke abboreren vært like "hissig". Det kan ha noe med vanntemperaturen å gjøre. Lav vanntemperatur og kaldt vær har egentlig aldri fristet abboreren til å bite verken på spinner eller mark. Abboreren vil ha godt og varmt gammeldags sommervær med "åbbårbris" fra sydlig retning.

Fiskeentusiastene har uansett fiskebrett eller ikke vært flinke til å bruke bygdas lokale vann og tjern for å prøve fiskelykken. Fiskekortsalget har gått strykende i de tre jeger- og fiskerforeningene i bygda, og ennå er ikke sesongen omme.

SEK



Steinar Andresen er lidenskapelig ørretfisker. Her har han nettopp landet to fine halvkiolos ørreter fra Store Elsjøen i Fearnleymarka.

ROB

Bedre adkomst til Lyngås

Uvær tilross, det ble dugnad på Lyngås 14. juli. Det var ikke stort fremmøte, men leder i husstyret, Øivind Rustad, hadde planer om å få kjørt mer fyll ved den inngangen som er beregnet for funksjonshemmede. Rustad stilte med traktor for å frakte stein fra den store parkeringsplassen og opp til huset. Jon Sundby og Thore Bjørn Lerengen var behjelpelig med å lesse stein opp i lasteskuffen på traktoren. I løpet av høsten blir det enklere adkomst for funksjonshemmede på Lyngås.

Her er Øivind Rustad på plass i traktoren, mens Jon Sundby og Thore Bjørn Lerengen bistår ved lessingen.

RIG



Glimt fra gamle dager



Bygdespeilet kan denne gangen presentere et foto tatt en gang før krigen. En gjeng spreke skiløpere er festet til filmen under en tur til Råsjøen. Fra venstre: Karsten Løvås, Johan Årstad, Johan Haraldsen, Adolf Røtterud og Gunnar Aanesrud. Fotograf er trolig Bjarne Sydhagen. (Foto utlånt av Marit Haraldsen) **MH**

Fotgjenger

Sola har gått ned
bak Sykehjemmet.
Tussmørket senker seg.
Det kommer en elg
fra Nordhagan,
og går Mikkel Revs veg
fram til en opplyst
Moreppenveg.

Der stopper den
ved noen hvite felter
på den grå asfalten.
Det er som den tenker:
- Dette er vel det
menneskene kaller
fotgjengerfelt.
Og jeg er vel fotgjenger,
jeg som har fire bein!

Den løfter på
det stolte hodet,
tar noen lange kliv
inn i Elgvegen.
Og blir borte
i mørket.

T.W.



«Kjendisen»

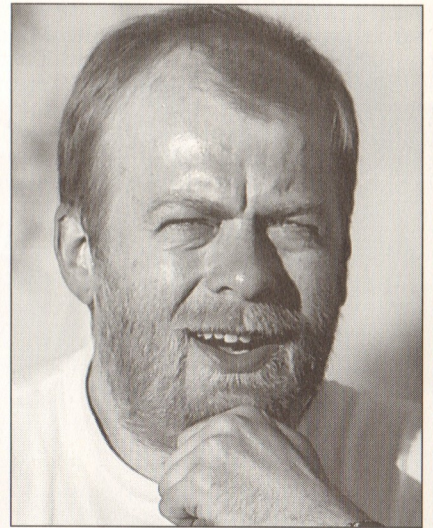

Siden yrkesbakgrunnen for mange er avgjørende for historien man merker seg, har Ørn Terje Foss valgt ut en med medisinsk tilsnitt. Men fra en indiansk kollega, som for et par århundrer siden med god moral overfor de som ensidig sverger til medisin som kan løse et problem istedet for å forebygge at det oppstår:

Høvdingen i en stamme hadde tiltagende problemer med forstoppelse og måtte til slutt sende over en medisinmann med meldingen: Big chief - no shit! Sendemannen fikk med seg en standard dose av et hurtigvirkende avføringsmiddel, men kom tilbake til medisinmannen neste dag med samme melding: Big chief - no shit!

Litt irritert over den manglende virkning sendte medisinmannen nå en drøy dose av det kraftigste avføringsmiddelet sitt. Da sendemannen neste dag på ny kom med beskjeden: Big chief - not shit, var det like før medisinmannen dro i sykebesøk, men han besinnet seg, og sendte heller med en trippel dose av det kraftigste avføringsmiddelet. Den dosen ble nok litt drøy, for den fjerde dagen kom sendemannen tilbake med de tomme medisinglassene med meldingen: Big shit - no chief!

Utfordringen går videre til Berit Edseth ved helseseksjonen som fyller rundt år den 24. september. Håpet er at mange kommer innom og overrekker friske blomster denne dagen!

SEK



Vanskelig for Bjerke i ny divisjon



Bjerkespillere i kø for å score. Fra venstre Lars Hofseth, Ole R. Skredderberget og Sven Husby. Men mål ble det ikke her heller.

Etterat Bjerke for første gang i historien rykket opp i 2. divisjon, har mye gått på tverke sportslig sett. Det var en bragd å rykke opp, men det viste seg fort etter sesongstart at det ville bli tungt å henge med.

Ambisjonene det første året har vært å holde seg i divisjonen, men etter halvspilt serie har laget havnet nederst på tabellen. Det er mange kamper igjen, og plassen kan fortsatt reddes. Da må laget stå samlet og hjemmepublikummet støtte opp. Det er i motgang at publikum kan hjelpe laget til poeng. Hjemmepublikummet på Bjerke stadion er kjent for å støtte sitt lag, selv om antallet seere har dalt noe etter hvert.

Laget har i enkelte kamper ikke hatt flaks. Det er særlig foran mål at det har stoppet opp. Det er blitt for mye stang ut og brente målsjanser. På dette nivået må sjansene omsettes i mål. I motsatt fall er motstanderne som regel raske til å kontre. Det

er mye som skal klaffe, og hittil i sesongen er mye gått galt. Bjerke er kjent for å være sterke på hjemmebane og for alle som følger med i bygdefotballen, vil det være å håpe at laget tar så mye poeng på hjemmebane utover høsten at plassen i 2. divisjon kan berges.

Fotballen i bygda har fått en fin status. Mange lag i de aldersbestemte klassene tyder på at interessen er stor og det jobbes godt i de forskjellige klubbene. På sikt vil dette få stor betydning for en fortsatt utvikling. At så mye ungdom engasjeres er et positivt tegn i dagens samfunn. At trenere, ledere og foreldre stiller opp er et krav. Det er ikke bestandig like enkelt å få folk til å stille opp verken i lederverv eller til dugnad. Så langt fungerer det bra, men det kan også være vanskelig. For bygdas ungdom er det å håpe at det fortsatt går an å drive idrett og andre aktiviteter ved frivillig innsats.

SEK

Store oppgaver for Nannestad Vannverk

Av beretningen til Nannestad Vannverk A/S framgår at 1997 har vært et travelt år for vannverket. Hovedplanen for vannforsyningen i kommunen omfatter arbeider med utbedringer av eksisterende ledningsnett, framføring av vann til nye boligfelt og bygging av pumpestasjoner og høydebasseng.

Blant større arbeider påbegynt i 1997, og som pågår også inneværende år, kan nevnes ny hovedledning langs deler av Åsvegen og bygging av høydebasseng i Kløvberget. Når Kløvberget er ferdig vil vannverket ha bassengkapasitet på tilsammen 2760 kbm, som tilsvarer omlag 19 timers vannforbruk i bygda. Regnskapet viser driftsinntekter på vel 5,2 millioner kroner og utgifter på vel 4,3 millioner kroner, før renter på investeringslån er fratrukket. Netto årsresultat er bokført med 250 939,84 kroner i pluss. I 1997 mottok vannverket 2,5 millioner kroner i

statstilskudd for investeringer som ble foretatt i 1996. For investeringer i 1997 er det gitt tilsagn om 1,9 millioner kroner for utbetaling i 1998, og for 1998 er det søkt om statstilskudd for investeringer på tilsammen 10 millioner kroner. Som styreformann og nestformann ble gjenvalgt Harry Lindberg og Jon Eide, og Per Inge Steien ble valgt som nytt medlem etter Morten Opsahl som har flyttet ut av bygda. De øvrige medlemmene Hans Fredrik Bang og Helge Enger var ikke på valg. Nannestad Vannverk A/S er en sammenslutning av fire tidligere private vannverk, og disse har inntil nå hatt hvert sitt medlem i styret i tillegg til de valgte medlemmene. Denne ordningen var ment å opphøre i år, men møtet vedtok å forlenge funksjonstiden for disse (Haagen Skjennum, Leif Engelstad, Rune Granås og Jens Bjerkek).

PST

Tiltak for fremtidig skolestruktur

I den fremtidige planen om bygdas skolestruktur for perioden 1998-2010 er det flere utbyggings- og rehabiliteringsplaner for skolene.

- Maura skole utvides fra 14 til 16 skolerom. Kostnadene ved tilbygg av to klasserom vil dreie seg om 3,2 millioner kroner. Totalt vil dermed utvidelsen og rehabiliteringen av Maura skole komme på 50 167 000 kroner.

- Kringler/Slattum skole utbygges og rehabiliteres for å kunne ta imot syv klasser innen januar år 2000.

- Ny skole på Eltonåsen skal være ferdig til skoleåret 2000/2001.

- Løken skole legges ned når ny skole tas i bruk på Eltonåsen.

- Nannestad kommune skal ha en ungdomsskole i planperioden. Det utarbeides en helhetlig plan for hvordan ungdomsskolen skal løse sine plassbehov i perioden. Planen skal fremlegges innen årets utgang i 1998. Det utarbeides også en utbyggingsplan for ungdomsskolen. Planen skal imidlertid ikke omfatte Eker skole, som nylig er omgjort til kommunale kontorer.

ROB



Sykehjemmets trofaste støttespiller

Jens Martinsen (66) fra Moreppen har gjennom mange år vært en trofast hjelper og venn for pasientene ved sykehjemmet. For sin frivillige innsats er han hedret med tittelen "Hverdagshelt" av Nannestad Rotary Klubb.

"Hverdagshelten" er en hedersbevisning innstiftet av samme Rotaryklubb. Den tildeles personer som gjennom uegennyttig og medmenneskelig innsats har gjort seg bemerket i det stille, og prisen skal fortrinnsvis gå til en person som ellers ikke har fått eller får stor oppmerksomhet for sitt frivillige arbeide. Hedersbevisningen er ikke knyttet opp til spesielle fagområder eller emner, det er kun personens innsats som er avgjørende.

HJELPER

Gjennom 12 år har Jens Martinsen vært en trofast hjelper for pasientene ved sykehjemmet. I de første syv årene hadde han sin mor som pasient ved hjemmet, og han var da å finne der så å si daglig. Ikke bare som sin mors gjest og hjelper, han hadde alltid en hjelpende hånd og tid for samtaler også med de øvrige pasientene.

Etter at hans mor gikk bort for fem år siden har Jens Martinsen fortsatt sine besøk og gjøremål på sykehjemmet, nå vanligvis fra to til fem ganger ukentlig. Oppgavene idag består i første rekke å ha kontakt med pasientene, hjelpe til med å trille rullestolbrukere og ellers utføre praktiske gjøremål. Han er også frivillig medhjelper når pasienter skal til lege, tannlege, fotpleie eller butikker både i Nannestad, på Jessheim og i Oslo.

VENNEFORENING

Jens Martinsen var en drivende kraft da pårørende foreningen Sykehjemmets Venner ble stiftet for ti år siden. Han har hele tiden siden vært styremedlem i denne foreningen, de siste fire årene har han også vært



Fra utdelingen av Nannestad Rotary Klubbs "Hverdagshelt" i Bygdehuset. Fra venstre klubbpresident Per Inge Steien, prismottaker Jens Martinsen og klubbmedlemmene Thor Engelsen og Klaus Granås.

leder. Foreningens oppgaver består blant annet i å arrangere hyggetreff og andre sammenkomster i sykehjemmet, og den er medvirkende til å skape trivsel for såvel pasienter som besøkende og betjening. Mange pryde- og nyttegenstander er i årenes løp anskaffet av Sykehjemmets Venner, som har mottatt og fordelt midler for omlag 400 000 kroner.

"HVERDAHSHELT"

- Det er første gang at Nannestad Rotary Klubb deler ut prisen "Hverdagshelten". At det er nettopp Jens Martinsen som får pri-

sen er både gledelig og vel fortjent, sa klubbpresident Per Inge Steien ved prisutdelingen i Bygdehuset. Uttalelsen ble bekreftet av avdelingssykepleier Birgit Sundt, som kunne legge til mange rosende ord om hjelperens innsats for pasientene ved sykehjemmet.

- Min oppgave ved sykehjemmet har vært og er å forsøke å glede både andre og meg sjøl, sa "Hverdagshelt" Jens Martinsen, som takket for hedersbevisningen, gave, blomster og diplom for sin ulønnede og store innsats ved sykehjemmet.

ROB

Holter har fått nytt landemerke!

Rune Jensen på Øvre Brotnow i Holter har anskaffet ny silo, noe som er lett synlig fra Finstadsletta i Holter. Med denne type silo kan en mann gjøre arbeidet alene, mot tidligere tre mann. Graset blir blåst inn i beholderen etter at det er for-tørket ved 35 prosent tørrstoff. En fylltømmer jevner og trækker graset etter at det er blåst inn i beholderen. Ved å legge silo på denne måten blir det minimalt med press-saft i siloen. Når silograset skal benyttes, blir det sugd ut igjen. Målet ved å legge silo på denne måten er å bedre kvaliteten på fôret, noe som igjen bidrar til å høyne kvaliteten på melka.

Tanken, som er i stål og ruver 21 meter opp i været, er vedlikeholdsfri. Men det tekniske må selvfølgelig ha vanlig vedlikehold. Den rommer 540 kbm, og når den er full rommer den 580 tonn silo. Rune Jensen er den første i Nannestad som har tatt i bruk denne type silo. Det vanligste er silobeholdere støpt i betong.

RIG

Siloen som er synlig lange veger i Holter.

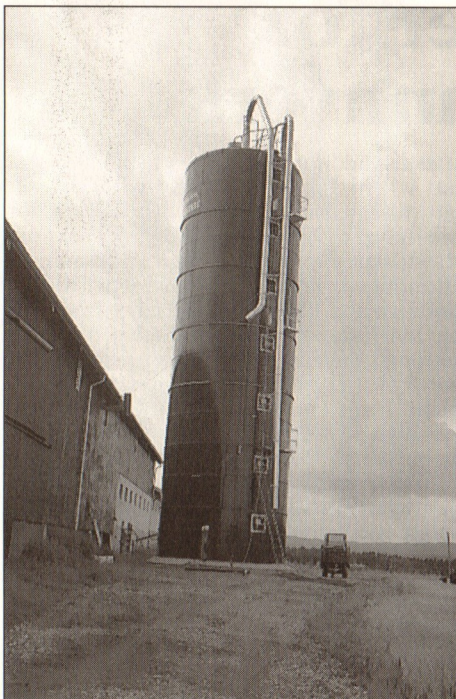

Frivillighets- hjelpere samlet

Frivillighetssentralen i bygda har 35 trofaste hjelpere som yter hjelp og bruker av sin fritid for å kunne glede andre. Som en liten påskjønnelse for sin innsats blir hjelperne hvert år invitert til en sammenkomst på Dalsetra i Nordåsen.

Årets samling på Dalsetra var 25. juni. I fint vær og med god stemning ble det her servert spekemat med tilbehør, kaffe og kaker. Det var også en konkurranse i hestekokasting, der årets vinnere i henholdsvis dameklassen, herreklassen og barneklassen ble Eldbjørg Thorud, Knut Melby og Elisabeth Dal Larsen.

- Vi er glade for at frivillighetssentralen er blitt godt innarbeidet etter fire års drift. Denne årlige sammenkomsten på Dalsetra holdes for å vise at vi setter pris på hjelpernes innsats, sier formann i frivillighetssentralen, Conny Dal.

ROB

Kommunale servicesentre skal rettlede publikum

Kommunens administrasjon er nå organisert i 12 seksjoner. Ett av målene ved endret organisering er å sette brukeren i fokus. Dette betyr at kommunen skal gi rask og god service til sine innbyggere.

Som en konsekvens av dette målet har administrasjonen, med unntak av to seksjoner, blitt lokalisert til kommunehuset og den tidligere Eker skole.

PÅ EKER

På Eker finner en følgende seksjoner:
Sosial- og barnevernseksjonen
Helseseksjonen
Skole- og barnehageseksjonen
Kulturseksjonen
Skatt- og regnskapsseksjonen

I KOMMUNEHUSET

I kommunehuset finner en disse seksjonene:

Areal- og næringsseksjonen
Bolig- og eiendomsseksjonen
Personal- og organisasjonsseksjonen
Fellestjenester
Plan- og økonomiseksjonen
Strategisk ledelse
Politisk sekretariat

SERVISESENTRER

For den enkelte besøkeren kan det i enkelte tilfelle være vanskelig å vite hvor en finner de ulike tjenestene i kommunen. På Eker og i kommunehuset er det derfor etablert et servicesenter på hvert av stede-



Seksjonsleder for kommunens fellestjenester, Halvor Hoel, og hans medarbeidere konsulent Karin Granlund Olsen, EDB-driftsansvarlig Endre Loen, sekretær Solveig Nordby, sekretær Eva Stensrud og konsulent Karin Kjerstad ønsker besøkende til kommunens kontorer velkommen.

ne som skal betjene publikum. Tidligere ekspedisjoner i de gamle etatene er lagt ned, og en slipper nå å svinse rundt i de kommunale gangene uten å vite hvor en egentlig skal. Målet er å yte bedre service, og å gi både raskere og bedre hjelp enn tidligere. Servicesentrene skal kunne gi infor-

masjon til den som bruker de ulike tjenestene. I den grad medarbeideren på servicesenteret ikke kan gi direkte svar på en henvendelse, vil servicesenteret kontakte den saksbehandleren i den seksjonen vedkommende skal snakke med. Servicesenteret skal på mange måter være en garantist for at "kunden" som bruker når fram med sitt ørende. Servicesentrene er bemannet med en person på hvert av stedene.

BEDRE SERVICE

- Vi tror at servicesentrene på Eker og i kommunehuset vil gjøre kommunen mer tilgjengelig for innbyggerne og andre brukere. Etableringen av disse senterene er et første trinn. Vi håper å få noe mer bemanning i servicesentrene i framtiden, og at vi ved et påbygd kommunehus som favner hele administrasjonen kan etablere ett fullverdig informasjonssenter. På sikt er det brukeren som skal få direkteservice, både ved besøk og per telefon til senteret, sier seksjonsleder Halvor Hoel.

ROB



Den tidligere Eker skole er nå omgjort til kommunale kontorer.

Flere omsorgsboliger i Nannestad

Kommunestyret har gitt Administrasjonssjefen fullmakt til å inngå opsjonsavtale med Romerike Boligbyggelag om bygging av 16 omsorgsboliger på to tomter mellom Teivegen og Gråbeinstigen.

Boligbyggelaget foreslår at det bygges to rekkehus i to etasjer med tilsammen 16 tre-roms leiligheter basert på to forskjellige leilighetstyper. 12 leiligheter får boareal på ca 70 kvm, og fire leiligheter blir på ca

75 kvm. Bygget blir utstyrt med heis, og det planlegges 12 garasjer i kjeller og 12 biloppstillingsplasser ute. I tillegg en utvendig og en innvendig bod, samt tilgang til boder i kjeller. Hver leilighet får inngang fra overbygget svalgang, og den er utstyrt med balkong på 7,5 kvm. I tillegg til balkong har samtlige leiligheter i første etasje en syd- eller vestvendt liten hagelekk. Leilighetene oppfyller Husbankens krav til livsløpsstandard, som er et krav for å bli definert som omsorgsbolig. Dette

medfører at prosjektet vil få 175000 kroner i oppstartstilskudd for hver leilighet, og kommunen vil få et kompensasjonstilskudd på 42500 kroner pr år og leilighet i 30 år. Boligbyggelaget regner med byggetid på omlag åtte måneder. Boligene skal organiseres som borettslag, og de forutsettes fullfinansiert gjennom lån og tilskudd i Husbanken.

PST

Gardsnavnene kan fortelle lok

Minner fra vikingtida i form av redskaper, våpen og gravhauger er for få og tilfeldige til å gi et godt bilde av den opprinnelige bosettinga i bygda. Men her kan de gamle gardsnavnene komme til god hjelp, for nettopp i denne tida skjedde en betydelig utvikling i jordbruket. Mye av den tunge og vanskelige jorda kunne da dyrkes opp, takket være jernet som de selv hadde lært å lage av myr-malm.

Særlig i Bjørke, den gamle sentrale bygda i Vesttorp, var det bra med myr-malm, og her finner en mange fornminner som forteller om det.

STAD-NAVN

Når det gjelder navn som slutter på -stad og -set er disse blant de mest typiske for vikingtida. Begge navnetypene forekommer ofte kombinert med et personnavn som forledd. Austad kommer av navnet Audulf, Engelstad av Ingjald, Nan-nestad av Nanni, Ramstad av Hrafn. Årstad av Ormr og Hafstad av Hafr. Trugstad muligens kommer av Strugr, som betyr trassig eller sta. Brøstad het på gamalnorsk Brautastadir, et navn som henger sammen med den bratte brauta på vestsida av garden.

Ukustad har sin tilblivelse i navnet uku, og kan ses i sammenheng med gammel hedensk kultus. Erpestad, eller Yrpistad, kan være et gammelt bekkenavn. Førstad kan ha sin opprinnelse i ferill, som betyr rett vegstrekning. Kjærstad kan henge sammen med det gamalnorske ordet for fiskeredskapet ker. Kjønstad hadde før et lite tjern på nordsida av garden, på gamalnorsk tjorn. Vesttorps største gard, Skefilsstad, er sammensatt av mannsnavnet Skefil og -stad.

NYE GARDER

Det ble ryddet mange nye gardar i vikingtida, og storgarder ble også delt opp, Gardsnavn som Nordby, Østby og

Vestby er typiske navn for denne tida, likeledes Stensgard. Det er flere naturbetegnende navn. Spesielt slik som Vølu, som er sammensatt av vål og haug. Vål betyr her jord som er ryddet ved oppbrytning og brenning. Ordet gikk forøvrig ut av bruk i slutten av vikingtida, og det er bare bevart i visse stedsnavn. Typisk er at "haug" gjerne er kortet med til "u", slik som i Vølu, Lysu og Brotnu.

Lysu er et interessant navn, og sett sammen med Ukustad finnes det et flatt jorde som heter Skedsmo. Dette fører stedet tilbake til hedensk kultus, der blant annet kappridning hørte med. Lysu het på gam-anorsk Lygishof, som betyr et fredelig sted og en liten haug.

URGARDEN BY

I Økrisgrenda i Vesttorp ble garden By anlagt omkring år 500 før vår tidsregning. Lenger ut i bygda i nabosoknet Løem peker det seg ut urgarder som Foss, Holter, Jar og Eik. Disse gardene drev sitt åkerbruk på små åkerlapper. Viktigst var nok likevel de naturlige engene, "vinene", som skaffet mat til fedrifta som var viktig enn kornet.

Det gikk ikke lenge før enkelte fant ut at de ville bygge ny gard på en av disse "vinene". Slik oppsto en av de eldste gardsnavngruppene, de som hadde "vin" i sine navn. Allerede i det første århundre regnes de første navnene her fra. I Økrisgrenda finner en navn som er i samsvar med dette, slik som Døli, Økri og Brøi. I Holter finner en blant annet navn som Hylli, Døli og Løkji, som har samme sammenheng.

STEDSNAV N I BJØRKE

Langs åskanten nord for By ligger også gardar som var i bruk før vikingtida. Navn som Åmot, som betyr elvemøte, er ett av disse. Totner, som betyr et lunt og trivelig sted, et annet, og også det naturbetegnende navnet Ås. I tillegg til disse må det antas at det har vært en urgard i Stensgard, kanskje var navnet Vik. Både en

bygdeborg og gravplasser tilsier at Vik er fra det første århundre. Siden ble urgardene i Stensgard delt i vikingtidgarder som Limseth, Nordby, Stensgard, Sundby og Hørby.

Men det gamle maktsenteret på By flyttet seg etterhvert sørover til Bjørke og Skjennum. Skjennum tilhører en navneklasse med heim-navn, og går tilbake til Kristi fødsel. Kringler og Bjørke antas å være enda eldre. At Bjørke senere ble valgt til kjerkested er nok ingen tilfeldighet. Navnet Bjørke kommer forøvrig av bekkenavnet Bjarka, en bekk der bjørk var dominerende. Kringler er flertallsnavn for Kringla, som betyr noe avrundet. Skjennum betyr noe slikt som den skinnende heimen.

JERNALDERGARDER

Nord for Bjørke ligger gardar som hører jernalderen til, slike som Hetåker, Hol og Åmål. Hetåker betyr varm åker, og Hol er en rundaktig høgde og en bekk. Rud er også et navn fra samme alder. De eldre gardene i Bjørke som Maura, Mjølabeg, Holkeby, Jølberg og Borhaug hører også jernalderen til. I garden Jølberg kommer navnet av berg og jøl, der jøl betyr jord. Verre har det vært med skrivemåten, som i 1393 antakelig var som nå. Men dette passet ikke inn i den senere danske skrivemåten, og navnet ble til såvel Jelberg som Jelleberg. Men fra 1904 er det opprinnelige navnet igjen kommet til heder og verdighet.

Synst i Økrisgrenda ligger garden Grindåker, som har sitt navn etter ei grind og en åker. Dette er også en gammel gard, sannsynlig anlagt i vikingtida.

LEIRA SOM TRAFIKKÅRE

I daværende Løem, nå Holter, er det mange gardsnavn som er svært gamle. Den eldste Heimgarden, og ifølge sagnet den eldste i bygda, er Hveim eller Hoheim, som betyr den høytliggende heimen. Dette er samme "ho" eller høg som i Hokringler. De som slo seg til på Hveim



Teining: Ole Kjønstad

al historie

kom ifølge sagnet roende på Leirelva, som nok var en hovedtrafikkåre for store deler av bygda.

I Sydreppe finner en et par heimsnavn til. Det er Ånum, som først het Uneimr, der una betyr å trives. Så er det Slattum, som kommer av høyslott, og som nok har vært slåtteland for urgården Jar. I Holter finner en flere gardar fra før vikingtida, slike som Gutu, Haga, Låvegg, Rovol, Bjørkeik, Gangfløt og Elton. Navnet Gutu betyr veg eller gate, mens Haga nok har vært havnehaga til en annen gard, kanskje Foss. Låvegg peker mot den bratte eggen langs bekken der. Navnet Rovol kommer av revholene, og Bjørkeik viser til en egg hvor bjørk trives. Gangfløtt kommer av Gamalfløtten, som er et flatt jorde, og Elton sannsynlig har sin opprinnelse i elg og tun. Kanskje har stedet Fevik sin opprinnelse i at i en fuktig periode sto det vann fra Kjennsenga og helt inn til Fevik

STORE URGARDER

De dominerende urgardene i hovedsognet var Homble og Låke, og sannsynlig var også Bjertnes og Børkje opprinnelige urgarder. Navnet Homble kan enten ha sin opprinnelse av planten humle, eller av bekenavnet Humla. På Låke står grunnvannet høgt og det er mange småbekker og iler. Navnet har muligens sammenheng med vann, som ble betegnet som låg eller lake.

Børkje i Moreppen het på gamalnorsk Birki, som betyr bjørk. Den opprinnelige garden lå der Kabberudsøter eller Mel-lombørkje er idag. Enger, Bidsler og Våler er alle vikingtidnavn, som kan ha vært viner eller våler til en enda eldre gard. Hynne, som betyr hjørne, har sammen med Hafstad utgått fra Homble. De store garda med endelsen -stad er nok tidlig utgått fra Låke. Navn som Kjønstad, Nannestad og Skefilsstad er svært skjeldne. Urgarden Bjertnes har ekspandert nord- og vestover, noe navnene Nordby og Mel-by kan berette om.

OPPBRUKT DYRKINGSJORD

Mot slutten av vikingtida var den dyrkbare jorda i bygda stort sett oppbrukt og utvidelse av jordbruket stoppet opp. Særlig var dette tilfelle i de tidligst befolkede områdene i nord og sør, mens det enda var tungdreven jord disponibel i Midtbygda. Garder som ble ryddet i den første del av tidlig middelalder fikk gjerne endelsen -rud, som betyr rydning. Ofte fikk så navnet et mansnavn i tillegg, eksempelvis Kopperud eller Langerud. Det er et par slike navn i Bjørke, fire i Holter og hele 10 i Midtbygda.

Jeg har her vært på leiting etter den gamle gardshistoria. Mer om dette kan leses i Nannestads bygdebøker!

OLA BREEN

Ola Breen skrev flere historiske artikler for Bygdespeilet. Mange er tidligere presentert, mens noen enda ikke er offentliggjort. Med familiens tillatelse blir disse nå kjent, etterat Breen gikk bort for en tid tilbake. Tilrettelagt for informasjonsavisen av ROB.

Ny suksess for Nannestaddagene



Populære "Chili Girls" fra Maura underholdt fra scenen søndag. Her er de i full utfoldelse til stor beundring fra publikum.

Årets Nannestaddager ble som vanlig en ny suksess. Med forskjellig underholdning og yrende liv ble det en koselig opplevelse for de frammøtte. Bygdas foreningsliv ble presentert i full bredde under dagene, og forretningene flyttet ut på gata med gode tilbud. På plassen bak Granåsgården var som vanlig tivoli et populært, og utfra hylene som kunne høres var det opplevelsesrike karuseller på plass.

DÆHLIEFONDET

Blant mye annet, ble også Dæhliefondet delt ut. Dette fondet er for skiidrettens fremme i Nannestad, og går til to representanter mellom 14 og 18 år som har utmerket seg spesielt i grenen. Årets fond gikk til

Lise Mette Holme, Bjerke I.L. og Marius Myhre, Nannestad skiklubb. Kommunen benyttet også anledningen til å gi en oppmerksomhet til andre idrettselter fra bygda. I den anledning ble Elisabeth Edland, Magne Lunde og Egil Gerhardsen hedret.

KOMMUNEN INFORMERTE

I de tidligere lokalene til Kiwi hadde kommunen egne stands hvor det meste av det kommunen har å by på ble presentert.

Det hersker fortsatt en del spørsmål rundt flyplassutbyggingen på Gardermoen. I den anledning var Samferdselsdepartementet på plass, representert ved Tore Killingland, for å svare på spørsmål.

MH

Krever ekstraavgifter for nattflyging

- Hensikten med tillegg til avgiften i nattperioden må være å begrense bruken av flyplassen natterstid, slik at helsen og livskvaliteten til mennesker som bor i flystøyutsatte områder blir ivarettatt, heter det i kommunens merknader til forskriftene for takstregulativ for Gardermoen hovedflyplass.

Kommunen presiserer at nattperioden må defineres til den tiden på døgnet da befolkningen sover. Statistikk tilsier da at dette dreier seg om tidspunktene fra kl 2300 til 0700 søndag kveld til fredag morgen. Fra fredag kveld til lørdag morgen defineres sovnetiden fra kl 2400 til 0800, og fra lørdag kveld til søndag morgen fra kl 2400 til 0900. Disse tidene defineres som natt, og kommunen mener at alle flybevegelser som skjer i disse periodene må belastes med samme avgifter.

Kommunen krever at det innføres ekstra

landingsavgifter for alle landinger som skjer i nattperioden. Størrelsen på tillegg til start- og landingsavgift i nattperioden må være på et nivå som ikke gjør det attraktivt å nytte Oslo Lufthavn Gardermoen på disse tidene.

Forskriftene om inn- og utflygingstraseer for Oslo Lufthavn gir muligheter for at Luftfartsverket kan dispensere fra kravet om at bare støysvake fly kan benytte flyplassen i kvelds- og nattperioden. Avgifter for eventuelt ikke støysvake fly som får dispensasjon til å nytte flyplassen i kvelds- og nattperioden må være betydelig høyere enn avgiftsnivået som blir gjeldende for støysvake fly.

Forskriftene gir forøvrig mulighet for at forsinkede og omdirigerte fly kan nytte flyplassen i nattperioden. Avgifter for eventuelle ikke støysvake fly i denne gruppen må være betydelig høyere enn avgiftsnivået som blir gjeldende for støysvake fly.

ROB

På tur til Gamlebyen



Nannestad kommunale forening arrangerte i sommer tur med buss til Gamlebyen i Fredrikstad. Omlag 50 turdeltakere fikk med hjelp fra guide oppleve og lære om oldtidsbyen og dens historie. Deretter gikk turen i båt ut blant Hvalerøyene, hvor man koste seg med laks og jordbær og annet godt. Her er en del av medlemmene av Nannestad kommunale forening samlet foran slaveriet i Gamlebyen i Fredrikstad. (Foto Karin Stjørdal)

Ny president i Rotary

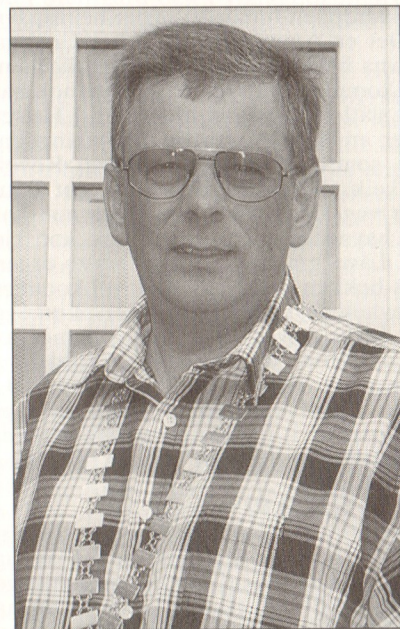

Knut Nordengen har overtatt presidentvervet i Nannestad Rotary Klubb for det kommende år. Han etterfølger Per Inge Steien, som har vært det foregående års leder av klubben. Nannestad Rotary Klubb har til vanlig sine møter i Bygdehuset, og klubben består av 35 medlemmer.

Ny landbruksvikar

Linda Andreassen er tilsatt som landbruksvikar. Det er Nannestad og Gjerdrum avløserlag som har ansvaret for administrasjonen av tjenesten. Vikaren skal fortrinnsvis brukes til avløsning ved sykdom. Brukere som nytter annen avløser ved sykdom får ikke utgiftene refundert med mindre landbruksvikaren er opptatt i annet sykdomsoppdrag i samme periode. Landbruksvikaren kan også leies inn til ordinær avløsning. Men en må da være klar over at vikaren må avslutte oppdraget på kort varsel dersom det dukker opp behov for sykdomsavløsning.

Behovet for landbruksvikartjenester rettes til Nannestad og Gjerdrum avløserlag ved Berit Sand.

ROB

Status for kommuneplaner

Når det gjelder kommuneplanen ble det i februar og mars holdt syv åpne folkemøter rundt om i bygda om denne. Det er også holdt fire møter med særskilte grupper, blant annet elever i Løken skolekrets, handelsstandsforeningene, representanter for de frivillige organisasjonene, eldresenteret og pensjonistforeningen. Kommunestyret på sin side har holdt to temamøter, ett på strategisiden og ett på arealdelen.

KOMMUNEPLAN I 1999

20. august holdt kommunestyret et heldagsseminar om kommuneplanen. Planen vil nå bli formelt behandlet i kommunestyret 7. september og så lagt ut til tre måneders offentlig ettersyn. De kommentarer som kommer inn i høringsperioden vil så bli videre bearbeidet. Eventuelle innsigelser fra regionale eller statlige myndigheter må da forsøkes ryddet av veien, før planen endelig kan vedtas våren 1999.

UTENFOR REGULERING

Høringsperioden for kommunedelplanen

om boligbygging utenfor regulerte felt gikk ut 25. juni. Imidlertid var høringsuttalelser fra en rekke regionale og statlige myndigheter forsinket. Fylkesutvalget har derfor enda ikke ferdigbehandlet planen.

Det er imidlertid fremmet en rekke innsigelser til planen. Så snart uttalelsene fra fylkeskommunen foreligger vil saken bli tatt opp til ny politisk behandling. Deretter blir den videre behandling avklart.

VEST FOR FLYPLASSEN

Innsigelser er fremmet av Luftfartsverket, Fylkeslandbruksstyret og Fylkesmannens miljøavdeling for kommunedelplanen for områdene vest for flyplassen. Saken ble behandlet i et meklingsmøte hos Fylkesmannen, men Nannestad kommune kom ikke til enighet med partene. I nærmeste fremtid vil det bli fattet en politisk avgjørelse om hvorvidt kommunen vil gå videre for å få til en best mulig løsning av saken. Denne prosessen kommer trolig til å pågå utover hele høsten.

ROB

150 elg kan felles i år

Det kan i år felles 150 elg i Nannestad, som er samme antall som i 1997. Dette fordeles på 92 til Nannestad Elgforvaltning, 31 til Mathiesen Eidsvold Værk ANS og 27 til Raasjø Skog, Thomas Fearnley. Det er også gitt fellingstillatelser på tilsammen 202 rådyr i kommunen.

MH

Vi får Romerikes fineste bibliotek!

- Vel har alle hørt om en viss storflyplass som skal åpnes snart. Det er mulig ikke så mange har hørt om de nye lokalene som Nannestad bibliotek er i ferd med å flytte inn i. Folkebiblioteket og Nannestad ungdomsskoles bibliotek har derved avsluttet et tretti år gammelt samboerskap. I løpet av sommeren er inventar og mer enn 600 pappesker med bøker flyttet til Granåsgården. Der Kiwi tidligere holdt til får biblioteket Romerikes fineste biblioteklokaler, og aller best de er sentralt beliggende, sier biblioteksjef Aslaug Westbye.

Mye blir ved det gamle og mye blir nytt i det nye biblioteket. Følgende vil her nevnes:

* Personalet er det samme gamle. Som før vil alle stå på slik at publikum får den informasjon og de bøkene de ønsker.

* Nytt blir inventaret i hovedavdelingen, der det også blir barne- og ungdomsavdeling.

* Åpningstidene blir litt endret. (Se annonse annen sted i Bygdespeilet).

* Nytt blir publikumssøk i bibliotekets base og tilgang til internett.

* Som før tilbys lydbøker og video. Videoutlånet blir delvis fra egen samling og delvis fra depot fra fylkesbiblioteket.

* Nytt blir tidsskriftavdeling med sitteplasser og utvidelse av avistilbudet.

* Nytt blir at magasinet åpnes for publikum i underetasjen, der det også blir leseplasser. Der finnes det mange godbiter som ikke har vært utlånt på mange år.

* Ny blir nedgangen til underetasjen i et planlagt glassoverbygg. Der ønsker biblioteket å lage en oase for sjel og sinn med lyrikk og grønne planter.

* Som før vil personalet besøke personlige lånerne som ikke kan komme til biblioteket selv. Ta kontakt dersom noen ønsker slik tjeneste.

* Nytt blir eget rom for den lokalhistoriske samlingen. Der blir det mulig å sitte i ro og fred med bygdebøker og mikrofilmer og annet materiale som lokalhistorikere og slektsforskere kan glede seg over. Publikasjoner fra mange av Nannestads lag og foreninger blir plassert og arkivert her. Husk å sende ett eksemplar til lokalsamlingen når dere gir ut noe!

* Som før låner biblioteket inn kirkebøker og folketellinger fra kommuner landet rundt. I tillegg til de trofaste brukerne av

dette materialet, ønskes mange nye velkommen!

* Det blir også installert heis i bygget. Både den og avstanden mellom reolene gjør at kravet om at fysisk handikappede selv kan komme rundt i lokalene blir oppfylt.

* Som før vil det bli lesestund for små barn ukentlig, men i tillegg blir det en prøvveordning med "rim og regle-stund" for enda mindre barn. (Se egen annonse i bladet).

* I underetasjen blir det møterom. Biblioteket ønsker at lokalene blir utnyttet så godt som mulig både til egne arrangement, gjerne i samarbeid med lag og foreninger, og til utleie for møter.

* Som før vil biblioteket låne fra andre bibliotek i Norge og verden for øvrig den litteratur som ikke finnes i egen samling.

Så står det igjen å ønske velkommen til offisiell åpning av biblioteket lørdag 19. september, og fremfor alt til bruk av biblioteket - Nannestads nye dagligstue!

Vennlig hilsen
Aslaug Westbye
biblioteksjef

Fint stabbur i Holter



Marit Egge i Holter tar siste strøket med beis på familiens flotte stabbur. Dette er i laftet tømmer og har alt et skikkelig stabbur skal ha, fra klokke som ringer til gras på taket. Utskjæringer rundt vinduer og dør mangler heller ikke. Her Marit Egge foran det fine stabburet.

RIG

Nannestad folkebibliotek Nye åpningstider

Mandag	Kl 1200 - 1930
Tirsdag	Stengt
Onsdag	Kl 0900 - 1500
Torsdag	Kl 1200 - 1930
Fredag	Kl 0900 - 1500

Bibliotekets tilbud for de minste i høst

Lesestund for barn mellom tre og fem år
Hver onsdag klokka 10.00
fra og med 23. september til 9. desember
Vi leser og synger

**Rim, regle og lesestund for barn
mellom 1 1/2 og tre år**
Fredagene 6, 13, 20, 27 november klokken 10.00
En foresatt må være med barnet.

Max 10 barn.

Melder det seg færre enn fire vil ikke dette tilbudet bli noe av.
Påmelding og spørsmål: 63 99 61 15

Hilsen
Barne- og ungdomsbibliotekar
Anne Gunhild Haga

Med nannestadsokninger på to hjul i hovedstaden

En godværslørdag i juni reiste 16 nannestadsokninger i tre biler og med sykler i en tilhenger til Oslo. Avgangen var fra Olsens Kiosk m/ bensinpumpe (Fina) kl 9.00, og en drøy time senere var kolonnen (behørig merket med blått flagg foran og grønt bak) klar til å legge i vei på sin sykkeltur i hovedstaden.

Som kjentfolk i byen ble det benyttet to innflyttere. Utgangspunktet var Damplass ved Ullevål Stadion, og derfra gikk turen opp til Akerselvas utspring ved Maridalsvannet. Så slapp kolonnen seg utfor den åtte km lange turveien langsmed Akerselva ned til sentrum, avbrutt av en lunsjpause i det grønne på Myraløkka og mindre opphold ved enkelte severdigheter underveis.

GAMLE MINNER

Gamle minner om tidligere dagers bussturer til byen ble vakt til live igjen idet vi passerte det nå ugjenkjennelige Ankertorget (under Ankerbrua). Gjengen dukket opp på "gateplan" igjen ved det som ikke lenger er Grønlands torg, tråknet igjennom noen av de safran- og hvitløksduftende bakgatene, før en ryddig kolonne syklet vestover.

De syklende nannestadsokningene tråkket seg igjennom velfylte gågater, sneiet Ibsen-ringen og SAS-hotellet, før den kom til lørdagsmarkedet på Vestkanttorget. Da viste det seg at det manglet fire deltakere! De var blitt hektet av på rødt lys ved Uranienborg, og ble senere funnet igjen ved Frog-



Her legger den syklende nannestadgjengen ut på sin hovedstadstur, med utgangspunkt nær Ullevål Stadion.

nerparken. Men allt var bare glede, spesielt etter at en av deltakerne hadde fått stillet sin hunger i pølseboden.

HANDLERUNDE

Etter en kort handlerunde i antikvitetsbodene gikk turen ned til Frognerstranda (ved Kongeskipet) og innover sykkelveien til Aker Brygge med "To timers opphold med restaurant". Videre ble bryggene unna-

gjort, samt Vippetangen og en rundtur på Akershus Festning, før hele Karl Johan ble syklet "på langs" helt til Slottet. Etter en leskende stopp på Lorry i Parkveien og en rask oppstigning til Ullevål, ble syklene stuet inn i hengeren og deltakerne i bilene. Sykkelgjengen var tilbake hos Fina-Olsen akkurat tidsnok til å tømme pølsegrillen kl 22.00!

BB

"Kvartalets bilde"

Ranveig Nordengen fra Preståsen er kvartalets utstiller i Bygdespeilet og Sparebanken NOR's lille galleri i bankens ekspedisjon. Hun stiller med en kulltegning av et aktbilde i relativt stort format, som er laget i 1997.

Ranveig Nordengen er allsidig i sine bildende og formende kunstneriske uttrykk, og har laget produkter innen porselensmaling, tegning i kull og pastell, olejemaling, tekstilmaling, silkemaling og forming innen keramikk, vev, skinn, lær, strikking og hekling. Hun har holdt på med sine kunstneriske aktiviteter i mange år, ikke minst innen porselensmaling og akvarellbilder.

Sin bakgrunn har Ranveig Nordengen fra diverse kurs, og har dessuten vært elev av Jørgen Dukan i to år. De to siste årene har hun vært elev i tegning, forming, farve og utdannelse som aktivitør ved videregående skole. Selv har hun også hatt og har elever i tegning, akvarell og oljepastell. Hun har deltatt i en rekke utstillinger, og hadde sin første separatutstilling i Heimskringla i annen halvdel av august.

Ranveig Nordengens aktbilde er å finne i Sparebanken NOR's ekspedisjon i tre måneder fremover.

ROB



Ranveig Nordengen presenterer sitt "Kvartalets bilde".

Landbrukskontoret i Kommunehuset

Landbrukskontoret har nå fått sin plass i Kommunehuset, sammen med resten av areal- og næringsseksjonen. Her finner en skog- og miljøvernsjef Trond Hammeren på telefon 63 99 60 49, førstekonsulent Martin Due-Tønnesen på telefon 63 99 60 04, konsulent Marit Sand på telefon 63 99 60 00, førstekonsulent Ingeborg Knevelsrud på telefon 63 99 60 00 og jordbrukssjef Marit Berger Hammeren på 63 99 60 20.

Nedre Glommen Skogeierforening og Nannestad og Gjerdrum avlserlag har fortsatt sine kontorer i Sandholtgården i Maura.

ROB

Dikt om livet av Bente Nygård



Bente Nygårds dikt er om livet, slik det er sett og opplevd av forfatteren Bente Nygård.

"Hulter til bulter" er tittelen på Bente Nygårds samling av dikt om livet og det som er rundt det. Samlingen er trykt i 1 500 eksemplarer, og den er utgitt på forlaget "Kvinner og familie".

Ifølge forfatteren er diktene uttrykk for hennes inspirasjon overfor emner innen ungene, hennes livsledsager og kvinnefellesskapet. Bente Nygård ble født i Danmark i 1937, men har i sitt voksne liv for størsteparten hatt Nannestad som hjem og bosted. Hun er utdannet sykepleier, og vil ellers være kjent som et organisasjonsmenneske. Ikke minst gjelder dette innen kvinneorganisasjonene og det politiske liv, der hun har hatt og har en rekke tillitsverv.

Diktsamlingen "Hulter til bulter" består av et sekstitalds dikt, fra emner som å dele til spørsmål om hvorfor, du og jeg, barn, dårlig samvittighet, grenser, livet, om tilsist å ta ens hånd og mye annet. Alle diktene er kortfattede og lett tilgjengelige for den interesserte leser. Hele samlingen har fått en tiltalende presentasjon i sin bokform.

Det er ikke så ofte det utgis en diktsam-



Diktsamlingen "Hulter til bulter" omfatter et sekstitalds dikt.

ling i Nannestad. Bente Nygårds samling er derfor en begivenhet i seg selv. Den anbefales lest av alle med interesse for dikt, ikke minst når det gjelder dikt med mening om livet og det som er rundt det!

ROB

Mange vil ha plass i bo- og servicesenteret

Det nye bo- og servicesenteret ved sykehjemmet tar form. Åpningen er berammet til 14. oktober, og da kan 20 leiligheter tas i bruk. Leilighetene, som blir på 51 kvm, inneholder stue, kjøkken, og toalett/bad. Badet blir romslig, og det gir muligheter for rullestolbruk. På soverommet blir det plass til to personer.

I tillegg til leilighetene er det kafeteria og aktivitetsrom. I aktivitetsrommene vil det være utstyr som kan benyttes til forskjellige hobbyer.

50 SØKERE

Da søknadsfristen for tildeling av leiligheter gikk ut, hadde det meldt seg hele 50 søkere. Tildeling av leilighet vil foregå i slutten av august.

Bo- og servicesenteret er beregnet på personer med funksjonssvikt, men som ønsker å klare seg sjøl med litt hjelp. Her er ingen boplikt eller tvangsinnleggelse, og de kan bo her så lenge de selv ønsker. Trygg-



Leder av pleie- og omsorgsseksjonen, Kari Homble, og parkettleger Jan Hansen synes de nye leilighetene i bo- og servicesenteret tar seg pene ut.

hetsfølelsen er viktig, og det er kanskje mye av grunnen til at det er så mange søknader. Sosialt vil det være en fordel for leietakerne å kunne bo på denne måten. Her kan de

treffe andre, de kan gå på kafè eller oppholde seg i leiligheten og få besøk av venner og kjente. Månedlig husleie vil ligge på rundt 2.500 kroner.

GODT BOMILJØ

Trivelige og lyse farger i leiligheter, vestibler, hobbyrom og kafeteria danner en fin ramme i bomiljøet. Alt er nytt, og både utsikt og byggestil faller sammen med det øvrige interiør.

De 30 søkerne som nå ikke får plass behøver likevel ikke fortvile. Administrasjonen i kommunen er gitt fullmakt til å inngå en opsjonsavtale med Romerike Bolibyggelag om bygging av 16 omsorgsboliger på to tomter mellom Teievegen og Gråbeinstigen. Dette prosjektet forutsettes fullfinansiert gjennom lån og tilskudd i Husbanken. Kostnadene skal innarbeides i økonomiplanen for 1999. Tomtene ligger gunstig til for omsorgsboliger. Det blir kort vei til bo- og servicesenteret og til forretninger og offentlige kontorer.

SEK

Deler av nytt avløpsnett i drift

Omlag 40 eiendommer mellom Maura og Bjerke kirke er tilkopledd nytt kommunalt avløpsnett for kloakk. Disse eiendommene har inntil nå benyttet private avløp.

Som omtalt tidligere i Bygdespeilet bygges det for tiden nytt avløpsnett fra Holkebylia fram til Sentralrenseanlegget på Gardermoen. Arbeidene med dette er enda ikke slutført, men for å oppnå utprøving og gradvis oppstart av anlegget

er en del eiendommer allerede tilkopledd. Sentralrenseanlegget på Gardermoen vil ikke stå ferdig før flyplassåpningen, og avløp fra de eiendommer som nå er tilkopledd pumpes derfor foreløpig til renselanlegget i Baus. Oppstarten har medført behov for en del korreksjoner og justeringer av pumper og annet teknisk utstyr, men ifølge prosjektleder Jon Olav Skjønhaug fungerer denne delen av anlegget nå tilfredsstillende.

PST

To nye barnehager

Kommunestyret har vedtatt at det skal bygges to nye barnehager med snarlig byggestart.

Begge barnehagene skal ha fire avdelinger og skal plasseres i Nannestad og Maura. I Nannestad skal bygging startes umiddelbart på tomt mellom Gråbeinstigen, Sykehjemmet og Aktivitetsenteret. Kommunen er byggherre, og Barnebygg A/S er valgt som utbygger. Byggestart i Maura er fastsatt til 1. november i år. I Maura legges barnehagen på kommunens eiendom Stenseth 2 (mellom Maura skole og gartneriet).

PST

Hesteglade jenter på leir ved Råsjøen

I fem dager har 10 ungdommer fra 15 år og oppover vært på Western Camp. Norsk Luthersk Misjonssamband og Skogtun Ungdomssenter har arrangert sommerleir for ungdom hver sommer i Vestenden av Råsjøen. Her var det satt opp stort militærtelt for overnatting og laget leir som utgangspunkt for rideturer og andre aktiviteter.

Leder for leiren var Jostein Holmedahl. Han har bakgrunn som både misjonær, lærer og fritidsfisker, og han egnet seg meget godt som organisator for jenteflokken.

Norsk Luthersk Misjonssamband driver et omfattende ungdomsarbeid, og deltakerne på denne leiren kom fra Akershus, Oslo og Østfold.

LANGE RIDETURER

Jentene på Western Camp satt enkelte dager på hesteryggen i opptil syv timer, uten at de ble utmattet av den grunn. Rideturene til Engelstadvangen og Råbjørn var både lange og harde, men dette var jenter med tøl og som kunne hester. Westernridning litt utafør allfarvei skal være litt spesielt, og her fikk både rytter og hest prøve seg til gangs. Det er ingen spøk å komme litt på avveie i ulendt terreng med til dels tett og vanskelig vegetasjon. I disse områdene er det ikke alltid like lett å finne fram når stien plutselig ikke lenger er der.

Hesten var i fokus hele tiden, og de 13 godt trent dyrene hadde det også trivelig. Selv om de etter endt ridetur gikk og gresset innenfor en innhengning, hadde jentene om natta nattevakter for å følge med.

FINE DAGER

Matlagingen foregikk delvis utendørs, og det ble servert pinnebrød, grillede pølser, gryterett, lapskaus og masse med brødskiver. Den vakre naturen og friluftslivet inspirerte til god matlyst. Dessuten er riktig kosthold viktig for lange og harde økter. Hver morgen var havregrøt obligatorisk for alle. Om kvelden var det både kortspill, sang og bibeltimer. Misjonens arbeid var også et tema. Padleturer ute på idylliske Råsjøen var et populært innslag.

Ifølge leirleder Jostein Holmedahl hadde ingen av deltakerne særlig lyst til å bryte opp den siste dagen. Alle kunne nok tenkt seg flere slike dager her inne i dype Nannestadskogene. Grunneier Sissel og Thomas Fearnley har nok heller ikke noe imot å ta i mot nye leirdeltakere til neste år. Fin oppførsel og naturvante deltakere holdt ro og god orden på leirstedet under oppholdet ved Råsjøen.

VELLYKKET

Western Camp startet på Skogtun Ungdomssenter, hvor deltakerne satte seg i salen for å ri den tre timer lange turen opp til Råsjøen. Leiren ble avsluttet på samme sted, og deltakerne hadde nok allerede begynt å tenke på neste sommers leir ved Råsjøen. Selv om værgudene ikke viste seg like blide hver dag, ble det på alle måter en vellykket leir både for ledere og av de hestevantene jentene.

SEK



Jostein Holmedahl, til høyre, hadde ingen problemer med å holde styr på verken jenter eller hester under årets Western Camp ved Råsjøen

Steinfirma i Holter

Firmaet Akershus Sten A/S har inntatt de tidligere lokalene til Eek Matsenter i Holter meieri. Her finner en et variert utvalg av gravsteiner.

Daglig leder av Akershus Sten A/S er Tore Vestnes, som har 10 års erfaring som skrifthugger og former av gravsteiner og annet i såvel standard utgaver som etter egen design.

Foruten å levere gravsteiner i alle former kan det på bestilling lages eksempelvis solide salongbord, klokker, kjøkkenbenker og skilt, alt i stein og etter kundens ønsker. I et romslig lokale er det utstilt gravsteiner i varierte utgaver, farger og dekorering.

Som eneste i faget i Nannestad oppretter firmaet en egen verkstedavdeling, der steiner formes og innskripsjoner lages for hånd. Dette siste på grunn av at Vestnes synes at innskripsjonene mister sitt særpreget om de fremstilles etter dataprogrammer. - Felles for valg av råstoff er at det skal være kvalitet, men med variasjon i såvel farge som form, sier Vestnes, som også foretar



Daglig leder av Akershus Sten A/S, Tore Vestnes, presenterer her et utvalg av gravsteiner som er å finne i bedriftens lokaler i Holter meieri.

oppussing av gamle gravsteiner og lager nye innskripsjoner. Steiner kan formes etter kundens ønsker, og utvalget omfatter de fleste prisklasser.

ROB

Samordnet plan for bruk av Leira

Fylkeskommunen og fylkesmannen har tatt initiativet til å lage en samordnet plan for bruk av Leira.

Gruppen som skal utføre arbeidet med planen består av en representant fra hver av kommunene i Leiras nedbørfelt. Vannbruksplanutvalg Romerike er referansegruppe for prosjektet, og ANØ (Avløps-sambandet Nordre Øyeren) er engasjert som sekretariat. Gruppen skal samle opp-

lysninger om brukerinteresser og verneverdier, og på grunnlag av dette materialet skal det først lages samordnede mål for vann/miljøkvalitet for hele vassdraget. Neste oppgave skal være utarbeidelse av en tiltaksanalyse/prioritering av tiltak for å begrense forurensning på tvers av kommunegrensene og kommunale sektorer. Første versjon av forurennsningsplanen skal være ferdig i februar 99.

PST

Lin i husflidslaget

For noen få generasjoner tilbake var dyrking og bearbeiding av lin noe som hørte mange gårdsbruk til. Nannestad husflidslag ønsket å blåse nytt liv i denne nytteplanten, og inviterte til demonstrasjon av hva en kan få ut av lin også i våre dager.

Med spesialistene på området Inger Fladby Thinn og Børge Thinn fra Årnes som instruktører ble det gitt god informasjon og eksempler på hvorledes lin omgjøres fra den spirende plante på åkeren til ferdigvedde vakre løpere, duker og andre bruks- og pynteting.

Deltakerne i demonstrasjonen gav uttrykk for at dette var en lærerik gjennomgang av et gammelt fag og et innblikk i hvorledes et lokalt produkt igjen kan komme til heder og verdighet.

ROB

Her viser Børge Thinn og Inger Fladby Thinn deler av prosessen for fremstilling av lin i husflidslagets orientering.



Yngre kullgrop

Under anlegg av Smedstuvegen i Nannestad sentrum ble det funnet en gammel kokegrop. Denne lignet på tilsvarende funn ved Amål og Hol i Bjerke, som ble datert til eldre jernalder og betraktet som meget interessante.

Vitenskapelige målinger har imidlertid vist at funnet i Nannestad sentrum er adskillig yngre, sannsynlig fra perioden 1285 til 1380 etter vår tidsregnings begynnelse. Det antas at gropa her er rester etter kullproduksjon, antagelig for smiekull.

ROB

Styremedlem til ØRN

Som kommunens styremedlem i Øvre Romerike Næringsutbygging for de kommende to år er valgt Hans Fredrik Bang, med Hanne Møeland som varamedlem.

ROB

Endring av salg og skjenkereglene

Kommunestyret har vedtatt at salg og utlevering av øl kan skje fra klokken 0800 og frem til klokken 2000 på hverdager og til klokken 1800 på dager før søn- og helligdager. Samtidig er den generelle åpningstid for serveringssteder satt til fra klokken 0600 til klokken 0300.

Skjenking av øl og vin kan skje fra kl 0800 og frem til kl 0230, mens skjenking av brennevin kan skje i tiden fra kl 1300 til 0230. Utendørs kan ikke skjenking forekomme for verken øl, vin eller brennevin etter kl 2400. Det gis ikke dispensasjon for skjenke- og åpningstidene ut over disse tidspunktene.

Kommunens rusmiddelplan vil bli korrigert i utarbeidelse av ny plan i tråd med disse endringene. Skjenkesteder som før hadde utvidet skjenketid fram til kl 0200 fra før 1. 1. 1998 beholder denne skjenketiden ut bevillingsperioden.

Før søknader om salg eller skjenkebevilling avgjøres av formannskapet, skal leder av sosial- og barnevernseksjonen, politiet og skatte- og avgiftsmyndighetene uttale seg.

ROB

Utviklings samarbeid mellom kommunen og OSL

Det er opprettet en intensjonsavtale der Nannestad kommune og Oslo Lufthavn er enige i å skape et positivt bilde og gjensidig bistå hverandre der dette er formålstjenlig.

Dette skal blant annet skje ved bruk av hverandres navn i profileringsmateriale som utarbeides der dette er naturlig. Videre å utveksle informasjon når oversikter over når prospekter og planer skal utgis, ved undersøkelser og ved utredninger.

Utviklings samarbeidet går videre ut på etablering av et gjensidig tilbud til skoling av personell som skal formidle informasjon, både innad og utad. Det forutsettes også en samordnet profilering av næringsvirksomhet, arbeidsmuligheter, boligtilbud, levekår

og oppvekstmiljø.

Partene er enige om å utnytte flyplassens muligheter for næringsliv og bosetting ved å etablere regionale og lokale samarbeidsordninger mellom OSL, næringslivet og kommunen. Det skal også samarbeides om felles interessante utviklingsprosjekter og samfunnsøkonomiske analyser om luftfartens ringvirkninger og betydning. Den felles kunnskap og innflytelse for å sikre rekruttering av kvalifisert arbeidskraft ved utvikling og utdanningstilbud og opplæringsmuligheter skal ivaretas. Et forum for uformell kontakt, gjensidig informasjon og diskusjon om muligheter for fremtidige samarbeidsprosjekter opprettholdes mellom OSL og Nannestad kommune.

ROB

Sanitetsforeningen gav nye trygghetsalarmer

Nannestad sanitetsforening har nok en gang gitt en kjempegave i form av 15 trygghetsalarmer. Gaven hadde en verdi på 60 000 kroner.

Det er ikke første gang at den aktive sanitetsforeningen gir gave i form av trygghetsalarmer, da foreningen for halvannet år siden gav 12 slike. Behovet for slike alarmer innen kommunen var anslått til 20 stykker. Da kommunen selv bevilget midler til anskaffelse av fem alarmer, fant sanitetsforeningen å trå til med kjøp av de resterende 15. Enigheten innen foreningen var stor om at dette var et godt formål, og hovedavdelingen gav midler til kjøp av fem alarmer

mens underavdelingene i Åsgreina gav midler til tre, Holter, Nannestad og Bjerke til hver og Stensgård en.

- En trygghetsalarm gjør at eldre og syke føler seg trygge i eget hjem. Og det beste for alle er å kunne være hjemme, bare de føler en viss trygghet, sa leder av pleie- og omsorgstjenesten i kommunen, Kari Homble, ved overrekkelsen.

- Eldreomsorgen i nærmiljøet er en prioritert oppgave for sanitetsforeningen, og det var derfor naturlig for oss å trå til da vi konstaterte av det var et ytterligere behov for slike alarmer innen kommunen, sa sanitetsforeningens leder Conny Dal.

ROB

Alle skal kunne få trygghetsalarm

Forvaltnings- og økonomiutvalget har vedtatt å gå til innkjøp av 25 nye trygghetsalarmer til pris av 4 000 kroner hver.

Samtidig lyder vedtaket i utvalget på at alle som har behov for trygghetsalarm skal få det. I dag har kommunens hjemmehaserte tjenester 75 slike alarmer, mens 20 brukere står på venteliste. Flere av de eldre alarmene er modne for utskifting, og enkelte er svært sårbare under

tordenvær.

- Siden trygghetsalarmer er av forebyggende karakter, og dermed utgjør et viktig bidrag til at brukerne kan bo hjemme lengre under trygge forhold, er det et sterkt ønske om at brukernes behov kan bli imøtekommet, het det i utviklingssjef Tor Inge Guttelviks anbefaling overfor forvaltnings- og økonomiutvalget. Som enstemmig sluttet seg til at alle som trenger slik alarm skal kunne få det.

ROB

Skolebygg før utvidelse av kommunehuset

Nannestad kommunestyre har vedtatt at kommunens administrasjonsbygg skal utvides. Men dette skal prioriteres i tid først etter utvidelse av Maura skole, Kringler/Slattum skole og Nannestad ungdomsskole og reising av ny skole på Eltonåsen.

Det er også vedtatt at hele kommunehuset skal renoveres. En egen sak om dette blir fremmet slik at prosjektet kan bli

innarbeidet i kommunens økonomiplan for perioden 2000 - 2003. Finansiering av selve tilbygget skal innarbeides i økonomiplanen for perioden 1999 - 2002.

Administrasjonen skal for utvidelsen av kommunehuset legge fram en dokumentert behovsvurdering for arealbehov både til kontor- og kulturformål. Alternative løsninger for lokalisering og utforming inkludert kostnadsramme skal også legges fram, sammen med en fremdriftsplan.

ROB

Reguleringsplan for Maura

Kommunens plan- og utviklingsutvalg vedtok i mars i år at administrasjonen snarest skulle sette igang utarbeiding av en reguleringsplan for Maura sentrum. Ifølge administrasjonen vil slikt arbeide bli igangsatt i løpet av oktober/november i år.

Utviklingssjef Tor Inge Guttelvik uttaler at en reguleringsplan for Maura sentrum er et stort og omfattende arbeide. Kommunens areal- og næringsseksjon har for tiden ikke kapasitet til å utarbeide en slik plan uten at det går på bekostning av blant annet saksbehandling av private reguleringsplaner. Dette innebærer at kommunen må søke eksternt konsulenthjelp for oppgaven. Kommunen har ikke avsatt midler til et slikt planarbeid, og det anbefales derfor at ubenyttede Garderm-

omidler blir brukt.

KOMMUNEPLAN FØRST

- I forbindelse med rulleringen av kommuneplanen har administrasjonen brukt mye tid på å utarbeide et forslag til arealdisponering i Maura. Dette med tanke på å finne frem til nye boligområder på stedet, og med hensyn til en fremtidig utviklingsretning og sammenheng i Mauras sentrumsfunksjoner, sier seksjonsleder Fredrik Ødemarksbakken.

Etter plan- og bygningsloven bør slike avklaringer finne sted på kommuneplan-nivå før detaljer i sentrumsutviklingen avklares i et reguleringsplanarbeid. Arbeidet med reguleringen blir derfor ikke anbefalt før forslag til ny kommuneplan er politisk behandlet. Dette tilsier at reguleringsplanarbeidet for Maura sentrum kan bli igangsatt i løpet av høsten.

ROB

Regler for tildeling av ungdomsboliger

Kommunen har vedtatt regler for tildeling og utleie av ungdomsboliger. Det fremgår at slike boliger skal tildeles ungdom som er bosatt i bygda, og at disse har en inntekt eller trygdeytelse som anses tilstrekkelig til å dekke husleie og de faste utgiftene.

Reglene er i samsvar med Husbankens retninglinjer for tildelinger av ungdomsboliger. Ifølge disse menes her unge som er mellom 18 og 30 år, og at ungdommene etablerer seg for første gang i egen bolig. Dette betyr at søkerne ikke før må ha vært eier av egen bolig eller leilighet. Det forutsettes at utleieboligene er uten innskudd.

KLARE I NOVEMBER

Kommunen har kjøpt 10 leiligheter i Stensethagan i Maura fra utbygger Trysil Prosjektutvikling. Seks av leilighetene er to-roms på 55 kvm og fire er tre-roms på 70 kvm. Leilighetene skal være innflyttingsklare i november i år. Prosjektet er øremerket som ungdomsboliger, men de er seksjonert og vil inngå i et sameie med i alt 30 leiligheter. Det er kommunen som skal leie ut boligene etter søknad fra interesserte. Botiden for de som får tildelt leilighet er normalt tre år, med mulighet til forlengelse i ytterligere to år.

ROB

Støtter kollektivutredning

Kommunen stiller seg positiv til de foreslåtte tiltak for å øke kollektivandelen på Romerike. Kommunen er imidlertid skeptisk til for store restriksjoner på biltrafikken i form av økte bensinpriser og parkeringsavgifter på langtidsparkering i sentra. En eventuell pris- og avgiftsøkning må i så fall følges opp med et betraktelig bedret kollektivtilbud og en reduksjon i billettpriene i forhold til dagens situasjon.

"Kollektivutredning Romerike" er utarbeidet etter oppdrag fra samferdselssjefen i Akershus, og forslaget er sendt de berørte kommuner for uttalelse.

ROB

Nye sentrumsforslag

Fem studenter fra linje for landskapsarkitektur ved Norges Landbrukshøgskole har i et kurs om parker og byrom arbeidet med blant annet utforming av Nannestad sentrum. Plansjer fra studentenes forslag til løsninger var utstilt i kommunehuset.

Studentene har arbeidet både i grupper og innen hvert sitt område som de har detaljplanlagt. Det aktuelle sentrumsområdet omfatter kommunehuset, Eker og ungdomsskolen, samt forretningsområdet mellom Granåsgårdene og Hotelltomta og parken ved restene av Skivulstad gård.

ROB

Sponsing også for de yngre lagene



Nannestad IL's lillegutter 11 år sammen med trenerne Ann-Britt Holter og Arild Steen og Ella Marie Wilberg Kaxrud fra Spar Nannestad. I bakerste rekke spillerne Kristoffer Bertheussen, Anders Hoff, Hans Olav Gunhildrud, Patrick Støer, Dan Straaberg, Thomas Pedersen og Fredrik Steen. Foran Glenn Kilde, Knut Even Holter, Jan Erik Wilhelmsen og Ivan Ruud.

Sponsing er et kjent begrep innen idretten, spesielt hva angår fotball på et høyere nivå. Men enkelte bedrifter gir også sin støtte til barne- og ungdomsfotball. En av disse er Spar-kjeden, som i år blant annet sørger for at 350 aldersbestemte lag får det utstyr som er nødvendig for å gjennomføre sesongen.

Hver Spar-butikk sørger selv for å ta ut et fotballag i sitt nærmiljø, gutter eller jenter,

innen aldersgruppen 10 til 18 år. Dette laget får så tildelt drakter og annet utstyr som trengs. Ut over dette utgjør kjeden en stor sponsor for verdens største fotballturnering, Norway Cup. Støtten til de aldersbestemte lagene har pågått de tre siste årene, og bare for i år utgjør sponsingen fra syv til ni millioner kroner.

I Nannestad idrettslag er det i år lillegutter 11 år som får sponsorstøtte fra Spar.

ROB

Ny barnehageplan

Omsorgs- og oppvekstutvalget har vedtatt et fremlagt forslag til revidert barnehageplan.

Dette innebærer blant annet at Midtbygda barnehage skal inn i nye lokaler i løpet av vinteren 1999, og den blir da en fireavdelings barnehage. Bjerke barnehage skal inn i nye lokaler 1. 8. i år, og også denne blir utvidet til fire avdelinger.

Videre tilsier barnehageplanen at det bygges en fireavdelings barnehage på Eltonåsen i Holter, og at denne skal stå klar til 1. 8. 2000. Det tas også sikte på å bygge en treavdelings barnehage i Slattumområdet, som skal være ferdig i 1. 8. 2002.

Planen tilsier videre at det lages en plan for omdisponering av nåværende Midtbygda barnehage. Dette med tanke på oppstart av korttidsbarnehage og eventuelt sambruk med andre formål. En slik plan skal foreligge innen 1. 2. 1999.

ROB

Kulturstipend

Kommunen har for i år delt ut fire kulturstipend, hvert på 2 000 kroner. De som har fått stipend er Åse Mørk, Yngvild Nuvin Blaker, Bjørn Ole Ødegård og Janna A. M. Fevik. Stipendiene gjelder musikk og teater, og to av søkerne har også tidligere fått kommunalt stipend.

ROB

Avskjed med "Tut og Blæs"

På ettermiddagen 15. mai var det annonsert at Holter Tut og Blæs skulle spille "avskjedskonsert" utenfor Rimi-butikken på Eltonåsen. Værgudene viste seg fra sin beste side, og det var møtt opp en god del folk som ville benytte sjansen til å høre orkesteret for siste gang. Tut og Blæs har holdt det gående i 10 år, og korpset var fra begynnelsen av i 1988 omlag 48 personer som møttes en gang i uka for å øve. Antall deltagere har minket etterhvert. Men dirigenten, Bjørn Arnesen, har trofast møtt opp hver mandag, like spent hver

gang for å se hvor mange som kom på øvelsen.

Men 17. mai var det slutt, og yngre krefter skal overta. Det er startet nytt orkester som er sammensatt av barn fra Løken skole og Kringler Slattum skole. En verdig avslutning hadde veteranene i festlig lag hos Bjørn Bjørgeseter. Det er all grunn til å takke Tut og Blæs for det de har bidratt med gjennom 10 år.

RIG

Grillet abbor smakte godt!



Her serveres nygrillet abbor fra Øyungen.

15. mai hadde Holter Jeger og fiskerforening invitert lokalbefolkningen i Holter til å smake grillet abbor utenfor Rimi på Eltonåsen, der Tore Håkenstad var grillkokk. Dette var for å markedsføre foreningen for unge og gamle. Kanskje i særdeleshet for å vise og fortelle de yngre hva foreningen driver med, spesielt nyinnflyttede og barn og unge generelt. Det er stor aktivitet i Holter Jeger og fiskerforening. I løpet av sommerhalvåret har de tre klubbkvelder på Stallen

på Øyungen. Der kan man bare møte opp, og en trenger ikke å være medlem. Foreningen har egen ungdomsgruppe og kvinnekontakt, og ønsker flere barn og ungdom inn i foreningen. De har fiskestellgruppe som driver et aktivt kultiveringsarbeid, og har mandager som fast dugnadsdag med fram møte på Stallen. Ønsker man nærmere opplysninger kan dette fås ved kontakt med formannen Harald Langerud.

RIG

Støtte til trafikkplan

Kommunen er positiv til den utredning som er gjort i forbindelse med en plan for fremtidig kollektivtrafikk og parkering for Ullensaker kommune.

En bedre tverrforbindelse til Gardermoen og Jessheim blir gitt full støtte. Videre støttes forslaget om en fremtidig kombitrikk eller bane fra Jessheim mot Gardermoen og videre mot Nannestad. Nannestad kommune ønsker også en bedre tilrettelegging for bruk av Gardermobanen i form av lavere billettpriser og innfartsparkering på Gardermoen endestasjon, samtidig som kommunen støtter kravet om økt frekvens og flere stopp på Hovedbanen ved Jessheim stasjon.

ROB

Næringsmiddeltilsynet samlet

Kommunen støtter forslaget om å samordne og samlokalisere de to næringsmiddeltilsynene for henholdsvis Midtre Romerike og Nedre Romerike. Samtidig blir et utkast til vedtak for et nytt næringsmiddeltilsyn Romerike anbefalt. Det forutsettes at de økonomiske tilskuddene fra kommunene blir som før. Anbefalingen fra Nannestad kommune går ellers ut på at en sammenslåing må skje snarest, og at en fremtidig lokalisering av virksomheten må få en sentral beliggenhet i forhold til de deltakende kommunene.

ROB

Kommunen skal drive nye barnehager

Omsorgs- og oppvekstutvalget har vedtatt at de nye barnehagene i henholdsvis Maura og Nannestad skal eies og drives av kommunen. Fremskrittspartiet ønsket at begge barnehagene skulle drives som private andelsbarnehager, mens Høyre ville ha barnehagen i Maura eid og drevet av kommunen og den nye i Nannestad på privat basis.

Flertallsvedtaket for at begge barnehagene skulle eies og drives av kommunen ble sikret med stemmene fra Venstre, Kristelig Folkeparti, Senterpartiet, Sosialistisk Venstreparti og Arbeiderpartiet. Vedtaket var forøvrig i samsvar med forslaget fra administrasjonen.

FIRE AVDELINGER

Kommunestyret vedtok tidligere i år at det skal bygges en fireavdelings barnehage i Nannestad sentrum og at byggingen skal

skje straks. Samtidig ble det vedtatt å bygge en tilsvarende barneavdeling i Maura, der byggestart skulle finne sted innen 1. november i år. Det er forutsetningen at kommunen står som byggherre for begge byggene, og de utføres av formaet Barnebygg A/S.

LIKE TILBUD

Ifølge kommunens administrasjon bør barnehageplass være et likeverdig tilbud til alle, uavhengig av bosted, kjønn, sosial eller etnisk bakgrunn, funksjonsdyktighet eller foresattes økonomi. Kommunale barnehager bør derfor danne grunnlaget for barnehagetilbudet, og Nannestad bør ha et kommunalt tilbud til aldersgruppen null til fem år i alle kommunens tettsteder.

I en kommunalt eid og drevet barnehage vedtar kommunestyret oppholdsbetaling og bemanning. Skole- og barnehageadministrasjonen styrer opptaket av barna, den daglige driften og det pedagogiske innholdet. Dersom barnehagen er eid og drevet av

private overføres dette ansvaret til eierne.

ØKT TILBUD

Ved å flytte nåværende Midtbygda barnehage til den nye barnehagen i Nannestad sentrum og utvide den til fire avdelinger, kan kommunen gi tilbud til barn i hele aldersgruppen en til fem år sentralt i kommunen. Samme tilbud kan også bli gitt i Maura etter flytting og utvidelse til fire avdelinger.

- Erfaring viser at rekruttering av fagfolk og målrettet opplæring av de ansatte er enklere ved kommunal drift. Mangel på førskolelærere og ønsket om et likeverdig tilbud uavhengig av hvilken barnehage et barn har plass i, gjør at kommunen bør eie og drive de fleste barnehagene i kommunen. Private barnehager er imidlertid et godt supplement til det kommunale tilbudet, het det i administrasjonens innstilling overfor omsorgs- og oppvekstutvalget.

ROB

Fra september skal matavfallet leveres "svart"!

Fra september i år innfører ØRAS et nytt system med automatisk sortering av avfallet på Miljøstasjonen Dal Skog. Dette betyr at utsorteringen av matavfall starter allerede hos brukeren. Som før går også dette i beholderen for restavfall. Men matavfallet skal legges i svart pose, mens annet restavfall legges i andre plastposer.

Det er således de svarte posene som gjør det mulig å frasortere matavfallet ved Miljøstasjonen. Derfor er det viktig at disse inneholder bare slikt avfall, mens alt annet avfall skal has i poser med andre farver. Med dette blir det praktisk med to bøtter eller beholdere i kjøkkenbenken for å plassere posene i.

HVA ER HVA

I den svarte posen skal en samle opp matrester, planterester, vått husholdningspapir, annet komposterbart avfall, kaffefilter med kafferester, teposer og lignende. De andre posene skal brukes til restavfall som bleier og bind, plastplasker, porselen, keramikk, lyspærer, matemballasje og tilsvarende. Brukerne vil få på forhånd få utdelt en startpakke (rull) med svarte poser for mat-

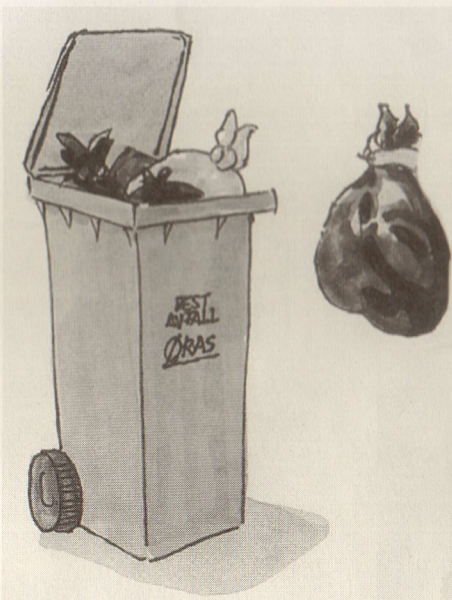

avfallet. Svarte poser kan senere kjøpes i de fleste dagligvareforretningen

- Det går stort sett like fort å sortere husholdningsavfallet i to poser som å kaste det i en. Avfallsmengden hjemme er den samme, og det hele er enkelt når en først kommer igang, sier ØRAS.

SAMME BEHOLDER

Til tross for svarte og andre poser skal alt legges i samme beholder ute, nemlig i den vanlige restavfallsbeholderen. Papir, papp og drikkekartonger skal imidlertid som før legges i papirbeholderen. Det er viktig at alt som kastes i restavfallsbeholderen er lagt i poser, og at disse er godt knyttet igjen. Metall og glass må ikke kastes i posene, da dette kan ødelegge dem.

De svarte posene med matavfall og de andre med restavfall hentes av avfallsbilen og kjøres til Dal Skog. Her gjennomgår alt en sorteringsprosess, der fargene på posene gjør en effektiv sortering mulig. Matavfallet blir kompostert til ny jord, mens annet restavfall går til deponi.

Fra september er det forbudt å levere svarte poser eller plastsekker som inneholder annet avfall enn matavfall i renovasjonssystemet. Kontroller blir foretatt.

ROB

Papirbeholderne tømmes torsdager

Papirbeholderne hos den enkelte husstand blir nå tømt på torsdager etter følgende mønster:

- Der restavfall tømmes mandag er det papirtømming 1. torsdag i måneden.

- Der restavfall tømmes tirsdag er det papirtømming 2. torsdag i måneden.

- Der restavfall tømmes onsdag er det papirtømming 3. torsdag i måneden.

- Der restavfall tømmes fredag er det papirtømming 4. torsdag i måneden.

Det kan bli forskyvninger i forbindelse med hellig- og høytidsdager.

Også metallbokser i glassigloene

Helt siden 1988 har de utplasserte glassigloene bare kunnet motta glass. Men nå viser det seg at de samme igloene også er sultne på vanlig metallemballasje. Det vil si at blant annet makrellbokser, honningsbokser og lignende kan puttes opp i begge de to

glassbeholderne. Eneste betingelse er at metallboksene er godt rengjort på forhånd. Et eget sorteringsanlegg ved mottakerstasjonen sørger for at glass og metall blir sortert hver for seg.

Mottak av spesialavfall i Bahus

Mottak av spesialavfall fra såvel husholdninger som kommunal virksomhet skjer nå i Bahus på **lørdager mellom kl 1130 og 1300**. Avfall kan også bli levert samme sted etter nærmere avtale med Brannstasjonen på telefon 63 99 74 83.

Brann- og kommunalteknisk seksjon

Mottak av plast

Nå kan alle levere sortert plast til gjeninnvinningsstasjonen på Dal Skog. Plasten sorteres i tre fraksjoner.

Hard plast

Dette kan være kanner, plastflasker, korker, spann, fat, kasser og lignende.

Mykplast

Dette er blank mykplast som byggefolie, rundballe- og emballasjesekker, innersekk i storsekk, over/underplast, krympeplast, solfanger og bobleplast. Farget mykplast er fargete plastsekker, farget emballasjefolie, bæreposer og lignende.

NB! Yttersekk fra storsekk leveres på spesielt anvist sted (gjelder landbruket).

All folie/plast må være rengjort og fri for stein og jord. Storsekker fra landbruket må være skilt, og den vedde yttersekken leveres spesielt. Plastmengder opp til tilhengerlass (omlag 1,5 kbm) leveres gratis. Ut over dette veies plasten inn, og det betales etter prislister.

Eventuelle spørsmål kan rettes til ØRAS tlf 63 84 12 20 eller til Miljøstasjonen Dal Skog tlf 63 97 62 90.

Nye åpningstider i Dal Skog

De nye åpningstidene for Miljøstasjon Dal Skog er nå følgende:

Mandag, tirsdag, onsdag, fredag Kl 0900 - 1500

Torsdag " 0800 - 2000

Lørdag (fra 1.4. til 31.10.) " 1000 - 1400

Revisjon av avfallsplanen for ØRAS

Gjeldende avfallsplan for Ullensaker, Eidsvoll, Hurdal og Nannestad kommuner ble utarbeidet og vedtatt sommer/vinter 1995. Med den raske utvikling som skjer innen avfallsbehandling, er det nå behov for å revidere planen.

Den reviderte planen skal være retningsgivende for avfallshåndtering i ØRAS-området fram til år 2010. Den skal være det viktigste styringsverktøy for avfallsarbeidet, og skal danne grunnlag for arbeidet med handlingsplaner og ansvarsdeling mellom kommunene og ØRAS.

Planen skal videre danne grunnlag for valg av løsninger, eksempelvis etablering av gjenbruksstasjoner i hver kommune, og den skal ta hensyn til endrede rammebetingelser både nasjonalt og internasjonalt. Avfallsplanen følger plan- og bygningslovens saksbehandlingsregler, og den skal ha samme politiske behandling som en kommunedelplan. Planutkast skal utarbeides av en gruppe på en til to representanter fra hver av de samarbeidende kommunene mens ØRAS/ANØ ivaretar sekretærfunksjonen.

PST

Adressefelt:

Reduserte kostnader for ny Hadelandsveg?

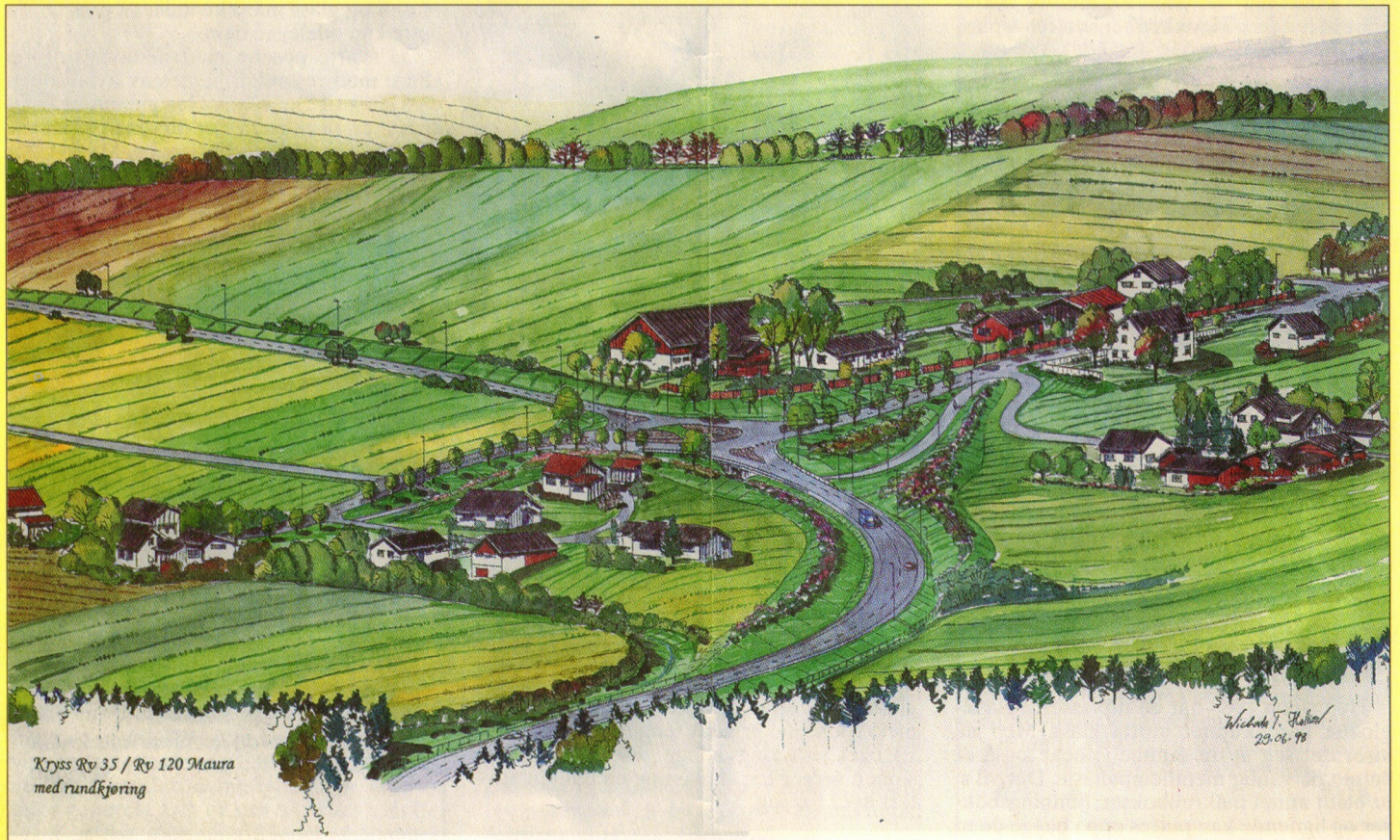

Etter planene blir det en rundkjøring der RV35 og RV 120 møtes ved Holibakken i Maura.

Det tidligere reguleringsforslaget for anlegg av den nye Riksveg 35 mellom Oppland grense og Kneppe i Moreppen innebar en kostnad på 603 millioner kroner. Vegmyndighetene har imidlertid

senere fått pålegg om å redusere totalutgiftene til dette anlegget, og et nytt forslag som innebærer en reduksjon på 53 millioner kroner er nå ute til høring.

Hele veganlegget fra Gruelia i Lunner til Gardermoen er på 27 km. Det reguleringsforslaget som nå er ute på høring omfatter omlag 18 km av denne strekningen. I en analyse er det forsøkt å finne muligheter for å kunne spare penger, og hele 17 tiltak er listet som mulige for besparelser. Dersom alle disse ble gjennomført ville det kunne innspares 75 millioner kroner, mens endringsforslaget lyder på en besparing på 53 millioner kroner.

BOMPENGEFINANSIERT

Det forutsettes at Rikeveg 35 for denne strekningen skal være delvis bompengefinansiert, og at bompengene skal utgjøre omlag en fjerdedel av finansieringen. Vegen vil kunne få en topphastighet på 90 km/time. På fire steder vil ny RV35 krysse andre veger. Krysset ved Slettmoen blir opprettholdt, mens krys-

sene med RV120 i Moreppen og ved Kneppe blir til rundkjøringer. Hele RV35 får status som stamveg, og den skal i vesentlig grad ta vestgående trafikk til og fra Gardermoen. Vegen vil imidlertid ikke engang være påbegynt når Gardermoentrafikken starter nå i høst.

REDUKSJONER

I spareforslaget satses det på å forenkle eller ta bort en del konstruksjoner. Dette gjelder blant annet å erstatte brua på Slettmoen med en kulvert for RV35. Denne vil samtidig erstatte en faunapassasje samme sted. Videre foreslås å ta vekk en landbrukskulvert øst for Slettmoen. Brua over Leira foreslås forkortet fra 191 meter til en kortutgave på 81 meter. Ellers foreslås at bru over Rudsgutua tas vekk, og at bru ved RV120 erstattes av en kulvert for myke trafi-

kanter. Det samme gjelder også bru ved Moreppenvegen.

ANLEGGSPASS

Under anleggsfasen må Vegvesenet ha rett til å bruke arealer i anleggsbelter på 10 meter i utmark og 20 meter på innmark, samt rett til å bruke eksisterende private veger.

En del grunneiere blir tildels kraftig berørt av den nye RV35 gjennom Nannestad. Også støybelastningen kan for enkelte bli betydelig, slik at det blir nødvendig med avbøtende tiltak.

RV35 på denne strekningen vil komme, med eller uten de antydde besparinger i byggekostnadene. Det mest interessante for de fleste i Nannestad er spørsmålet om når arbeidene blir igangsatt. Samt ikke minst når RV35 står ferdig gjennom bygda!

ROB