



BYGDESPEILET

Kommunal informasjonsavis for Nannestad

NUMMER 4

23. ÅRGANG

NOVEMBER 1996

Utgiver: Nannestad kommune

- Vi må ta ansvar for bygdas utvikling!

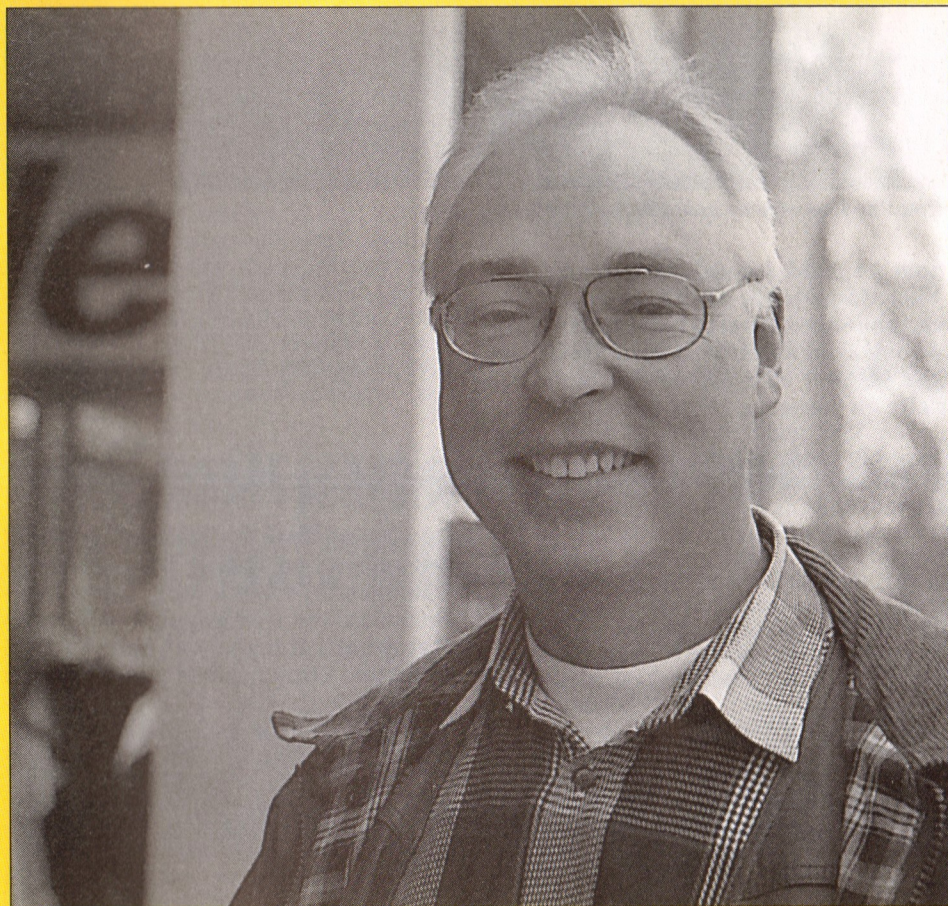

- Å frigjøre mer sentrumsarealer til boligbygging er en forutsetning for utvikling av det lokale næringslivet. Dette er også en betingelse for ikke å tape i konkurransen med nabokommunene. Vi må ta ansvar for egen utvikling, ellers kommer det andre og tar mulighetene fra oss, sier næringsjef i kommunen, Dagfin Simonsen.

Se side 31

Flyplassnært prioriteres

Kommunestyret har vedtatt at kommunedelplanen for vestområdet nær flyplassen og spredt boligbygging skal prioriteres fremfor arbeidet med revisjon av kommuneplanen. Ny fremdriftsplan for kommuneplanen blir fremlagt senere.

ROB

Gardermoparkering

Plan- og utviklingsutvalget krever enstemmig at det avsettes et område for innfartsparkering for pendlere ved Oslo Lufthavn Gardermoen. Det kreves videre at dette området må ligge i gangavstand til jernbanestasjonen, samt at parkering skal være gratis.

ROB

LITT AV INNHOLDET

Hobby ble levebrød

«Honninggull»

Innløsning i Moreppen?

Et kultursenter

Gardermobefaring

Om barneverntjenesten

Økende flytrafikk

Krav om viltgjerd

Urstemmenes Hus

Kinoprogrammet

Gullkonfirmantene

OG MYE ANNET

«BYGDESPEILET»

Kommunal informasjonsavis for Nannestad
Utkommer 4 ganger årlig – opplag: 3 300.

Ansvarlig redaksjonsutvalg:

Magnar Haraldsen, Per Inge Steien,
Marita Andersen, Svein Erik Kopperud,
Vivi Lindholm, leder

Sekretariat: Kulturkontoret

Faglig leder: Reidar Otto Brovold.

Redaksjonen avsluttet 1. november 1996.

Sats og trykk: AS Eidsvold Blad.

Må gis en mulighet!

Den nye hovedflyplassen har sin pris, både rent økonomisk, i fordel og ulemper. Det er klart at på mange områder, ikke minst distriktpolitisk, vil flyplassen by på store muligheter. Forhåpentligvis også på arbeidsmarkedet, ikke minst for vår egen kommune. Store deler av media og også det politiske liv har da også vært svært så ivrige etter å peke på nettopp medaljens forside.

Men uansett fordeler, noen får også føle samme medaljes bakside. Det tenkes da i første rekke på alle de som blir berørt av støy og andre forurensninger. Dette er noe som kommer til å berøre de fleste nannestadsokninger etter flyplassåpningen. Spesielt de som er nærmeste naboer til flyplassen eller bor i flyenes inn- og utflyvingstraseer.

Nå er nannestadsokninger flest ganske stedbundne av natur. Det å flytte til et nytt sted er derfor som regel en siste nødutvei. Men om forholdene med flystøy og annen forurensning gjør det uholdbart å bli boende i flyplassens naboskap, bør det ikke være tvil om at den nest beste løsningen er at de som blir rammet må få tilbud om innløsning av sine eiendommer. Og da til en pris som gjør at de kan komme ut av sin vanskelige situasjon uten også å bli straffet på egen økonomi!

ROB

Likevel grunnstønad

Nannestad og Gjerdrum Røde Kors hjelpekorps og Evangeliehuset har klaget på omsorgs- og oppvekstutvalgets vedtak om å avslå søknader om grunnstønad til de to organisasjonene. Nå har samme utvalg tatt klagene til følge, og bevilget henholdsvis 500 kroner til hjelpekorps og 2 000 kroner til Evangeliehuset.

ROB

Con Vita med liv og suksess!



Con Vita i konserten i anledning av sitt 15-årsjubileum.

Som et ledd i markeringen av Con Vitas 15-årsjubileum arrangerte koret en jubileumskonsert i kommunehuset i slutten av oktober. Med egne krefter og god bistand av Eidsvoll Storband ble dette en konsert av aller beste merke!

Con Vita, under ledelse av Eli Helene Skogvoll, hadde to egne avdelinger. Avløst av Eidsvoll Storband, med Erling Kristiansen som dirigent. Konsertens finale besto av fellesnumre med kor og storband. Korets repertoar strakk seg fra svensk sommervals med Huw Williams som plystrende solist til utdrag fra musikalene West Side Story og Chess. Videre presenterte koret gjengangerer som «Ei verd som er vår» og «Romerike». Denne siste med tekst og musikk av korets første dirigent, Olav Nikolaisen.

Det var solid swing over Eidsvoll Storbands avdeling. Bandet spiller rutiner, tilsynelatende lekende lett og med stor spilleglede. Siste avdeling, med Con Vita og Eidsvoll Storband i samspill, ble konsertens høydepunkt.

Stående applaus fra en fullsatt storsal i kommunehuset, ekstranummer, blomster og gratulasjoner hørte til. De som har vært

Lån til servicesenter

Servicesenterdelen av det planlagte bo- og servicesenteret i Nannestad har fått en økonomisk ramme på 13,6 millioner kroner. Investeringer for denne delen utover vedtatt ramme i økonomiplanen skal finansieres ved låneopptak. Utgifter til renter og avdrag skal dekkes opp fra driftsbudsjettet.

Det tas opp lån på totalt 13,6 millioner kroner til bygging av servicedelen av sentret. Avdragstiden er 20 år, og rådmannen skal godkjenne lånevilkårene.

ROB

med i Con Vita siden starten ble tildelt velfortjente medaljer, og det vanket anerkjennende ord til dirigenter, ledere og konferansier. Og ordfører Bang overrakte blomster, gave og gratulasjoner til koret for dets innsats i bygdas kulturliv.

ROB

Kloakk i Moreppen

Odd Knapkøyen fra Holter er valgt til entreprenør for anlegg av overføringsledningen for kloakk for etappen Møllerstadkrysset i Moreppen til Ullensaker grense. Knapkøyens anbud på 4,5 millioner kroner pluss mva var det rimeligste.

Det var syv firma som viste interesse for oppgaven. Anbudsprisene varierte stort, fra det rimeligste på 4,5 millioner kroner til det dyreste på 8,9 millioner kroner. Nærmest Knapkøyens anbud lå Rune Øvergård fra Elverum, med 4.642.000 kroner pluss mva. Frist for gjennomføring av arbeidene er 34 uker.

Etter kommunens økonomiplan skal kloakken fra Maura og Nannestad sentrum overføres til det nye renseanlegget nær Gardermoen. Arbeidet nå gjelder første etappe av den samlede strekningen. Levering av pumpestasjoner er holdt utenfor anbudet.

Traseen for kloakkledningen gjennom Moreppen er ikke endelig fastlagt. Men grunneierne er kontaktet, og ingen har vist direkte motvilje. Langs gravfeltene på Vigsteinmoen er traseen avklart med fylkets miljøvernnavdeling. Det er også innhentet tillatelse fra Statens Vegvesen om nærføring og kryssing av Riksveg 174. Plassering av pumpestasjonene kan ikke avgjøres før de nødvendige avkjøringstillatelser er gitt.

Det kan også være aktuelt å legge Nannestad vannverks nye hovedledning i samme trase. Kostnadene forbundet med dette må i tilfelle betales av vannverket.

ROB

Bjerke Almenning med ny butikk

Butikken til Bjerke Almenning inneholder langt mer enn det de fleste tror, og sommerens ombygging har gjort butikken mer oversiktlig. Tidligere bestod forretningen av fem forskjellige rom. Nå ligger alt til rette på bortimot 140 kvadratmeter.

At denne butikken er åpen for alle, er kanskje ikke noe de fleste vet. Her finnes det imidlertid et vareutvalg som er flere enn bøndene forunt. -I utgangspunktet er jo dette tenkt som et utsalgssted for bruksberettigede i Bjerke Almenning, men hit er alle velkomne, sier almenningsbestyrer Lars Olav Jensen.

GODT UTVALG

Blant et bredt varespekter fra hestesko og søm, til gressklippere, snøfresere og motorsager, finnes det en mengde produkter. Vaskemidler, arbeidstøy, arbeidsstøvler, hageartikler og mye annet for enhver husholdning er å finne i hyllene. Til og med litt leker står på lista. Gummistøvler har de fleste bruk for en gang imellom. På lager finnes det her støvler fra størrelse 19 til 52. Det vil med andre ord si; for de aller fleste.

FORBRENNINGSOVN

I flere år har nabolaget vært plaget av uforbrent nedfall fra ovnen i korntørka. I sommer har imidlertid anlegget fått ny ovn, en investering på 350.000 kroner. -Denne ovnen utnytter kornavfallet i langt større grad. Dette er derfor en investering både



Blant motorsager, arbeidstøy og mange forskjellige varer i den nye, fine butikken i Maura, finner man to blide ekspeditører, Erik Lerberg og Olav Hofseth.

for miljø og vår egen økonomi, og ikke minst for våre naboer, sier almenningsbestyreren.

Vollaugdalen Mølle tar imot omlag 5.000 tonn korn i løpet høsten, og med eget pelle-

teringsanlegg produseres det drøvtyggerfôr og svinefôr. I tillegg lagerføres de fleste produkter fra Felleskjøpet, som er samarbeidspartner med Vollaugdalen Mølle.

MH

Felleskjøpet overtar i Homblealdalen

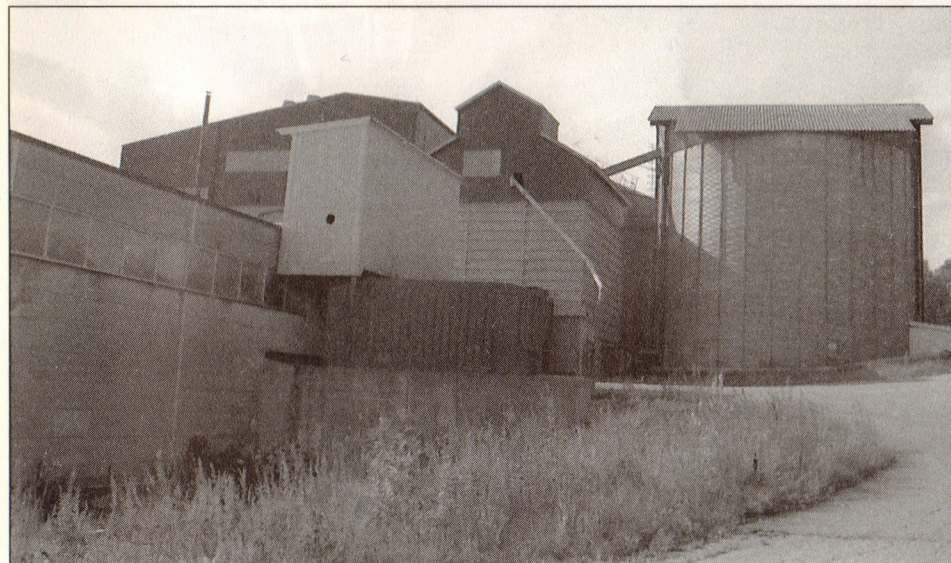

Homblealdalen mølle fortsetter driften som før, men med ny eier.

Felleskjøpet Østlandet overtar den 22 mål store eiendommen Homblealdalen mølle. Ervervet er et ledd i omorganiseringen av virksomheten innen konsernet Felleskjøpet Østlandet, og siktemålet er å oppnå rasjonaliseringsgevinst. Selger NORGRO A/S er forøvrig eid av kjøper Felleskjøpet Østlandet.

- Dette dreier seg kun om et eierskifte. Mølledriften i Homblealdalen ble nedlagt allerede i 1987. Men nå som tidligere skal dette være kornmottak, tørke og silodrift. Kornet blir så lagret før videretransport til fabrikk som lager dyrefor, sier silofor- mann i Homblealdalen, Paul Ronny Jensen.

ROB

Postens åpningstider

Nannestad:

Mandag-onsdag	Kl	09.00-16.30
Postboks	<<	09.00-17.30
Torsdag	<<	09.30-18.00
Postboks	<<	09.30-18.30
Fredag	<<	09.00-16.30
Postboks	<<	09.00-17.30
Lørdag	<<	09.00-14.30

Holter:

Mandag-fredag	Kl	10.00-16.30
Postboks	<<	08.00-17.30
Lørdag	<<	09.00-13.30
Postboks	<<	08.00-14.00

Maura:

Mandag-fredag	Kl	09.30-16.30
Postboks	<<	09.00-19.00
Lørdag	<<	09.00-16.00

Ny butikksjef

Erik Eriksson (40) er tilsatt som ny butikksjef i Bjerke S-Marked. Han kommer fra siste jobb som forhandler innen 7-Eleven i Sagdalen. Tidligere har han drevet med salg både i dagligvarehandelen og innen VVS-bransjen, og han har også drevet egen forretning i Oslo.

Eriksson overtar funksjonen som butikksjef i Bjerke S-Marked etter Borghild Kristiansen, som har innehatt denne stillingen de 10 siste årene.

ROB

Hobby ble levebrød

For fem år siden startet Frank Johansen fra Nannestad opp med litt service på fyringsanlegg, mest som en hobby. Det viste seg imidlertid at behovet for denne tjenesten ble større enn antatt, og etableringen av Romerike Vaktmesterservice ble et faktum.

Etter hvert som aktiviteten økte, startet Johansen firmaet, med adresse Nannestad. Firmaet drives i dag av sønnen Kjell Arne, som tok over virksomheten i juli i år. Frank deltar også fortsatt i noe av arbeidet, men i mindre grad på grunn av sykdom.

VARIERT ARBEID

Å drive vaktmestertjenester betyr variert arbeid, og det er viktig å være allsidig. Av arbeidet de utfører kan nevnes feiing og oppmerking av parkeringsplasser, service og montering av fyringsanlegg, planting og opparbeidelse av plener, maling og beising. I tillegg tar også firmaet serviceoppdrag på korntørker. Dette viser mangfoldet som er nødvendig for å holde hjulene i gang i en slik bedrift.

SPAR MED RØYKANALYSE

– Når det gjelder service på fyringsanlegg, så utfører vi røykanalyse. Dette er meget viktig, og helt nødvendig for å kontrollere om forbrenningen er hundre prosent. Da sparer man miljøet for forurenset utslipp, i tillegg til at man sparer penger, sier Johansen.

I løpet av disse fem årene har Romerike Vaktmesterservice opparbeidet et fast kundeforhold, med blant annet tre banker i distriktet. Videre står Meierigården butikksenter på Jessheim på kundelista.

MH

Oppmerking av parkeringsplasser er en av tjenestene Romerike Vaktmesterservice kan tilby. Her er Kjell Arne Johansen i ferd med å merke opp parkeringsplasser hos Stenseth Kiosk & Gatekjøkken i Maura.



Juleposten

Postmester Per Borge minner om viktigheten av å være tidlig ute med juleposten! For at pakker til inn og utland skal komme fram, må datoene fra postverket overholdes. Solid gråpapir er best som innpakkingspapir, bruk gjerne kraftig bred tape og hyssing. Skriv tydelig navn,

en fullstendig adresse og ikke glem avsender utenpå pakkene. Det er alltid hyggelig å få julekort og det er ingen grunn til å vente med å sende dem. Skal du sende 20 eller flere kan du merke dem med en B, da er portoen bare kroner 3. Sett gjerne en strikk rundt. VL

Frister for post til Norden julen 1996:

	Brevpost		Pakkepost	
	A-post	B-post	Prioriterte pakker	Økonomipakker
Danmark	19.12.	16.12.	17.12.	14.12
Finland	18.12	14.12.	16.12.	09.12.
Island	18.12.	12.12.	14.12.	24.11.
Sverige	18.12	14.12.	16.12.	09.12.

Ringbuss etterlyst

I en spørretime i kommunestyret etterlyste Else Gulliksen fra Holter et ringbussystem i bygda. Ordfører Hans Fredrik Bang opplyste til dette at det er en kommunal komite igang for å se på mulighetene. Dette gjelder både for transport til og fra Nannestad til Gardermoen og intern bussforbindelse i bygda. Bang mente likevel at det vil ta noe tid før resultater av komiteens arbeide foreligger.

Varaordfører Hanne Møeland viste til at kommunen har fått flere innspill i form av ønsker om matebuss og interntransport. Det er antydnet at for å komme igang med en form for ringbuss vil dette koste kommunen årlig omlag 300 000 kroner, et beløp som vanskelig kan stilles til disposisjon i anstrengte økonomiske tider.

ROB

Høstmarked i Heimskringla



Lise Harstad og Finn Berg Haaland fra Åsgreina presenterer «Nannestadgensereren» under høstmarkedet på Heimskringla.

Årets høstmarked på Heimskringla ble besøkt av svært mange. Men så var det da også et godt utvalg som husflidslaget og det lokale brukskunstsenteret kunne presentere.

Her var det utendørs salgsboder av diverse slag, loppemarked og salg av hjemmebakket brød og annen spise. Videre utstilling av dyr, hesteridning og fotoutstilling.

Men først og fremst var dette en møn-

string av hva husflidslaget og Heimskringla kan produsere. Den vanlige utstillingen av husflid, brukskunst og kunst var som vanlig tilgjengelig, og det ble også gitt demonstrasjoner på hvorledes husflidsartikler blir til.

En visning av bruks- og festklær laget av vadmel, elgskinn og strikkevarer, formet og forarbeidet av de lokale husflidskreftene Hildur Sæteråsen og Gerd Harstad, vakte stor og berettiget oppsikt.

ROB

Snuplass ved Kløvberget

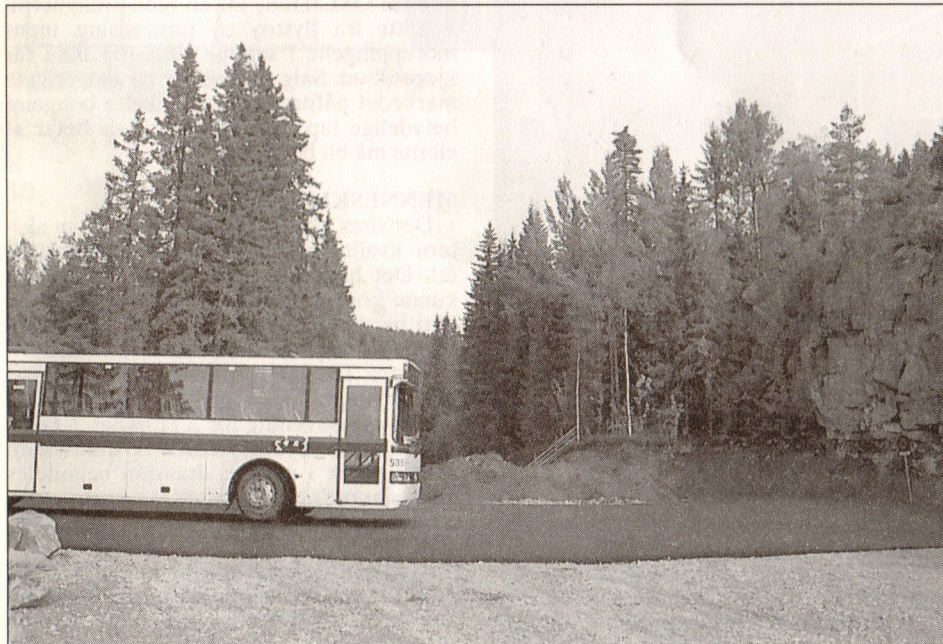

Ved Kløvberget øverst i Holkebylia har kommunen anlagt en praktisk snuplass for busser. Samtidig er fyllmasse blitt utnyttet til å lage en parkeringsplass for privatbiler. Dette er nemlig et fint utgangspunkt for turgåere i Nordåsen, samtidig som det er utgangspunktet for en rekke bussruter. Både turfolkene og bussjåførene uttrykker anerkjennelse for det som her er utført og som skaper ryddige forhold for alle parter.

ROB

«Honninggull»



Ellen Alm med diplom og medalje fra Norges Birøkterlag.

Ellen Alm er tildelt Norges Birøkterlags gullmedalje, en utmerkelse som henger høyt. Overrækkelsen fant sted under årsmøtet til Birøkterlaget og Honningsentralen. Ellen Alm var husmor ved Statens Småbrukslærerskole på Sem i Asker fra 1951 til 1978. I denne tiden tok hun imot en rekke grupper av birøktere og forskere på bier fra mange land. Hun har videre vært en viktig kontaktperson mellom birøktermiljø og forbrukerne, ikke minst ved at hun gjennom sitt arbeide gikk inn for å gjøre honning mer kjent og brukt. Dette blant annet ved å komponere og distribuere matoppskrifter inneholdende honning. Noe av det første hun gjorde var å delta i en konkurranse som Opplysningskontoret for frukt og grønnsaker arrangerte. Blant 2 000 oppskrifter gikk Ellen Alm til topps med sin honningkake med poteter.

Dette førte til mersmak for nye oppskrifter, og det ble etterhvert flere premieringer, først for et såkalt islandsbrød, så oppskrift for takkebakst av blodpannekake. Senere har hun vunnet i oppskrifter for risrett, kakeoppskrifter, råmelkopskrifter, salater, epleretter og kjøttretter. Hun har dessuten stadige oppskrifter i dagspresse og ukeblad. Felles for dem alle er at honning inngår som en av bestanddelene. Videre har hun vært aktiv på stands og i husstellkurs med sine oppskrifter og demonstrasjoner. På denne måten er oppskriftene blitt allemannseie, og de har bidratt til mer bruk av honning.

Ellen Alm er nå pensjonist, men likevel aktiv som før. Foruten stadige kurs i matlaging holder hun kurser i veving, makrame, båndvev, kurvmaling og utsmykking av pyntegjenstander. Av større vevarbeider nevnes kirketekstilene som ble laget til Nannestad kirkes 800-årsjubileum i 1993.

ROB

- Moreppinger må få tilbud om eiendomsinnløsning!

- Hovedproblemene for flyplassens nærmeste naboer i Moreppen kan bare løses ved at de får reelle muligheter til å flytte fra området. Oslo Hovedflyplass' fremtidige kjøp av boliger i flyplassens nærområde må ha som mål å rette opp den forskjellsbehandling moreppingene er utsatt for i forhold til andre flyplassnaboer!

Det er ordfører Hans Fredrik Bang som i et brev til Oslo Hovedflyplass gir denne uttalelsen. Ordføreren viser til at det er et mål for kommunen å få gjennomslag overfor flyplassutbyggerne for de krav som kommunestyret tidligere har vedtatt. I sammenheng med en ny utvikling av saken ser Bang det som sin plikt å peke på det uheldige som skjedde da noen fikk tilbud om salg av sine eiendommer, mens andre i samme situasjon ikke fikk noe tilbud.

MÅ PRIORITERES

-Problemene kan løses ved at de nærmeste beboerne blir prioritert når OSL utvider sitt kjøpsareale, samt at tiltak i sammenheng med naboprojektet knyttes nærmere til den enkelte bolig. Videre at støyisoleringstiltakene blir så omfattende at de tap som den enkelte boligeier får på grunn av flyplassen blir noe redusert. Jeg ser det som naturlig og rettferdig at de som eier boligeiendommer nærmest flyplassen, og av

den grunn får størst ulemper i form av støy og forurensning, tilbys kjøp først, sier ordføreren i sitt brev til OSL.

I Nannestad er det noe over 20 boliger som ligger i flystøysone 3 og som ikke har fått tilbud om kjøp fra OSL. Boligene ligger langs Riksveg 174, og i første omgang er det ønskelig at OSL tilbyr disse boligeierne kjøp. På denne måten vil den enkelte boligeier i dette støyutsatte området få en reell mulighet til selv å velge om han eller hun vil selge eller bo i en støyisolert bolig. Ordføreren viser her til at det er beboerne nettopp i dette området som blir påført de største belastningene av storsamfunnet. Bang mener at en konkret avgrensning av dette området bør skje i nært samarbeid med kommunen, Moreppen grendelag og boligeierne.

FORSKJELLSBEHANDLING

I sitt brev til OSL pker ordføreren på at innbyggerne i Nannestad, og spesielt bolig-

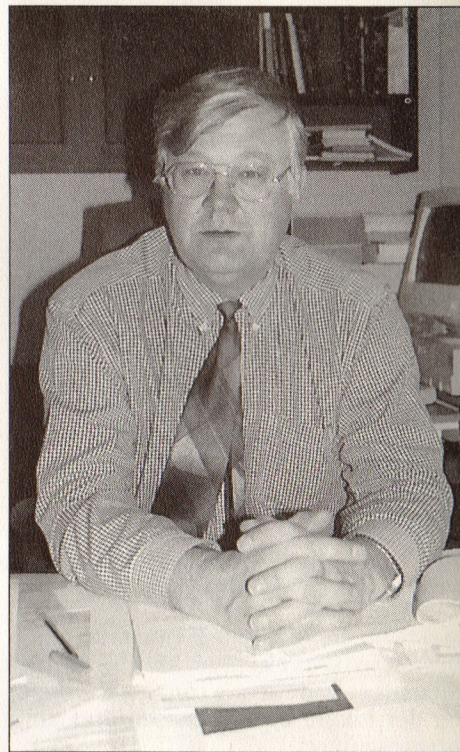

Ordfører Hans Fredrik Bang har bedt Oslo Hovedflyplass om tiltak som kan rette opp noe av den urettferdighet som moreppingene har vært utsatt for.

Bolighus på lang flyttetur



Marginene var små da beboelseshuset ble flyttet fra Mogreina til Preståsen.

Det var mange skuelystne da et komplett beboelseshus på 68 kvm ble transportert på landevegen fra Mogreina til sin fremtidige plass på Preståsen.

Men transporten var nøyaktig planlagt på forhånd, og alt gikk bra frem til bestemmelsesstedet. Et utall av strøm- og telefonledninger måtte heises opp underveis, og det ble liten plass til overs for både trafikkskiltene og den nærliggende vegetasjon. Trafikk-

ken langs ruta måtte også stoppes så lenge transporten foregikk.

Huset har opprinnelig stått på Gardermoen, der det for et års tid siden måtte vike plass for flyplassutbyggingen. Siden har det vært lagret i Mogreina. Med sine yttermål på syv og en halv ganger ni meter var dette sannsynlig den største transporten som noen gang har foregått på Moreppenvegen.

Det er Hjørdis Breen som nå bor i det flyttede huset.

ROB

eierne i nærområdet, reagerer kraftig på den forskjellsbehandling boligeierne i samme situasjon blir utsatt for. Det vises her til boligeiere på Kneppfeltet, Sør-Gardermoen og Tronstuløkka, som har fått kjøpstilbud fra OSL. Disse får en reell mulighet til å flytte fra flystøy og forurensning, mens moreppingene i samme situasjon ikke får kjøpstilbud. Salg av boliger på det private markedet påfører nå den enkelte boligeier betydelige tap, noe som i praksis betyr at eierne må bli boende.

MENNESKLIGHET?

Det vises videre til en ny rapport om ekstern kvalitetsrevisjon i Gardermoprojektet. Det heter her blant annet at det må kunne konstateres at mange av de som er blitt berørt av Gardermoutbyggingen føler at de menneskelige sider ofte er blitt nedprioritert. - Tiltakshaverne forsvaret sin noe restriktive politikk ved grunnerverv med at dette var nødvendig for å få likhet. I randsonen til den nye flyplassen er situasjonen at boligeiere i samme situasjon behandles ulikt, sier ordfører Bang.

- Støyisolering av boliger i området løser ikke alle problemene beboerne får, da en fortsatt har utendørs støy og forurensning. Et problem som er dukket opp er at dersom en sier ja til støyisolering, sier man samtidig nei til et eventuelt fremtidig kjøpstilbud fra OSL, sier ordføreren, som håper at brevet til OSL vil gi innsikt i den frustrasjon og maktesløshet noen av innbyggerne i Nannestad føler.

ROB

Bygdekryssord nr 73

Bygdekryssord nr 72 ble vunnet av Torolv Trollbu, Flaengrenda 24, Oslo. Flaxlodd er avsendt. Frist for innlevering av dette nummerets kryssord er 10. januar. Løsning sendes til Gunnar Nyholt, 2034 Holter.

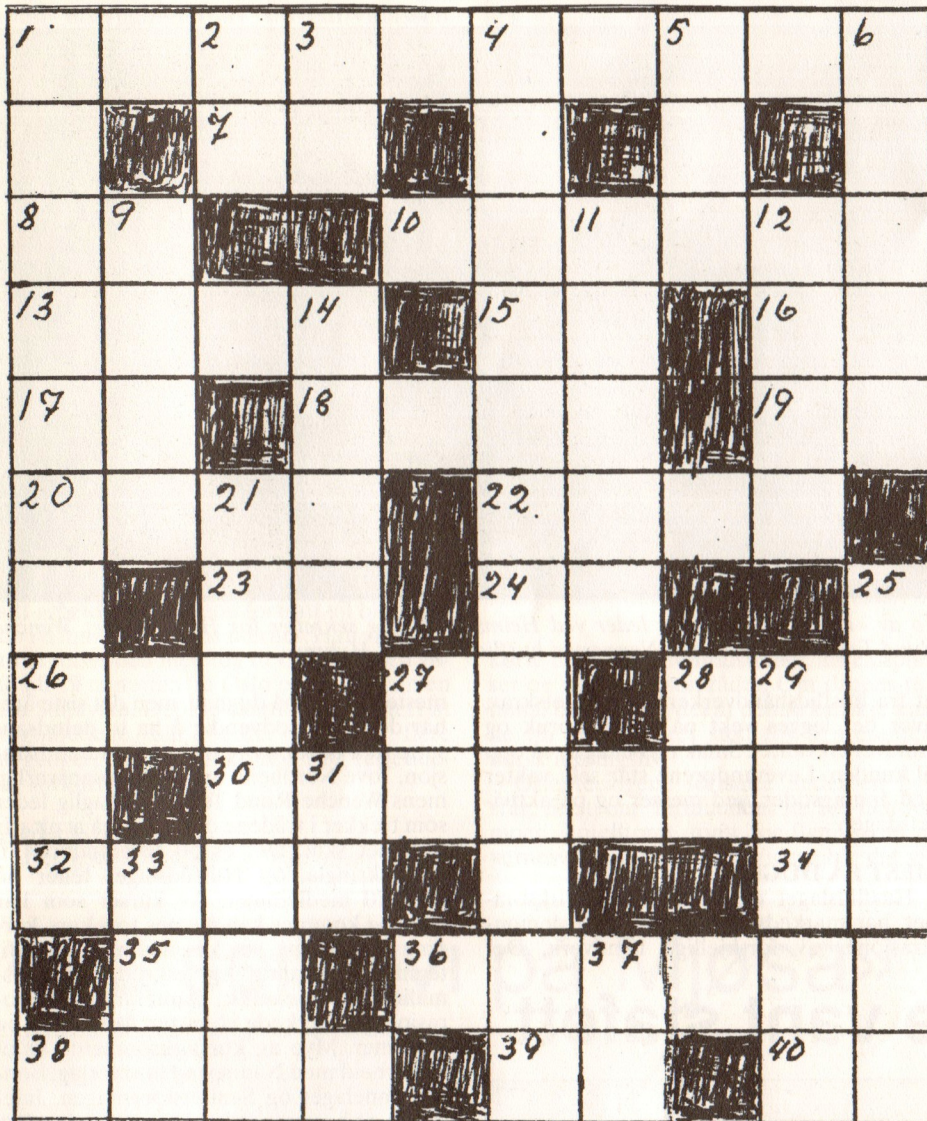

Vannrett:

- 1 Flyplass
- 7 Kaldt, men godt
- 8 Rudolf Andersen
- 10 Årstid
- 13 Jentenavn
- 15 Uttale
- 16 -- d, rekke
- 17 Aktuelt
- 18 Lever i ----
- 19 Det er O.K.
- 20 Bor i Nord-Norge
- 22 Er appelsin
- 23 1/10 mål
- 24 Junior
- 26 --- opa, verdensdel
- 27 To like
- 28 Husdyr
- 30 Fjellområde
- 32 Jentenavn
- 34 Stasjon
- 35 Omtumlet
- 36 Jentenavn
- 38 Kvist
- 39 Tall
- 40 Flatemål

Loddrett:

- 1 De passer Slottet
- 2 Sport
- 3 Dampskip
- 4 Populært TV-program
- 5 Pålegg
- 6 Jentenavn, bakvendt
- 9 Jentenavn
- 11 Ut i vår skjønne -----
- 12 Guttenavn, bakv
- 14 Fjern slekt
- 21 Merke opp
- 25 Gjør jern
- 27 Europeisk union
- 28 Fryktet under krigen
- 29 ----- d, gardsnavn
- 31 Aluminum
- 33 Lukkemekanisme
- 37 Tall

Nei til fritak

Omsorgs- og oppvekstutvalget har avslått søknad fra Nannestad revmatikerforening og Nannestad og Gjerdrum lag av LHL om fritak for betaling ved bruk av svømmebasenget ved Preståsen skole. **ROB**

Lang og tro tjeneste



Daglig leder i firma Johs Granås A/S, Rune Granås, overrekker Norges Vels medalje og diplom for lang og tro tjeneste til tømmermester Viggo Hermansen.

Driftsansvarlig tømmermester Viggo Hermansen i entreprenørfirmaet Johs Granås A/S er tildelt Norges Vels medalje for lang og tro tjeneste.

Hermansen startet sin yrkeskarriere som lærling i firma Johs Granås i 1965. Etter endt læretid ble han tømmer, senere bas og videre tømmermester. Tilsammen har han 31 år i samme firma.

I sitt arbeide har Hermansen hatt ansvaret for store oppgaver i firmaet, blant disse oppføringene av Nannestad sykehjem, Skedsmotun sykehjem, utvidelse av Stensby sykehus, oppføring av Hurdal rekonvalesenstjenestehjem og Granåsgårdene i Nannestad.

Overleveringen av Norges Vels medalje og diplom foregikk under bedriftens årlige grillfest. Denne startet med omvisning på den nye flyplassen, etterfulgt av samling i Bjørneveien 7 på Preståsen med familien Granås som vertskap. Et høydepunkt her var da daglig leder i firma Johs Granås A/S, Rune Granås, overrakte hederstegnene for lang og tro tjeneste.

ROB

Løsning nr. 72

1	T	2	U	3	L	4	L	5	N	6	O	7	R	8	G	9	E																
9	A	R	10	E	N	11	P	E	R	12	R	13	K	14	O	P	15	O	R														
16	K	17	R	E	L	18	D	19	U	20	V	21	R	22	N	I	F	A	R	23	A	24	D	25	A	26	G	27	I	28	N	29	A
29	N	E	I	30	S	A	T	S	E	31	R	32	L	33	I	N	N	34	R	35	A	36	L	37	T	38	I	39	D	40	L		
41	O	42	S	43	L	44	E	45	D	46	E	47	I	48	V	49	O	50	D	51	S	52	A	53	N	54	G						

Kringler skole - et kultursenter midt i bygda

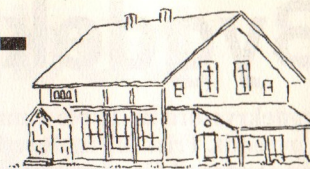

Kringler skole ligger idyllisk til ved Åsvegen, med utsikt til kulturlandskap hvor du kan, om du er heldig, se rådyr og elg gå og beite. Den gamle skolebygningen rommer et lite skolemuseum som er åpent ved messer og markedsdager, Nannestad husflidslag, Heimskringla husflidutvalg og Romeriksvev.

Bygningen står stort sett slik den var da den ble bygd i 1914, og nå er et langsiktig oppussingsprogram startet. Først kommer nytt tak på plass ved hjelp av øremerkede Gardermomidler, resten blir tatt trinn for trinn tilpasset økonomien. Uthusene skal etter planen bli til et tre/metallverksted og et lite galleri i stabburet, og hagen skal tilbakeføres til gammel standard med bærbusker og stauder. Husflidslaget er leieter og administrerer bruken av huset.

HEIMSKRINGLA

Heimskringla er en egen avdeling under Husflidslaget og driver salgsformidling av håndverks- og husflidsprodukter, fortrinnsvis laget i Nannestad. Nannestadgenseren er et godt eksempel på tradisjon og nyskaping, som har fått stor oppmerksomhet. Likeså Romeriksvevs nye produkter etter gamle mønstre. Litt gallerivirksomhet er prøvd med suksess, og dette vil bli tatt opp igjen når første etasje er pusset opp.

Heimskringlas gjestebok forteller sitt om besøk fra stort sett hele Østlandsområdet i helgene og ved spesielle aktiviteter. Vare-spekteret er bredt, fra rosemaling, kniver, treskurd, vev og strikkeplagg til oljemalerier og møbler. Alt som stilles ut blir juryert

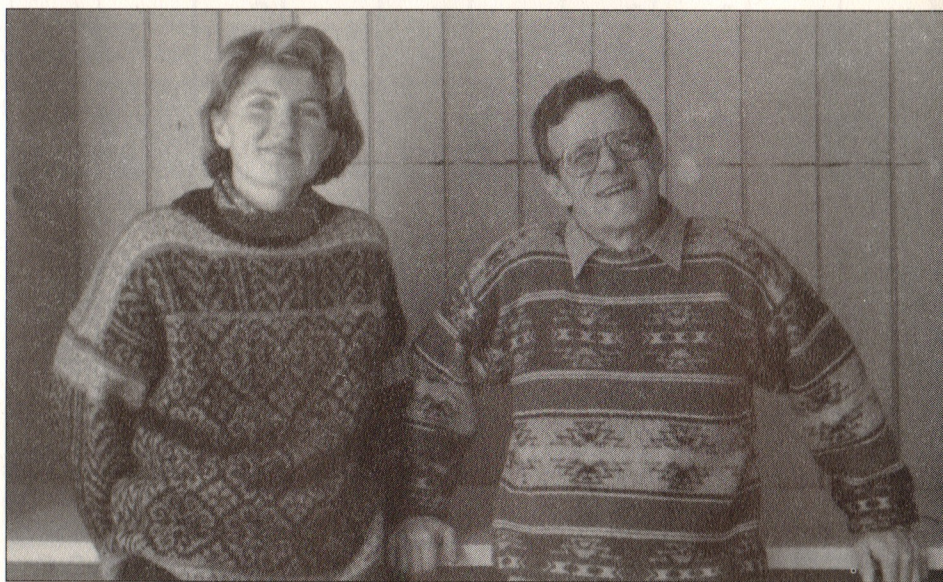

To av «Kringlerne», daglig leder ved Heimskringla og sekretær for Husflidslaget, Wenche Ruud Teigen, og formann i Nannestad husflidslag, Rolf Myhrer.

ut fra husflidshåndverkernes kvalitetskrav, hvor det legges vekt på materialbruk og håndverkskvalitet. Smak og behag er så opp til kunden. Leverandørene står selv vakter ved åpningstider, ved messer og på aktivitetdager.

MEST PÅ DUGNAD

Husflidslaget driver aktiv kursvirksomhet, har markedsdager, messer og demonstrasjoner av forskjellige håndverk. Det

meste foregår på dugnad, men det siste året har det vært nødvendig å ha to deltidsansatte til å ta seg av regnskap og administrasjon. Tove Nordheim er regnskapsansvarlig, mens Wenche Ruud Teigen er daglig leder som trekker i trådene og passer på at alt går som det skal. Det er 50 leverandører til Heimskringla, og Husflidslaget teller nå over 70 medlemmer. Av kurser som har vært og kommer kan nevnes tovekurs, karding og spinning, vev, rosemaling, kalligrafi, tegning og maling, karveskrud, porselensmaling, lappeteknikk, plantefarging, dekorasjoner av tørkede blomster, førstehjelp og mye mer. Mye av kursvirksomheten er et samarbeid med Nannestad husmorlag, Bondkvinnelaget og Sanitetsforeningen. Julemesse og høstmarked er blitt et fast innslag, og årets julemesse vil foregå i månedsskiftet november/desember.

ROMERIKSVEV

Romeriksvev deler lokaler med Heimskringla og drives av Ellen Soot Rovold og Berit Skjennum. De lager duker og løpere i dreiel og damask, etter egne mønstre eller de rekonstruerer gamle dreielmønstre fra Nannestad. For tiden lages ny alterduk til Holter kirke i lin, etter et mønster fra en gammel duk tilhørende Margit Kjørstad. Romeriksvev etterlyser lin fra Holter til alterduken, og vil gjerne at de som har lin å gi kontakter Heimskringla. De vil også registrere gamle dreielmønstre fra Nannestad og håper de som har bidrag kan kontakte Husflidslaget eller Romeriksvev.

- Lin er hjertebarnet til Romeriksvev, sier Berit Skjennum, som viser til logoen som er en stilisert linblomst. Ellers er det produksjon av sjal til Romeriksvev som foregår. Dette i samarbeid med en vevstue i Nes. Etterhvert vil det komme en egen produksjon av tynnere sjal.

Heimskringla er et sted for både bevaring og nyskaping, med en atmosfære som lokker fram ettertanke og inspirasjon!

MA

Preståsen skole vant stafett



Mer enn 500 elever fra skolene i Gjerdrum, Nannestad, Ullensaker og Hurdal stilte opp i årets store stafettkonkurranse på Bakke skole. Førstelaget fra Preståsen skole slo alle sine konkurrenter, og laget satte samtidig løpsrekord. Her er det seirende laget sammen med sin lagleder Bjørn Fjeldbo. Fra venstre Vidar Ødemark, Truls Petter Andersen, Raymond Ruud, Lars Christian Rygh, Ådne Hovi Hegge, Maritje Yasmin Wangen, Renate Ruud og Ingrid Therese Undlien.

ROB

Kommuneansatte på Gardermobefaring

Kommuneansatte og enkelte politikere var i september Info-senterets gjester ved en befarings av det meste av det som er i ferd med å skje i forbindelse med utbyggingen av hovedflyplassen og den nye Gardermoen flystasjon.

Almar Adriansen fra Info-senteret var guide for både orienteringene i senteret og den påfølgende rundreisen i anleggsområdet.

ØKENDE FLYTRAFIKK

Adriansen kunne berette at flytrafikken ved Fornebu og Gardermoen er sterkt stigende, noe som gjør at de hittil gjeldende prognosene om 12 millioner passasjerer over Gardermoen i år 2000 vil være nådd lenge før. Dette aktualiserer allerede nå byggingen av den planlagte Pir B nord for det sentrale ekspedisjonsområdet.

På spørsmål om parkeringsplasser for fremtidige topendlere fra distriktet ble det ikke gitt klargjørende svar. Men for flypassasjerene blir det hele 8 000 parkeringsplasser, samt 10 000 for de som får sitt arbeid på flyplassen alt i oppstartåret. Dette tallet vil etterhvert kunne øke sterkt. Adriansen mente at flesteparten av de som idag har sitt arbeid på Fornebu fortsatt vil bli boende i denne flyplassens nærhet. Han viste her til at reisetiden med tog til Gardermoen ville bli 19 minutter fra Oslo og vel halvtimen fra Sandvika. Det ble samtidig poengtert at togtilbudene blir bedre, det blir flere avganger, nye togsett kommer og reisetidene forkortes.

ANLEGGSSBY

I et greit foredrag gav Adriansen videre



Mange kommuneansatte fulgte interessert med i omvisningene på Gardermoen

korte innblikk i fremtidbilder, arbeidsplasser og utbyggingsområder. Om dagens terminal ble det antydnet at denne kanskje kunne bli et utmerket sted for å presentere norsk næringsliv.

Orienteringene fortsatte under en busstur, først om Terminalen, så Sør-Gardermoen, hotelltomt, tomt for flymuseum og verneverdige bygninger. Videre ble det gitt

opplysninger om fremtidige strømforsyning og kloakk løsninger.

Totalt vil utbyggingene koste 26 milliarder kroner i investeringer. Men så skal da også fly kunne tas ned nær sagt uansett værforhold. Om de mange brakkebyene kunne Adriansen berette at det nå bor 3.000 mennesker der. Og i motsetning til på alders- og sykehjem, har alle hvert sine enkeltrom!

«Så seile' vi på Mjøsa»



Så har også vårt lokale historielag dratt til sjøs! En solrik søndag i september inviterte nemlig laget sammen med tilsvarende historielag i Eidsvoll til en Skibladnertur på Vormo og Mjøsas søndre del. Nærmere 200 deltakere var med på denne turen, der kjentfolk orienterte om steder underveis, og Judith Røder og Ellev Tomsgård underholdt med fiolinmusikk. Her en gruppe passasjerer som trives aldeles utmerket i et cruise med den 140-årige båten.

ROB

TIDSFRISTER SKAL HOLDE

Videre var det omvisning i hangarområdene for flyselskapene og selvfølgelig ble det store ekspedisjonsbygget beskuet. Også den nye flystasjonen ble besøkt, et anlegg som skal være operativt i november.

Over alt var inntrykket at her dreier det seg om voldsomme dimensjoner. Ikke minst gjorde de enorme sand- og steinheugene et stort inntrykk. Men så er det da også to millioner kubikmeter fjell som omgjøres til stein og pukk ved landets største pukkverk.

- Dette skal bli Europas mest moderne flyplass. Utbyggingen er i rute, og såvel ferdigdato som kostnadsrammer skal holde, sa Adriansen i sin orientering for interesserte nannestadsokninger. **ROB**

Driftsplan

Viltneemnda har godkjent en driftsplan for Nannestad elgforvaltningsområde. I tråd med planen settes fordeling av uttaket til maksimalt 15 prosent ku på to og et halv år og eldre, og 17 prosent okse på eller over samme alder. Minimum 68 prosent av kvoten skal være kalver eller ungdyr.

Det skal sørges for at uttaket av kalv og ungdyr skjer med jevn kjønsmessig fordeling, samt at andelen av kalv utgjør minst halvparten av kvoten for kalv/ungdyr. Videre årlig avskytingsavtale utarbeides i tråd med driftsplanen. **ROB**

Konsert som blir husket



Fra kveldskonserten i Nannestad kirke. Fra venstre Sol Holter, Asbjørn Holter, Kathrine Hvidevoll og Sjur Magnus.

Den 12-årige sangeren Kathrine Hvidevoll og organist Sjur Magnus, begge fra Halsnøy, gav i høst en vellykket kveldskonsert i Nannestad kirke.

Den svært så unge sangeren viste seg å være totalt blottet for opptredende nerver. Dette til tross for at dette var første gang hun hadde sin opptreden utenfor hjemdistriktet. Etter alderen har hun en «voksen» stemme, som spenner over et stort register.

Men den vakkert syngende Kathrine til tross, konserten hadde ikke minst sin styrke i organist og pianist Sjur Magnus's spill og ledelse. Det er nå ni år siden han hadde sin faste plass ved orgelet i Nannestad kirke, og møtet nå var gjensidig hjertelig. Han beviste at han er et klaverets mester og kunstner.

Konserten spant over et stort spekter, fra Sjur Magnus's innledende fremføring av verker av Gigout og Bach på orgel til Kathrines smakebit fra moderne operette. Med Sjur Magnus ved pianoet fremførte den unge sangeren blant annet religiøse folketoner, deler av musikkspillet «Visst skal våren komme» og «I en drøm» av S. Gundersen og T. Andersen.

En begivenhet var det ved urfremføringen av deler av et større verk komponert av Sjur Magnus til tekster av Sol Holter, her med Sjur Magnus ved klaveret og Kathrine Hvidevoll og Asbjørn Holter som solister.

I det hele svært så mye sanglig og musikalsk vellyd i Nannestad kirke. Den avsluttende applausen viste da også at dette var noe publikum satte pris på. **ROB**

Loppene fikk bein å gå på!

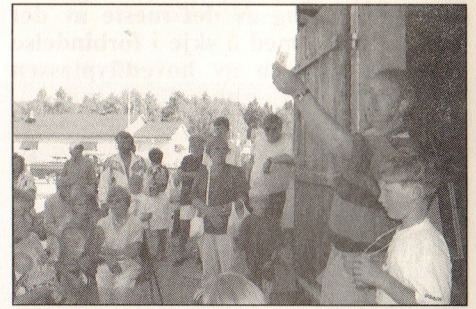

Fra auksjonen under Nannestad 1. speidergruppes loppemarket på Haugastøl.

Det var møtt fram svært mange da Nannestad 1. speidergruppe inviterte til loppemarket og auksjon i og utenfor Haugastøl barnehage i Maura. Det var da også en masse arikler som var å finne i markedet, fra enkelt husgeråd til pynte- og bruksgjenstander, brukte møbler og annet tyngre utstyr. Variasjon var det også over de utbud som fant sted under den samtidige auksjonen. Kjøpelysten var upåklagelig, og mange så seg godt fornøyd med sin handel i dette markedet, som i år ble arrangert for tredje gang. Her fra auksjonen, der budene falt vil- lig. **ROB**

Salg av prestegård

Landbruksnemnda anbefaler at nåværende forpakter, Vivi Lindholm, gis konsesjon for kjøp av eiendommen Nannestad prestegård. Denne er på 425 mål, derav 190 mål dyrket mark og 235 mål skog og havn. Kjøpesum er 800 000 kroner. På eiendommen er det et våningshus i en og en halv etasje, et kondemnabelt uthus og en driftsbygning. Søkeren har drevet gårdsbruket siden 1992, og hun må bli boende der i fem år om konsesjon blir gitt. **ROB**

«Nygård Rock Farm»

Først sa landbruksnemnda nei, men så sa plan- og utviklingsutvalget ja. Dermed kan nær fem mål av eiendommen Nygård i Moreppen fradeles fra resten av eiendommen, og «Nygård Rock Farm» etableres.

Landbruksnemnda begrunnet sitt avslag med at fradeling av dette arealet med påstående hus måtte utstå inntil kommunedelplanen vest for flyplassen var fullført. I plan- og utviklingsutvalget fremmet imidlertid Jon Eide (FrP) forslag om at denne parsellen burde kunne fradeles fra den øvrige eiendommen. Han fikk tilslutning fra Arbeiderpartiet, Høyre, Venstre og Fremskrittspartiet, mens to stemmer ble avgitt fra Senterpartiet for landbruksnemndas innstilling.

Kjøper til denne del av Nygård er Reidar Brendeland, også kjent som musikeren og musikkprodusenten «Vestlandsfanden».

ROB



Husene og en fem mål stor tomt på eiendommen Nygård i Moreppen blir nå fraskilt, og det foreligger planer om å etablere studio og produksjon for underholdning og næringsliv på stedet.

Baketradisjoner holdes i hevd



Deltakere og instruktør samlet rundt bakebordet. Fra venstre Berit Ødegård, Rolf Dybdahl, Inger Vestlund, Anne Karin Iversen, Grethe Hoff, Kari Udnes, Åse Kopperud og Ellen Alm.

I regi av Nannestad husmorlag er det holdt et kurs i baking av lefse, småbrød og småkaker i Aktivitetscenteret. Her underviste Ellen Alm gjennom fire kurskvelder hvorledes bakverket blir laget ved takke-

bakst. Såvel brukere som medhjelpere i Aktivitetscenteret deltok. Inspirasjonen var så stor at nå planlegges lefsebaking til senterets julebord.

SEK

KrF-leder besøkte Nannestad



Ordfører Hans Fredrik Bang, varaordfører Hanne Møeland og lokal KrF-leder Arnold Ruud ønsker Karl Edvin Moksnes fra fylkessekretariatet, fylkesvaraordfører Hildur Horn Øien og KrF-leder Valgerd Svarstad Haugland velkommen til Nannestad.

Kristelig Folkepartileders Valgerd Svarstad Haugland, fylkesvaraordfører Hildur Horn Øien og Karl Edvin Moksnes fra fylkessekretariatet har vært på Nannestadbesøk. Her ble de mottatt av ordfører Hans Fredrik Bang, varaordfører Hanne Møeland og den lokale KrF-politikeren Arnold Ruud.

Foruten samtaler med kommunens politiske ledelse ble gjestene vist rundt i bygda. Det ble også tid til et kort besøk i Sykehjemmet, der blant annet helsesjef Ørn Terje Foss orienterte om kommunens omsorgstjeneste.

ROB

Konsesjonsanbefaling

Landbruksnemnda har anbefalt at Kjell Sollien fra Dal gis konsesjon for erverv av eiendommen Fevik. Denne er på totalt 155 mål, av dette 110 mål jordbruksareal, 37 mål skog og åtte mål annet. På tunen er det en hovedbygning i to etasjer, driftsbygning og stabbur. Kjøpesum er oppgitt til 775 000 kroner pluss omkostninger. **ROB**

Permisjon

Høyres representant i kommunestyret, Per Anders Hem, har flyttet til Moskva. Som ny representant i kommunestyret, leder av klagenemnda og medlem av plan- og utviklingsutvalget har kommunestyret valgt Dag Rustad.

Uten høydeskrekk!



Disse skogsvandrerne hadde ikke problemer med høydeskrekken. Likevel var det greit å holde seg fast i stødige greiner!

Sommeren hadde mange fine dager, og mange turgåere benyttet anledningen til å bruke de lokale «fjellområdene». Naturen er flott også på våre kanter, og en kan oppleve mye, spesielt med å gå litt utenfor allfarvei. Til tross for oppmerkede stier og skogsbilveier kan det være spennende å bruke kartet og gå sine egne veier.

Lengst vest i bygda, ved grensen mot Nitedal, står denne store kroglefurua, som på et høydedrag har begynt å vokse vannrett! 580 meter over havet gjør sitt til furua har sine begrensinger med å vokse i høyden. Den får derfor en spesiell krone som kan minne om et kunstverk. Når høyden er syv-åtte meter over bakken hadde ikke gutta på toppen grunn til høydeskrekk. Da det attpå til var en trestige ved stammen, var det ikke problematisk å bestige verket. På toppen var det i tillegg bygd et platå av trematerialer. Kanskje furua blir brukt til postering i jakta? Det var god utsikt over et stort myrområde i flere retninger. For en jeger på post ville i alle fall denne utsiktsposten være midt i blinken!

SEK

Mange oppgaver for barneverntjenesten

Barneverntjenesten holder til i et koselig hus bak kommunehuset som heter Bjerkely. Finn Kåre Aasheim er barnevernsleder, og ellers finner en her barnevernskonsulent Torill Myrhaug og barnevernskuratorene Lene M Gjerstad og Josephine Macharia. Kari Anne Rønneseth er kontorassistent.

Finn Kåre Aasheim understreker at de ønsker å være tilgjengelige, og de prioriterer det å gi hjelp og veiledning til foreldre, slektninger, naboer, lærere og andre offentlig tilsatte. - Vi skal være stedet hvor de som har behov kan henvende seg. Ofte oppstår problemer når det blir kommunikasjonssvikt. Vi gir ofte råd til hvordan folk skal snakke sammen, men dessverre kan ikke barnevernet løse alle problemer. Det er trist at barnevernet i enkelte sammenhenger blir sett på som en trussel, og veldig ofte er folk forutinntatt og husker en og annen negativ avisoverskrift, sier Aasheim.

TEAMARBEID.

- Barne- og ungdomstjenesten har inndelt bygda i tre deler, og barnevernet er en del av dette. Det arbeides i lokale team bestående av en fra PP-tjenesten, en saksbehandler fra oss, en helsesøster og en fra den aktuelle institusjonen hvor barnet er. I disse teamene drøftes ting anonymt eller ved navns nevning, dersom foreldrene har samtykket til det. Foreldrene kan også være tilstede hvis de ønsker det. Eksempler som drøftes i disse teamene kan være at et barn fungerer litt dårlig i barnehagen. Dette kan rettes på med litt ekstra hjelp

med språk eller kanskje barnet trenger leker som er bedre tilpasset seg, sier Aasheim. - Andre ganger kan vi være behjelpelig med å søke om stønad der det trengs, eller kanskje det er behov for en støttekontakt for en periode. Når det skjer grov mishandling eller seksuelle overgrep, har vi plikt til å gjøre noe. Vi skal være barnas trygghet, og da har vi hasteparagrafer hvor det kan fattes akuttvedtak som enten må godkjennes eller oppheves av fylkesnemnda innen 48 timer. Når vi må bruke slike midler er det svært så alvorlige tilfeller, understreker Aasheim, som er glad for at dette forekommer skjelden.

OGSÅ UNGDOM

Ungdom kan også trenge hjelp, og foreldre med ungdom i huset trenger noen ganger råd. Enkelte ganger er det ungdom som trenger hjelp til å komme seg ut av et miljø, andre ganger kan det være en ungdom som trenger hjelp til å komme inn i et miljø. Dette avhenger av interesser, vaner, venner, familie og troen på seg selv. Både barn og ungdom kan ha behov for å bo utenfor hjemmet en periode, og barnevernet formidler da plass. Det er foreldrene som bestemmer, og de kan velge mellom foster-



De ansatte ved barneverntjenesten, Josephine Macharia, Lene M. Gjerstad, Kari Anne Rønneseth og Finn Kåre Aasheim. Torill Myrhaug var ikke tilstede da bildet ble tatt.

God rekruttering i Holter IF



Holters guttelag 1996. Håkon Berg, Roy Daniel Winge, Leo Emblemsvåg, Eivind Emblemsvåg, Ole Gunnar Holter, Fredrik Dahl, Stian Breen, Stian Sund, Jan Inge Seigerud, Arnfinn B. Karlsen, Frode Larsen, Reidar Heiberg, Bjørnar Henriksen, Bjørn Tore Grønbeck, Bjørn Inge Østby og Ola Granås. Trener er Ketil Haga og oppmenn er Rogeir Emblemsvåg, Kai Breen og Karl M. Slattum.

Fotballen i Holter har stått høyt i kurs etterat seniorlaget begynte sin fremmarsj i serien. Rekrutteringen er også meget bra, og i sesongen har guttelaget gjort en stor innsats. De kom til sluttspillet i kretsserien, og de kan vise til en målscore på 77 plussmål. I løpet av 32 kamper har de kun ett tap og fire uavgjort.

Trener for laget, Ketil Haga, kan ikke få fullrost sine gutter. De har en enestående vilje til å yte det maksimale, og de viser god teknisk ferdighet. Også det gode kameratskapet blir fremhevet.

Sannsynlig vil flere av disse unggutta bli å finne på Holters A-lag om noen år!

SEK

hjem eller institusjon. De har samværsrett og besøksrett, men det viktigste er et miljøskifte for en periode. Kulturkontoret har en ungdomsklubb på Eker for ungdom mellom 13 og 19 år. På Bjerkely er det også en ungdomsgruppe fra 12 til 16 år. De pusser opp et par rom, baker boller, lager pizza, spiller bordtennis, ser video og en sjelden gang drar de på tur til badeland eller til bowlinghallen.

POSITIVT ARBEIDE

- Tidligere var det Knut Bjørgaas og Kjell Haugen som drev denne gruppa, nå er det Kari G Vikestad og Svein Åge Jakobsen som er ansvarlige. Nannestad har forstått viktigheten av forebyggende arbeid, og kommunen har vært flink til å samarbeide på tvers av etater og faginstanser, sier Aasheim. - Derfor har vi fått statstilskudd til ungdomsarbeid. Lensmannen fikk 15000 kroner fra rusmiddeldirektoratet, og 7500 kroner av dette har barne- og ungdomstjenesten fått. Sammen med lensmannskontoret, helsesøster, PP-tjenesten og kulturkontoret har vi valgt å arrangere tre rusfrie diskotekkvelder for disse pengene. Dette tilbudet har ungdommene mottatt svært positivt. Å ha sitt arbeid her i barneverntjenesten i Nannestad er et spennende og mengingsfylt arbeid, og vi føler at vi har god kontakt med foreldre, barn, unge, sier Aasheim. VL

Nei til fradeling

Landbruksnemnda har med bakgrunn i jordloven og kommuneplanen avslått søknad om fradeling av en tomt på ett mål fra eiendommen Morud i Maura. Som et plaster på såret gis det samtykke til å omdisponere samme tomt til formålet kårbolig. En slik tomt kan likevel ikke senere påregnes skilt fra eiendommen. ROB

Usikkert om sikring langs Riksveg 35

Det er i skrivende stund fortsatt uklart om Statens Vegvesen vil sette opp fullstendige viltgjerder for å unngå påkjørsler av vilt og beitedyr på riksveg 35 over Hadelandsåsen. På et møte med blant andre vegsjef Stein Fyksen påpekte ordfører Hans F. Bang enda en gang nødvendigheten av et slikt gjerde. Han mener at åtte millioner kroner, som kostnadene er beregnet til, er lite å gamble med folks liv og helse for. – Dette er et lite beløp i forhold til de totale anleggskostnadene, sa Bang, og uttrykte et håp om forståelse også fra vegdirektør Olav Søftelands side. Det er på det rene at det er et belastet område både for elg og beitedyr, og Nannestad kommune har gjort det klart at de fortsatt står på kravet om sikring av vegstrekningen i form av viltgjerder og frie planoverganger for vilt og beitedyr, ja folk for den saks skyld. Leder for viltneimnda, Trygve Sydhagen, er en av dem som har stått på hardest for å få Statens Vegvesen til å gå inn for en skikkelig sikring av vegstrekningen. – Vi får virkelig håpe at myndighetene tar til fornuft, og sikrer folks ferd over Romeriksåsen. Samtidig vil det også spare samfunnet for store økonomiske tap, samt at dyr spares for enorme lidelser, sier Sydhagen.

MH

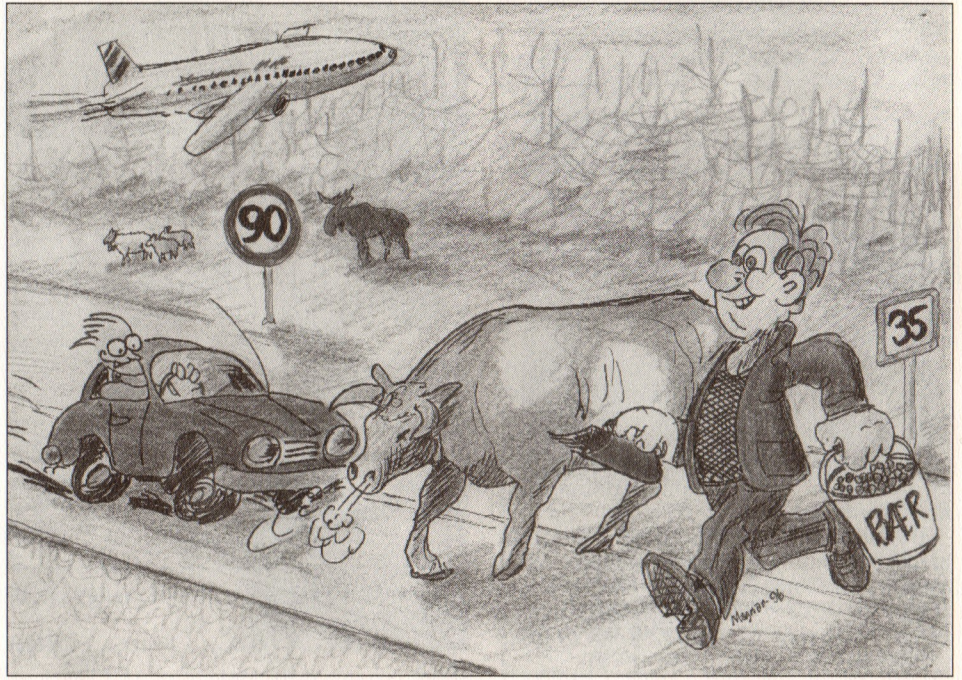

Kommunen står fortsatt på kravet om full sikring av riksveg 35, med viltgjerder og planfrie overganger for vilt og beitedyr, ja til og med for mennesker på bærtur!

Familedag ved Låkesetra

Tidlig i august inviterte Nannestad Sauavlslag til familiedag ved Låkesetra. Om alle kom for å gjøre seg feite, er vanskelig å si, men med Melbys rømmegrøt og spekemat, samt mye godt drikke i varmen, var muligheten så absolutt tilstede. Det gode samarbeidet med værgudene gjorde heller ikke dagen dårligere.

Toving av ull har blitt en mer og mer populær hobby. Men enkelte driver det enda lenger, og sper på matbudsjetten med noen kroner via salg. Eva Farstad besøkte Låkesetra med sin utstilling, og demon-

strerte teknikken for et interessert publikum. Hatter, vester og andre flotte produkter vakte stor interesse og beundring.

SALTING OG TØRKNING

Conny Dal holdt foredrag om gamle mattradisjoner for interesserte tilhørere. Hun fortalte om salting, tørking og andre metoder som måtte til før, da dypfrysing var et ukjent begrep. - Jeg anbefaler de yngre til å forsøke disse gamle metodene, sa Conny Dal.

KONKURRANSER

Men selv om det var sauavlslaget som

inviterte, måtte hesteskoene fram. Konkurransen ble meget hard i samtlige klasser. Og etter at naturstien var unnagiordt, kunne man innta både pølser, rømmegrøt og spekemat, servert av Melby Slakteri. Alle fikk premier, uansett oppnådd resultat i konkurransene. Dette satte ikke minst barna stor pris på.

MH



Natursti sto på programmet da Nannestad Sauavlslag inviterte til familiedag ved Låkesetra. Her diskuteres spørsmålene på siste post av Gerd Vøien (t.h.) og Edith og Asbjørn Fjeldberg.



Eva Farstad demonstrerte toving av ull. Her viser hun sammen med sin assistent og mann Bjarne Farstad hva man kan få til med denne metoden. Flotte naturmotiver preger ryggen på disse vestene.

Hjemmehjelp «med vinger»!

Elin Hansen Moe har tiltrått halv stilling som hjemmehjelp «med vinger» i naboombådene til Gardermoen på Nannestads side. Lønnsmidler for stillingen er avsatt av Oslo Lufthavn, og engasjementet er foreløpig begrenset frem til 31. august 1997.

Elin Hansen Moe har tidligere arbeidet som hjemmehjelp i kommunen. Hennes oppgave blir å bistå beboerne i Morepenområdet i en vanskelig tid, der det blir en blanding av praktisk og menneskelig/sosial bistand.

I oppstartfasen vil den nytilsatte hjemmehjelpen få nytte av nettverket rundt kommunens tiltakskonsulent og sognediakon i sitt arbeide. Hun er presentert for grendelagslederne, Oslo Hovedflyplass og de øvrige Gardermomedarbeiderne i kommunen.

Beborere som vil komme i kontakt med hjemmehjelp «med vinger» kan ringe avdelingssykepleier Svein Arne Bergli på tlf 63 99 82 56, tiltakskonsulent Einar Andersen på tlf 63 99 75 10 eller



servicekontoret ved Østby Dagligvare tlf 63 99 41 51.

ROB

Pleie- og omsorgssjef

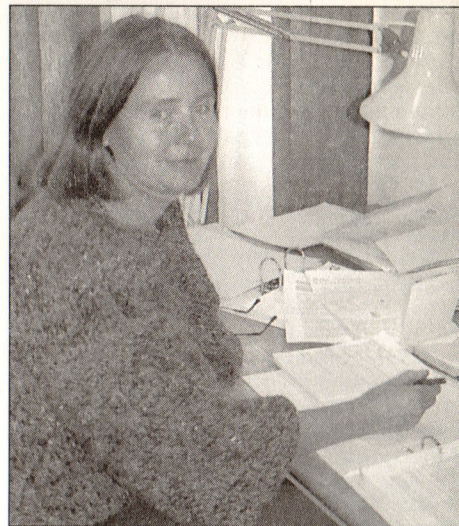

Pleie- og omsorgssjef Kari Homble.

Kari Homble (48) er tilsatt som ny pleie- og omsorgssjef. Hun er dermed leder av kommunens totale pleie- og omsorgstilbud, inkludert sykehjem og alderspensjonat. Stillingen innebærer blant annet ansvaret for oppfølging av budsjett planer og intern oppløring. I tillegg har hun ansvaret for samarbeid mellom institusjon og åpen omsorg, samt koordinering av tilgjengelige ressurser.

Kari Homble har en variert teoretisk utdannelse, blant annet treårig sykepleierskole og landbruksskole. Hun har vært ansatt i Ullensaker kommune i 13 år som sykepleiesjef og har ellers tre år som institusjonssjef ved Nordhagan bo- og rehabiliteringssenter i Oslo kommune. **SEK**

På jakt etter skogens konge

Som kjent deles året inn i før og etter elgjakta her i bygda. 1996 er intet unntak. Skogens konge er fritt vilt fra 5. oktober og ut måneden. I skrivende stund er jakta bare halvferdig, men i de fleste områder rapporteres det om brukbart med elg. For tredje året på rad skal totalt 144 elger tas ut i bygdas skoger, hvorav 86 i Nannestad Elgforvaltnings område.

Det er utarbeidet en ny driftsplan for Nannestad Elgforvaltningsområde, som spenner over et område på 174.000 dekar, og gjelder en tildelt kvote på 86 dyr. Området omfatter Bjerke, Nannestad og Holter almenninger, Nannestad grunneierlag,

Rustad/Østli og Bamrud elgvald. Planen gjelder for 1996, 1997 og 1998. Målsettingen er å opparbeide en livskraftig elgstamme med optimal produksjon på førre dyr. Jegerne blir derfor pålagt å felle bestemte dyr, det vil si en fordeling både på kjønn og alder, noe som ikke alltid er like lett å skille for jegerne, kanskje bare i løpet av noen sekunder. Videre blir et skjema fylt ut hvor det merkes av antall sette dyr. Elgforvaltningens statistikker viser at elgbestanden har vært forholdsvis stabil de siste fem åra. Da fristen for redaksjonen gikk ut, var elgjakta bare vel halvferdig. Det forelå da ingen opplysninger om at den riktige storoksen hadde falt.

MH



Elgjakta blir stadig mer vitenskapelig. Nannestad Elgforvaltningsområde fastsetter kvotene, og både antall, kjønn og alder er bestemt på forhånd. Dette er et ledd i forsøket på å opparbeide en livskraftig elgstamme. Her har Tor Knevelsrud felt én av fem elger på kvoten i ett av grunneierlagets områder.

Ledende ergoterapeut

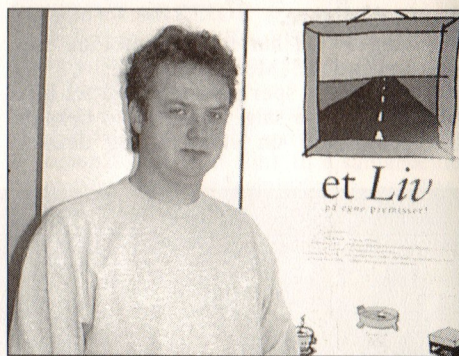

Ledende ergoterapeut Aksel Strangstad.

Aksel Strangstad (40) er tilsatt i nyopprettet stilling som ledende ergoterapeut i kommunen. Foreløpig har han kontor på sykehjemmet. Ifølge Strangstad omfatter ergoterapien råd og hjelp til selvhjelp. Tjenesten er for folk med funksjonstap, uansett alder. Dette betyr også oppsøkende virksomhet i hjem, skole, fritid og arbeid.

Strangstad har siden han tiltrådte stillingen gjort seg kjent med sine samarbeidspartnere innen psykiatri, fysioterapi, aktivitetene, hjemmesykepleien, skolen, sykehjemmet og boligkonsulent. Han har treårig ergoterapeuthøgskole og ett år med praktisk/estetiske fag. Tidligere har han praksis fra sykehjem og syv år som ledende ergoterapeut i Oslo. **SEK**

Saniteten serverte god mat



Som ett av arrangementene i forbindelse med Sanitetens Uke stilte sanitetsforeningen i Midtbygda barnehage med ferskt hjemmekakt brød, melk og godt pålegg. Dette var noe som smakte barnehagebarna aldeles utmerket, og et utall av brødsquirer ble fortært i trivelig lag. Her fra ett av spisebordene, der sanitetsdamene sørget for god oppvarming.

ROB

Kvartalets Bilde



Jan Millaa er dette kvartalets gjest i Bygdespeilet. Han har her malt i olje, et bilde med motiv fra Nore. Millaa velger seg oftest motiver fra naturen, gjerne med vann og lys i et spennende spill. Hjemme på veggene i Lysgårdlia i Hurdal henger det store akvareller med motiver fra Hurdalsjøen, Vålsjøen, Minneåsen og Mølledammen ved Garsjømmoen. - Akvarell er spennende og passer best når jeg er ivrig og spontan, sier Jan Millaa, mens oljearbeider kan jeg gå mer

til og fra. I 1988 flyttet Jan og Karen Millaa til Hurdal, men i vår kjøpte de seg hytte "hjemme" i Nannestad. - Jeg klør i fingra etter å få tid til å male igjen, sier Jan Millaa, og flere har spurt om det snart blir en ny utstilling. På arbeidsrommet ligger flere skisser som venter på å bli realisert, og på hytta ved Åsvegen har han motiver nesten fra vinduskarmen.

Jan Millaas bilde er å finne i Sparebanken NOR fra november og tre måneder fremover. VL

Nannestadrosen



Denne gangen går Nannestadrosen til Knut Magne Bjørngaas, som er lærer ved ungdomsskolen. Bjørngaas har gjort seg positivt bemerket gjennom mange år, men er av den typen som aldri fremhever seg selv. Han kom til Nannestad i 1966 og har vært lærer ved ungdomsskolen i 30år! Bjørngaas underviser i realfag og har spesielt jobbet med støtteundervisning og i interessegrupper. De siste 12-14 årene har han i tillegg vært kontaktlærer og drevet med elevrådsarbeid, noe han og elevene virkelig trives med. Bygdespeilet har spurt elever ved skolen om hvordan de vil beskrive læreren, og her er hva de sa: - Han er verdens herligste lærer! Kjempes kuul. Beste lærer n som finns. Han har en spesiell evne til å få god kontakt med elevene. Forståelsesfull. Han skjønner hvordan ungdom har det. Drømmelærer. Han gir klare regler og grenser og stoler på oss. Åpen, og med han kan du snakke om alt, han hører etter. VL

50 000 kroner til løypekjøring

Omsorgs- og oppvekstutvalg har gitt 50.000 kroner som tilskudd til løypekjøring for sesongen 95/96. Dette fordeler seg med 12.500 kroner til Bjerke idrettslags skigruppe, 5 000 kroner til Midtbygda snøscooterlag, 15 000 kroner til Nannestad skiklubb, 12.500 kroner til Skiforeningen og 5.000 kroner til Åsen idrettslag. På Nannestads kulturbudsjett for 1996 var det avsatt 100.000 kroner som tilskudd til løypekjøring. Av disse midlene er tidligere 50.000 kroner disponert til Bjerke idrettslag for innkjøp av løypemaskin.

Forrige sesong hadde Bjerke IL ansvaret for løypenettet i Nordåsen. Åsen IL kjørte løyper i Åsen skistadion, Vardåsen, Gressakervangen og ved Kringler/slattum skole. Midtbygda snøscooterlag kjørte opp en 12 km lang løype i Nannestad sentrum, mens Nannestad skiklubb hadde sine løyper i Prestegårdshagan, Åsen stadion, Sjonken til Bekkestua over Vardåsen og Marifjell. Skiforeningen kjørte sine løyper fra Sjonken til Råsjøen, fra Råsjøstua til Snellingen, Hakim og Ås.

ROB

Setter Nannestad på «kortet»! Siste tur med Tine!



«Vinterhilsen fra Nannestad» er ett av de får prospektkortene fra bygda. Fotograf Bjørn Rolid.

I Nannestad får en ikke kjøpt prospektkort med lokale motiver. Denne oppfatningen satt vi igjen med etter flere forgjeves forsøk på å erholde en egnet hilsen til slekt og venner.

Dette kunne ikke være sant! Bygda markeres som et eldorado for naturopplevelser og friluftsliv både sommer og vinter. Her må da finnes utallige idyller som kunne festes til et prospektkort. Med vår beste vilje kunne vi ikke erindre å ha opplevd noe tilsvarende i andre deler av landet. Dette måtte undersøkes nærmere.

NOE ER PÅ «KORTET»

Etter en smule oppsøkende virksomhet fant Bygdespeilet en som forsøker å sette Nannestad på «kortet». Gode kolleger i redaksjonen foreslo å ta kontakt med Bjørn Rolid i Maura. Han forteller at han på eget initiativ har utgitt to prospektkort med motiver fra Nannestad. Det første var et kort med vinterhilsen fra Marifjellet, og det andre er bygda i sommerskrud sett fra Jutulen. Holter fotoklubb, hvor Rolid er medlem, ga for åtte år siden ut fire prospektkort med bygdas kirker som motiver. Etter dette «tørket» klubbens initiativ ut, og Rolid bestemte seg for å fortsette arbeidet med en kortserie alene.

LITEN LØNNSOMHET

Å finne motiver for prospektkort er ingen enkel sak, sier Rolid, som bruker svært mye av sin fritid i dette arbeidet. Bildene bør ha motiver som er karakteristiske for bygda, og aller helst burde det være mulig å ane noe av bygdas «sjel» i motivene.

Rolid kan også fortelle at det er vanskelig å få solgt kortene. Har han et kort med motiv fra nord i bygda, vil ikke forretningsene sør i bygda selge det, og omvendt. En henvendelse til kommunens administrasjon om den kunne tenke seg å bruke kort med lokale motiver, ga heller ikke noe vellykket resultat.

På spørsmål om produksjon av prospektkort er lønnsom virksomhet, blir bekreftet



Alf Haugerud på siste tur med mjølk til sine mottakere.

I 39 år har Alf Haugerud (67) i Stensgård vært transportør av mjølk og andre produkter. I perioden fra 1957 til 1967 kjørte han mjølkeruta fra Stensgård til Oslo. Da meieridriften på Romerike ble omlagt i 1967 ble Haugerud fast mjølkemann for Fellesmeieriets avdeling Jessheim. Nå ble det mjølkeruta den motsatte veien, nemlig fra meieriet til kjøpmenn og andre større avtakere. I 1989 gikk så Jessheim meieri over i historien, og mjølka måtte nå transporteres fra Fellesmeieriets avdeling i Odalen til brukerne i Nannestad. Leveringsområdet for dagens mjølkerute er Gardermoen, Morepen, Nannestad, Maura og langs Åsveien.

Men nå har den populære mjølkemannen sagt takk for seg og sluttet seg til pensjonistenes rekke.

PST

ROB

NANNESTAD HELSESENTER GRANÅSGÅRDEN III

**1. etasje: GRANÅSGÅRDEN
LEGEKONTOR**

Tlf. 63 99 84 00 Telefax 63 99 84 22

1. etasje: NANNESTAD HELSESTASJON

Tlf. 63 99 78 67

1. etasje: TANNLEGE PRÆSTHUS

Tlf. 63 99 82 10 Telefax 63 99 82 50

2. etasje: HELSEADMINISTRASJONEN

HELSESJEF/KOMMUNELEGE I
KOMMUNELEGE II
PLEIE- OG OMSORGSJEF
ADMINISTRASJONSSTAB

Tlf. 63 99 77 10 Telefax 63 99 83 43

MANDAG - FREDAG kl. 09.00 - 15.00

(Som regel betjent kl. 08.00 - 16.00)

LEGEVAKT: Tlf. dagtid: 63 99 77 10

Etter kontortid: 63 97 11 40 - 63 97 18 17

Samarbeid om sauesanking



Rolf Finstad og hans hunder er arbeidskamerater.

Menneskelig innstinkt og evne til å utføre et vanskelig oppdrag er ikke alltid nok. Da er det godt å ha firbeinte og lydige venner til å ta seg av de vanskeligste oppdragene. Sauebonde Rolf Finstads medhjelpere er en kvartett Border Collier til å stole på. Når sauesankingen går mot slutten kan det vise seg at disse hundene er gull verdt. Sau som har mistet bjella eller er blitt sky kan være vanskelig å hente inn. Men hundene løser problemet uten alt for store vanskeligheter.

SEK

Fredsobservatør i Guatemala

Gert Danielsen (19) fra Maura har igjen pakket reiseutstyret. Denne gangen for aktivt å delta i det fredsskapende arbeidet i det krigsherjede landet Guatemala.

I sitt arbeide som observatør i Guatemala skal Gert delta i vern av de mange flyktningene for overgrep fra Hæren eller sivile patruljer. På forhånd hadde han gjennomgått et 10-dagers kurs i Bergen, før ferden gikk til det krigsherjede landet. Først med fly til Mexico, så med buss til Guatemala by.

SPANSK

Det er Latin-Amerikagruppen i Bergen som sender observatørene til flyktningene i Guatemala. De som deltar i oppgaven må beherske spansk språk, og de må ha kjennskap til situasjonen i landet og til sin egen rolle som observatør.

Det er uttrykt et sterkt behov for slike observatører i Guatemala. Ett av vilkårene for hjemvendelse av flyktninger fra Mexico er at slike skal være tilstede i landsbyene. Tjenestetiden for observatørene er fire måneder, og arbeidsområdet er hele landet. Norge er ett av fem land som spiller en viktig rolle i fredsforhandlingene som pågår mellom Unidad Revolucionaria Nacional de Guatemala og de guatemalske myndighetene.

SIKKERHET

Observatørene er tilstedeværende i

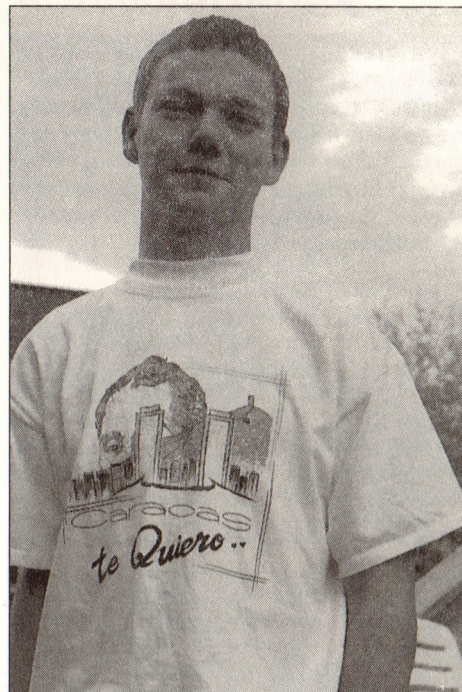

Mauragutten Gert Danielsen, som nå er fredsobservatør i Guatemala.

landsbyene som en sikkerhet mot militære overgrep og for at befolkningen skal føle seg trygge. Gjennom prosjektet støttes folk og organisasjoner som vil demokratisere landet og som står i opposisjon til styresett og de militære.

Samtidig skal observatørene være aktive i å spre informasjon, samt å observere situasjonen for menneskerettighetene. Rapporter om dette sendes til Latin-Amerikagruppen i Bergen og til FN-kommisjonen. Organisasjonen i Bergen sprer så denne informasjonen videre til norske massemedia, Utenriksdepartementet og andre organisasjoner. Det drives også solidaritetsarbeide på lokalt nivå, noe som kan innebære å arbeide som lærere eller helsepersonell.

ROB

Spennende fotballeseong tilbakelagt



Bjerkedamene klarte det! Neste år blir det spill i 2. divisjon!

Fotballeseongen har vært både innholdsrik og spennende. Interessen for fotball har neppe vært større i bygda enn nå, og rekrutteringen ser lovende ut.

På seniornivå klarte Bjerkedamene å rykke opp i 2. divisjonen, noe som er en stor prestasjon. I det hele ser det ut til at Bjerkedamene seiler i medvind. Dette skyldes ikke minst stor satsing, dyktige ledere og en sunn økonomi. Klubben er i ferd med å legge planer for bygging av et mer moderne klubbhus.

Holter har hatt sin beste sesong i 2. divisjon, der laget endte på en femteplass. En del unødvendige tap og for mange baklengsmål på hjemmebane gjorde sitt til at laget ikke ble med i kampen om opprykk.

SEK

Både Nannestad og Åsen må finne seg i å rykke ned i 6. divisjon. Sammenslåing av flere avdelinger gjorde at lagene i denne divisjonen måtte rykke ned.

Gamlegutta i Nannestad kvalifiserte seg nok en gang til den uoffisielle NM-finalen, der de som vanlig møtte Start fra Kristiansand. Førrige gang ble det et knepent tap, men nå tok nannestadgutta revansje ved å slå Start i avsluttende straffesparkkonkurranse.

Nannestadfotballen har nå bortimot 40 lag i de aldersbestemte klassene, noe som betyr mye organisering og arbeid for klubbene. Men entusiastiske ledere, trenere og foreldre bidrar til at ungdommene blir aktivisert i et godt miljø

Reguleringsplan

Kommunestyret har vedtatt reguleringsplan for området rundt Maura skole. Den antydde tomte for ny barnehage på stedet går imidlertid ut av planen. Ny tomt vil bli vurdert i forbindelse med rullering av kommuneplanen. Det var Dag Rustad (H) som stilte forslag om dette, med bakgrunn i at det var kommet innsigelser fra flere hold om den først tenkte to mta for barnehagen.

ROB

Konsesjonsanbefaling

Landbruksnemnda har anbefalt at Kjell Sollien fra Dal gis konsesjon for erverv av eiendommen Fevik. Denne er på totalt 155 mål, av dette 110 mål jordbruksareal, 37 mål skog og åtte mål annet. På tunet er det en hovedbygning i to etasjer, driftsbygning og stabbur. Kjøpesum er oppgitt til 775 000 kroner pluss omkostninger.

ROB

Flytrafikken er stadig økende

Flytrafikken over Fornebu og Gardermoen er stadig økende. Til eksempel ble det over Fornebu i juni ekspedert nesten en million passasjerer, og chartertrafikken over Gardermoen viser nye rekorder. Tilsammen regnes det med at de to flyplassene i år vil passere 11 millioner passasjerer.

Aldri er det så mange som har reist med fly fra Østlandsområdet som nå i år. I juni ble rekorden for Fornebu notert med 977 832 passasjerer, hvilket er en økning på 13,4 prosent i forhold til samme måned året før. Over Gardermoen var det 117 810 passasjerer og en økning på 12,3 prosent. For de to flyplassene under ett var økningen i trafikken første halvår på 10,9 prosent.

FORNEBU SPRENGT

I 1980-årene ble det operert med et maksimum av 5,5 millioner passasjerer som prognose for Fornebu. Dette tallet nærmer seg nå en fordobling. Og selv om det siden er foretatt betydelige utbedringer og utvidelser, er det et faktum at Fornebu idag har nådd det maksimale av det som kan oppnås der.

Kapasiteten ved Fornebu er maksimum 36 flybevegelser pr time vinterstid, mens flyselskapene har meldt ønsker om inntil 43 bevegelser i bestemte rushtider. Når Gardermoen åpner vil kapasiteten der ligge på minst 70 flybevegelser i timen.

ROB



Når Oslo Lufthavn Gardermoen åpner sine rullebaner vil det kunne bli inntil 70 flybevegelser i timen i de verste rushtidene.



- Håffer det?

Det er så mye å undre seg over i verden.

Åssen kom mauren opp på Marifjellet, og ørekjytta ner i Kvensjøputten?

Hvorfor er løvetanna gul, og tyttebæra rød?

Marihøna går oppover fingertuppen før den flyr. Og kjempemyggen har så alt for lange bein.

Håffer det?

Det var Stian (6år) som undret seg!

T.W.

Enighet om løypekjøring

Hvem som skal ha ansvaret for oppkjøring av løyper i Romeriksåsen har i flere år vært et delvis uklart spørsmål. Etter initiativ fra nannestadordfører Hans Fredrik Bang er det nå holdt et møte mellom romerikskommunene, skiinteressene og grunneiere, med resultat at det er oppnådd enighet om hvem som skal stå for hva i den kommende sesong.

Enigheten går blant annet ut på at det er nedsatt en arbeidsgruppe med deltakelse fra kommunene Gjerdrum, Lunner, Nannestad, Nittedal, Oslo, Skedsmo og Ullensaker, samt en representant fra Skiforeningen. Gruppen vurderer utbredelsen av løypenettet og hvordan arbeidet med dette bør finansieres. Et utvalg bestående av Knut J. Syvertsen fra Skedsmo, Hans Fredrik Bang fra Nannestad og Øyvind Amundsen fra Skiforeningen skal utforme et detaljert mandat for denne arbeidsgruppa, som skal ha sin innstilling klar innen 1. mai 1997.

ARBEIDSFORDELINGEN

For kommende sesong er det enighet om at Skedsmo skiklubb skal ha ansvaret for løypekjøring i området Tøruddalen, Ringdalskoia og Spikertjernhytta. Skiforeningen skal stå for løypene i området Spenningsby, Spikertjernhytta, Kokstadvangen, Årstadvangen, Gresåkervangen, Bekkestua, Storøyungen, Hakkim, Råsjøen, Bruvoll og Koperudshøgda. Nannestad skiklubs område blir Bekkestua, Vardåsen, Åsgreina, Storøyungen, Bjertnessjøen, Steinbekkhytta og Råbjørn Øst.

NYTTIG MØTE

I møtet om løypekjøringen var det deltakere fra Nannestadalmenningene, Nordre

Oppdalen vel, Grua vel, Lunner kommune, Sørums kommun, Sørums IL, Skedsmo skiklubb, Nittedal kommune, Skedsmo kommune, Skiforeningen, Gjerdrum kommune, Gjerdrum IL, Nannestad skiklubb, Åsen IL og Nannestad kommune.

- Møtet var nyttig. Dette med løypekjøringen har vært et uløst spørsmål lenge, og det har vært mange både ønsker og klager. Nå er vi på rett veg til å få et system i opplegget. Når dette er bragt i orden, håper vi også på at det skal kunne bli gitt aktuelle føremeldinger i media om forholdene i Romeriksåsen til enhver tid, sier ordfører Hans Fredrik Bang.

ROB

Innforderingsregler

Kommunestyret har vedtatt en ny rutinebeskrivelse for utsendelse og innføring av kommunale krav.

Rutinene innebærer blant annet at det skal innføres depositum ved utleie av kommunale boliger. Dette gjelder for nye leiekontrakter, samtidig som trygdeboliger og bokollektiv er unntatt fra ordningen. Depositumet skal utgjøre to måneders husleie.

For kommunale krav der det opereres med egne påmeldinger skal det tilføyes at dersom avgiften ikke betales, godtar skyldneren at restansen inndras ved trekk i lønn, trygd eller tilgodehavende av skatt.

Kommunen skal årlig avsette et visst beløp til dekning av tap på krav. Rådmanen gis myndighet til å utgiftsføre tap med inntil 20 000 kroner per krav. Samtidig er det vedtatt regler for diverse gebyrer i forbindelse med gjeldsbrev, betalingsoppdrag, tvangssalg og purringer.

ROB

Mange vil etablere seg rundt Gardermoen

- Oslo Lufthavn Gardermoen vil bli en betydelig markeds plass, med sannsynlig omsetning på mer enn 10 milliarder kroner årlig, heter det i en brosjyre utgitt av OSL om næringsarealene nær flyplassen.

Brosjyren gir oversikt over de tilgjengelige arealene og hva slags virksomhet som er tiltenkt de enkelte områdene. Reguleringsplaner for områdene er allerede vedtatt, og bebyggelsesplaner er enten vedtatt eller under behandling. OSL lover rask saksbehandling med muligheter for byggestart sommeren 1997. Dermed kan det være mulig med faste etableringer innen flyplass-åpningen i oktober 1998.

EKSPEDISJONSBYGGET

Også interessen for å kunne etablere seg i lufthavnens ekspedisjonsbygning er stor, og OSL har inntil september mottatt omlag 200 henvendelser fra bedrifter som ønsker å etablere seg i bygget. Dette inneholder 8 000 kvm som er tiltenkt kommersielle virksomheter. Markedsavdelingen i OSL har gått ut med en tilbudskonkurranse om å etablere virksomheter i ekspedisjonsbygget. Lokale bedrifter vil her kunne konkurrere om plass på linje med alle andre. I samme bygg er det ellers 16 000 kvm med lokaler, som for det meste er leid ut til flyselskapene.

UTBYGGING IGANG

Rundt 500 mål, eller nesten en femtedel, av arealene i nær tilknytning til flyplassen er allerede belagt. SAS har startet utbyggingen på sin 200 mål store tomt sydøst for ekspedisjonsbygget, og Braathen skal ha 60 mål på vestsiden av innfartsvegen. I tillegg bygger OSL Hotel A/S ut en hotelltomt på 40 mål. Avtale om driften er inngått med Raddison SAS.

Flyselskapene SAS og Braathen får sine spedisjonsarealer i cargoområdet. Det samme gjelder de store oljeselskapene, som samarbeider om utbygging av felles tankanlegg og rørledningsnett. Også Gjermå Energi og Gardermoen Energi har startet fremføringen av ledninger i området.

YTRE OMRÅDER

- Målet for alle parter må være at det som har nær tilknytning til flyplassdriften og aktiviteten her bør ligge innenfor flyplassområdet. Mer naturlig er det at tyngre næringsvirksomheter som ønsker å etablere seg på Gardermoen legges lenge ut. Da først og fremst i nabokommunenes næringsområder, sier Espen Etre som leder eiendomsutviklingen i OSL til informasjonsavisen fra Oslo Lufthavn «Underveis».

ROB

Innsamling av drikkekartonger



I kommunene Eidsvoll, Hurdal, Ullensaker og Nannestad er nå innsamlingsmåten for drikkekartonger til gjenvinning blitt endret og forbedret. Alle husstandene oppfordres til å levere kartongene brettet og pakket.

Er en flink til å følge opp ordningen og sortere ut kartongene spares plass i egen restavfallsbeholder. Videre kan dette bidra til å bruke papiret i kartongene om igjen. I tillegg blir det mindre avfall til deponiet på Dal skog, dermed også mindre utgifter til avfallsbehandlingen.

Kartongene skal skylles og brettes og legges i en plastbærepose som knyttes godt igjen. Plastposen skal legges i beholderen for papp og papir.

Eventuelle spørsmål om innsamling av drikkekartonger rettes til teknisk etat, telefon 63 99 75 10.

Skummel radongass

- Radon er en gass uten lukt og farge, og ingen føler ubehag ved å oppholde seg i rom med radon. Men det skumle er at gassen er radioaktiv, og den øker risikoen for å få kreft. Derfor er det viktig å være oppmerksom på denne faren, sier helse- og miljøkonsulent Øystein Solevåg ved helseetaten.

Verdens helseorganisasjon har definert radon som et betydelig innneklimaproblem. Det foreligger også dokumentasjon for at risikoen for lungekreft øker ved for høye konsentrasjoner, og det anslås at radon i innemiljøet er årsak til mellom ett hundre og tre hundre tilfelle av lungekreft i Norge årlig. Bare røyking overstiger denne risikoen for å få lungekreft.

De nordiske land har de høyeste radonkonsentrasjonene i innemiljøet i verden. Det er antatt at mellom 90 000 og 120 000 boliger har radonkonsentrasjoner som er høyere enn de anbefalte tiltaksnivåene.

MOTTILTAK

Dersom det påvises høye radonkonsentrasjoner i et hus, kan skadevirkningene reduseres ved relativt enkle tiltak. Disse går ut på innvendige tettelsninger, slik at gassen ikke trekker inn i rom. Videre er det viktig å få til en bedret ventilasjon av inneluften. Det kan også være aktuelt med punktavsug fra byggegrunnen, noe som ventilerer selve grunnen.

- Radon representerer først et helseproblem når gassen blir konsentrert i inneluft. Det er viktig at alle er oppmerksomme på de farer radon kan medføre der gassen opptrer i for store mengder, sier helse- og miljøkonsulent Øystein Solevåg i helseetaten. **ROB**



- Det skumle ved radongassen er at den ikke kan merkes direkte. Skadevirkningene ved radioaktiviteten er likevel der, sier helse- og miljøkonsulent Øystein Solevåg.

Riksveg 35:

Nannestad står på kravet om viltgjerder

Mange aktuelle vegspørsmål ble bragt på bane under møtet mellom Nannestad kommune, Vegvesenet og vegdirektør Olav Søfteland. Som ventet var det Riksveg 35 som var ett av hovedtemaene. Men også bygdas øvrige vegsystemer ble berørt i orienteringene.

Til tross for enighet i mange spørsmål, holdt kommunen fast ved kravet om at det må anlegges viltgjerder sammenhengende på begge sider av den nye Riksveg 35. Likeledes var det et krav fra kommunen at det måtte bli anlagt kryss i to plan der Moreppenvegen møter ny RV 35.

GODT SAMARBEID

Ordfører Hans Fredrik Bang gav ros til fylkets vegvesen for godt samarbeid i prosjekt Riksveg 35. Men han viste til at dette med viltgjerder var viktig, og presiserte at kommunen står på kravet om slike gjerder og frie elgplasseringer. Slik situasjonen er idag er det årlig omlag 15 elgavliver som følge av påkjørsler på nåværende veg, og

det regnes med at dette tallet vil øke med 10 på den nye vegen. I tillegg nevnte ordføreren at det på Hadelandsåsen sommerstid er tusenvis av bufe, som også står i fare. Bang uttrykte håp om at vegdirektøren vil ta denne problematikken alvorlig.

INGEN LOVNAD

Vegsjef Stein Fykken mente problemstillingen nok var klar, men ville forøvrig ikke gi lovnad om viltgjerder. Det er likevel enighet om viltkryssningene, og det arbeides videre med gjerdespørsmålet.

Ordfører Bang repliserte til dette at en ikke kan gamble med liv og helse, og mente at gjerdeprisen på åtte millioner kroner var lite i forhold til de totale anleggskostnadene. For krysningen mellom Moreppenvegen og ny RV 35 fremholdt Bang at dette måtte skje i to plan, ikke minst begrunnet i saktegående landbrukstrafikk. Vegmyndighetene vil se nærmere på en løsning her.

KROKSJØEN

Også Kroksjøen i Leirelva ble bragt på

bane. Det forventes her innsigelser fra fylkets miljøvernavdeling mot de hittil foreslåtte traseer. Bakgrunnen for dette er at det i dette området skal finnes et dyreliv som er spesielt, skjeldne salamandere inkludert. Vegvesenet skal konferere med fylkesmannens miljøavdeling for om mulig å komme frem til en løsning som alle kan enes om.

IKKE FORSINKELSER

Hanne Møland (H) presiserte at Riksveg 35 ikke må forsinkes i forhold til flyplassåpningen, og Jon Eide (FrP) karakteriserte det som en katastrofe om vegen ikke ble bygd. Eide nevnte også diagonalvegen i Maura og eventuelle muligheter for å få de midlene som skulle brukes til dette prosjektet flyttet over til lokale trafikksikringstiltak. Til dette siste svarte vegsjef Fykken at det ikke kan overføres midler fra et riksvegprosjekt til fylkes- eller kommuneveger.

Bang redegjorde videre for de andre nannestadveggenes status idag, og ba om at oppmerksomheten måtte bli rettet mot Riksveg 120 fra Engelstadkorset og nordover mot Nannestad sentrum, samt mot tverrvegene mellom Åsvegen og Hovedvegen. Til dette siste svarte vegsjefen at det ikke var lett å skaffe penger til fylkesvegprosjekter nå.

VEGMØNSTER

Rådmann Josef Hersløv fortsatte om nannestadvegene idag. - De nye vegsystemene deler bygda i tre deler, og «stigen» mellom Hovedveg og Åsveg blir borte, sa Hersløv, som mente det var nødvendig med store bevilgninger for å kunne opprettholde nord/syd-trafikken i bygda. Vegsjef Fykken sa seg her enig i at RV 120 fra Engelstadkorset og nordover trenger utbedringer.

Tilstede i dette vegmøtet var vegdirektør Olav Søfteland, overingeniør Tor Sverre Thomassen, konsulent Marianne Haahjem, vegsjef Stein Fykken, utbyggingssjef Erik Furuseth, trafikksejef Taale Stensbye, produksjonssjef Tore Ljunggren, distriktsleder Olav W. Ruud, prosjektleder Marit Liv Solbjørg og overingeniør Ola Kroken. Fra kommunen stilte ordfører Hans Fredrik Bang, varaordfører Hanne Møland, PU-leder Jon Eide, rådmann Josef Hersløv og teknisk sjef Ingolf Skaldebø. **ROB**

Musikere ønsker oppgaver



- Vi er også musikere, og vi ønsker oppgaver, sier Judith Røder, Ellev Tomasgård, Mark Heinecke, Miroslaw Kaczmaryk og Berit Bagøien Moe.

- Musikkskolelærere er også musikere, og denne siden bør utnyttes, sier Berit Bagøien Moe på vegne av seks musikkskolelærere i Ullensaker og Nannestad som samarbeider under navnet Romeriksmusikerne.

- På denne måten vil det være lettere for de som ønsker å få profesjonelle musikere til konserter eller andre arrangementer i distriktet, fortsetter Bagøien Moe. Stilrepertoar spenner fra jazz til folkemusikk og klassiske verker. Besetningen tilpasses det enkelte oppdrag, og ensemblet kan eventuelt utvides ved å engasjere andre musikere. Kulturretaten i fylket støtter gruppen.

Musikerne tilbyr blant annet ferdigproduserte program for hele konserter og samarbeidskonserter med andre ensembler.

Dette siste som eksempel ved at Romeriksmusikerne har sin egen avdeling, eller i samarbeid med kor, korps eller orkestre. Det kan også være aktuelt med at en eller flere av musikerne benyttes som støttemusikere i andre ensembler.

- Romeriksmusikerne kan bidra med konserter i sosiale institusjoner, ved pensjonisttreff og som solister i mange sammenheng. Vi ønsker gjerne representasjon oppgaver for kommunene, og vi vil selv gi egne kveldskonserter. I det hele tatt er det mange muligheter, sier musikkskolelærer Berit Bagøien Moe.

Ensemblet består av Judith Røder og Ellev Tomasgård på fiolin, Mark Heinecke på saksofon, Miroslaw Kaczmaryk på gitar, Petter Barg på bass og Berit Bagøien Moe på piano. **ROB**

Reguleringsplan

Kommunestyret har vedtatt endringer i reguleringsplanen for et byggeområde med forretning og bensinstasjon på Eltonåsen. Endringene gjelder at før søknad om byggetillatelse behandles må det foreligge situasjonsplan, utomhusplan og skiltplan for hele tomtearealet. Planen skal videre vise terrengbehandling og parkeringsplasser i samsvar med fastsatt norm fra bygningsrådet.

Belysning innenfor byggeområdet for forretning og bensinstasjon skal utformes med sikte på sikkerhet, kvalitet og variasjon. Belysningen må skjermes og rettes mot området som skal belyses. På grunn av krav fra Vegvesenet skal det offentlige vegnett på stedet være klart før området tas i bruk. **ROB**

Usikker fremtid for Moreppen

Moreppen kjenner de fleste som stedet som passerer på veg til de daglige sysler. Et vegkryss, en landhandel og en veg som klynger seg til hagegjerder og postkasser er det som registreres før en igjen er ute i åpent landskap. For å lære stedet bedre å kjenne, beskriver her leder av grendeutvalget Thor Engelsrud denne grenda som blir flyplassens nærmeste nabo.

- Moreppen strekker seg fra ridebanen ved grensa mot Ullensaker og nordover til og med Grasmogrenda. Bosettingen ligger i hovedsak langs Riksveg 174, og i dag er det nærmere 250 husstander i denne delen av bygda. Innenfor Moreppen ligger også Kneppfeltet, der det idag er 53 husstander, sier Engelsrud.

FORANDRINGER

Engelsrud, som er født og oppvokst i Moreppen, forteller at for ikke alt for lenge siden var grenda et lite samfunn for seg selv. Her kunne en finne to landhandlere, skole, meieri og postkontor, og dette var et godt sted å vokse opp i.

- Men nå venter dere forandringer?

- Ja, vi lever usikkert i Moreppen for tiden, sukker Engelsrud. Usikkerheten er selvfølgelig knyttet til det forhold at vi ikke vet hvordan det blir å bo her når flyplassen åpner om to år. Nærmeste nabo til flyplassen har bare 150 meter å gå før han kommer til gjerdet. Det er klart at folk som bor slik til har bekymringer for framtida. Moreppen ligger i hovedsak innenfor støysone III.

Den tøffeste støysonen er IV, og det er den støyen som oppleves når en befinner seg inne på selve flyplassområdet.

- Men dere har vel fått tilbud om både det ene og andre når dere bor så nær?

- Vi har fått tilbud om støyisolering av boligene, det er det hele. På Kneppfeltet har beboerne fått tilbud om innlønning. Vi hadde gjerne sett at flere hadde fått slike tilbud, men så er ikke skjedd.

STØYISOLERING

- Er det noen som har satt igang med støyisolering av boliger?

- Foreløpig har det ikke vært aktuelt, da det skal gjennomføres oppdatering av støysonekartene før det kan utarbeides nøyaktige tilbud til den enkelte husstand.

- Kommer mange til å akseptere et slikt tilbud?

- Det gjenstår å se. Det kommer til å bli en vanskelig avgjørelse for mange, forde ved akseptering av dette tilbudet fraskrives retten til å fremme eventuelle senere krav.

- Når må dere bestemme dere?

- Vi har frist til ett år etter flyplassåpning-



- Fremtiden for Moreppen er svært så usikker, sier grendelagsleder Thor Engelsrud.

en. Slik er i alle fall situasjonen per idag.

- Er det andre ting som opptar moreppingene idag?

- Ja, vi vet at kommunen skal anlegge en hovedkloakk fra Grasmogrenda langs Rikeveg 174 fram til kommunegrensen i sør. Mange spør seg om dette medfører at alle husstander må kople seg på denne. Dette er også et forhold som bidrar til å skape usikkerhet om hva framtida vil bringe med seg. Kommunen har også nedlagt midlertidig byggeforbud i grenda i påvente av endelige støysonekart. Så vi er i høyeste grad inne i en usikker tilværelse for tiden, sier grendelagsleder Thor Engelsrud.

PST

Bjerke barnehage feiret 10 år



Bursdagssang under Bjerke barnehages 10-årsjubileum.

Bjerke barnehage kunne i oktober feire sine første 10 år, hvilket også ble behørig gjort.

Det hele startet med foreldrefrokost på morrakvisten. Så var det samling til lunch for såvel barna, de ansatte og en rekke innbudte gjester. Selvsagt vanket det også blomster for anledningen, både fra kommunens personalkontor, elever og ansatte ved Maura skole, Nannestad kommunes politiske ledelse og fra skole- og barnehageetaten.

Skolesjef Gunnar Bye gav et kort tilbake-

blikk på Bjerke barnehages 10-årige historie. Han gav samtidig anerkjennende ord overfor barnehagen og de ansattes arbeide.

- Barnehagen har et godt miljø og den gir trygghet, sa Bye, som også antydte at de nåværende lokaler i fremtiden vil bli erstattet med noe nytt ett eller annet sted i Maura.

Styrer av Bjerke barnehage, Eva Stad Sjøberg, har tre medarbeidere i sin jobb. Totalt har barnehagen 24 barn.

ROB

Historielagsprogram

Som vanlig presenterer historielaget et variert program for høstsesjonen. Når dette leses er forøvrig flere av arrangementene allerede holdt. 25. november blir det møte på Trugstad Gård, der Haakon Bjørnstad forteller om gris og korn fra bingetil bord og flaske. Det blir videre god gammeldags julemiddag, kaffe og kaker, og det settes pris på om deltakerne kler seg i antrekk fra tidligere tider.

9. desember blir det besøk til skolemuseum, Heimskringla og husflidslaget. Her blir det en juleutstilling, og det blir opplesing av gamle eventyr og fortellinger.

Ellers beretter Nannestad historielag at Berge Furre allerede har tilsagt sitt nærvær i lagets årsmøte. Laget har videre mottatt mange fine historiske gjenstander, og etterlyser folk med interesse for å hjelpe til med arkivering.

ROB

De lytter til urstemmene!

Urstemmenes Hus befinner seg i Nannestad. Dette er et høyst uvanlig hus, både i form og interiør. Men enda mer uvanlig i den indre aktivitet som foregår i huset. For her holdes det blant annet fullmånefest med trommer, ildseremoni, overtone-sang, årstidsfeiring og vintersolvervmarkering.

Urstemmenes Hus står som et monument over grunntanken og tilhørigheten til jorda. Med sin avrundede pyramideform kan huset minne om en lavvo, delvis nedgravd i bakken og med stampet jordgolv.

MYSTIKK

Innendørs i Urstemmenes Hus møtes en av mystikk. Selv om det midt i huset er romslig takhøyde, skaper pyramideformen og de valgte materialene en fortettet intimitet. Midt på golvet en gryte med brennende flammer, som sammen med en rekke levende lys lager mystiske skygger mot de tunge veggene.

- Vi har ingen relegiøs tilhørighet, og har overhodet ikke imot noe som helst innen tro og trosretninger, sier Gerd og Anne i Urstemmenes Hus. - Det vi ønsker er å gi et rom for å vekke den enkeltes spiritualitet. Derfor er det heller ikke snakk om medlemslister. Her bare møter den enkelte opp til samvær med sine menigsfeller i sin søken etter tankens frihet.

- Hvem er med?

- Vi er et flertall av kvinner, men det er også en god del menn i våre rekker. Det viktige er at den enkelte føler sin tilknytning til jorda. Hvilket trinn på samfunnssti-

gen vedkommende befinner seg spiller ingen rolle.

- Finnes det andre Urstemmenes Hus i landet?

- Nei, vi er det eneste her til lands. Men en finner tilsvarende ellers spredt over hele verden. I utgangspunktet er vi et privat fellesskap. Men vi er åpne for gjester, sier Anne og Gerd.

SEREMONIHUS

- Hvorfor nettopp navnet Urstemmenes Hus?

- Dette skal være et seremonihus, et fredshus, et lyd-kammer, et hus for fredsskapende arbeid. Her skal en føle seg velkommen til å delta i lydmeditasjoner, stille meditasjon, sang, tromming, bønn, stillhet, undervisning, samtale, visjonssøkning og fellesskap med andre. Dette betyr at vi gjennom ulike former for seremonier og samvær ønsker å fremme vibrasjoner av fred og gjensidighet. Samt å finne tilbake til respekten for alt liv, til universets lover og til å se det guddommelige i alt for såvel mennesker som dyr, natur, luft og vann. Lyd er uttrykk for liv, og det er bevegelse. Gjennom lyd-vibrasjoner kan vi oppleve en utvidet virkelighet og kjenne oss i ett med alt.



Urstemmenes Hus har sin egen spesielle form.

Lyd har kraft i seg til å føre oss tilbake til vårt opphav, til kontakt med noe opprinnelig.

URSPRÅK

-Menneskenes urspråk vokste frem av forsøk på å gjenskape livets lyd. Ved å forstå og bruke disse opprinnelige lydene kan menneskene av idag knytte forbindelser til naturen. Gjennom lyd kan vi lette på sløret som stenger oss ute fra dialog med naturen og fra jorden som vi holder på å ødelegge. Materialismens og isolasjonens slør har vært nødvendige trekk i utviklingen. Nå er tiden inne for å gå forbi dette trinnet. Urstemmenes Hus er for oss et sted der tanken får løpe fritt, sier Gerd og Anne.

ROB

Elegante antrekk i Bygdehuset

Det var mange fine antrekk som ble presentert under Nannestad Inner Wheel Klubbs høstlige mannekengoppvisning i Bygdehuset. Her viste motehuset Melody Modes fra Oslo et stort utvalg av klær, fra de mest elegante kreasjoner til mer daglige antrekk.

Hvert enkelt av antrekkene var formet av Melody Models egne designere, garantert fremstilt som eneste eksemplar av utgaven. Lokale mannekenger presenterte antrekkene på både naturlig og sikker måte, alt mens Melody Modes sjef, Tone Sandalen Elton, gav praktiske tips om kreasjonene og ekte-mannen Frank Elton vartet opp med klarnettspill.

ROB



Fra Inner Wheels mannekengoppvisning i Bygdehuset, der elegante antrekk ble presentert.

Investeringer i helseetaten

Omsorgs- og oppvekstutvalget har godkjent at 520.500 kroner på helseetatens kapitalbudsjett kan disponeres til diverse tiltak. Dette dreier seg om 10.000 kroner til gjennomgang av ventilasjonsanlegget ved sykehjemmet, 10.000 kroner i konsulentbistand for å gjennomgå brannvarslingssystemet samme sted, 45.000 kroner til varmtvannsbereder ved alderspensjonatet, 50.000 kroner til garderobesrom i sykehjemmet, 100.000 kroner til markiser ved sykehjemmet, 20.000 kroner til reparasjon av skyvedør samme sted, 50.000 kroner til utskifting av vinduer og dører ved alderspensjonatet, 50.000 kroner til nye batterier for nødlys i sykehjemmet og 100.000 kroner til heis i alderspensjonatet.

ROB

Konsesjonsanbefaling

Plan- og utviklingsutvalget har anbefalt at Kjell Sollien fra Dal gis konsesjon for kjøp av eiendommen Fevik. Denne er på 155 mål, av dette 110 mål dyrket jordbruksareal og 37 mål skog. På gården står hovedbygning, driftsbygning og stabbur.

ROB

Samling av tradisjoner



Ellen Alm er en anerkjent matkunstner som også vil bidra til at tidligere tiders matskikker og tradisjoner kan overleve for ettertiden.

Akershus Bondekvinnelag arbeider for å samle skikker og matstell fra gamle dager og utgi disse i bokform. Hvert enkelt bondekvinnelag i fylket er medarbeidere for å samle dette stoffet.

For Nannestads vedkommende er det nedsatt en komite, bestående av Margit Vollaug, Bodil Haga, Astrid Bjerkek og Ellen Alm, til å foreta det lokale innsamlingsarbeidet. En komite på fylkesbasis skal stå for den videre redigering av boka, som det håpes skal være på markedet i 1997.

- Tradisjoner og skikker, blant annet i de store begivenheter som barnedåp, brylluper og begravelser skal nedtegnes, sammen med oppskrifter på den maten som vanligvis var i bruk til både hverdag og fest. Dette inkluderer også fremstillingsmåte og de redskaper som var tilgjengelige. Boka skal være en viktig faktor for at det som engang var ikke skal gå fullstendig i glemmeboka, sier Ellen Alm.

- Det er klart at etter dagens målestokk levde menneskene svært så enkelt før i tiden. Men de tok vare på så å si alt, og utnyttet dermed alle tilgjengelige ressurser. I slaktetidene var det godt om med fersk mat, men ellers var det mye saltet. Senere kom hermetiseringen inn i bildet, først på boks og senere på glass.

- Og så kom kjølerom, kjøleskap og frysebokser?

- Ja, i 1960-årene gjorde fryse- og kjølemskinene sitt inntog for alvor, og det ble svært så store forbedringer i oppbevaringen. Fra da av kunne husholdningene partere dyr og oppbevare varene i fryser. Dette betydde svært mye både i lettvinthet og kvalitet på matvarene. Fra nå av kunne kjøttvarer, fisk, bær og grønnsaker oppbevares slik at de nær hadde fersk status hele året. Dette har vært svært viktig for husmødrene, som i forhold til i tidligere tider har fått det adskillig lettere, sier Ellen Alm.

ROB

Cafe Hong Kong



Kafevert Frank Dahl Pedersen ønsker sin etterfølger Leung Kwong Hing lykke til med driften av kafeen i Granåsgården II.

Frank Dahl Pedersen har drevet Kafe Evelyn i Granåsgården II i Nannestad sentrum i syv år. Men nå har han overlatt bedriften til Leung Kwong Hing. Samtidig skifter stedet navn til Cafe Hong Kong. Kafeen skal føres videre som før, men med tillegg av kinamat på menyen.

ROB

Skogdag for sjetteklassingene

106 elever fra de fire barneskolenes i bygda var i høst med i en skogdag i Holter almenning. Arrangør for disse skogdagene er Nannestad bondekvinnelag, med god støtte av Nannestadalmenningene og skogbruksetaten i kommunen.

Det var nå 15. gang at disse utfartene i skogen ble arrangert. Hovedkvarteret for årets opplegg var ved Bekkestua. Elevene og deres lærere ble fraktet frem og tilbake med busser.

I området rundt Bekkestua var det anlagt

en natursti med innlagte poster om skog og skogbruket i bygda. Videre fikk elevene se på planting og fornyelse av skog, og en større skogsmaskin viste hogst og uttak av tømmer. Faglig rettleider for skogsdelen var skogbrukssjef Trond Hammeren i kommunen.

Etter en dag i friluft og skogsterreng inviterte bondekvinnelagets medlemmer til sunn kost, bestående av brød med hvit og brun ost eller honning, melk og annet drikke. Matlysten var da også upåklagelig.

ROB



Maten som bondekvinnelaget serverte ved Bekkestua var noe som smakte for de vel ett hundre sjetteklassingene.

Et blomstrende sommerminne



Gjennom nærmere 10 år har fire praktfulle fuksiaer, eller tårer, prydet hagen hos Ruth og Gunnar Nyholt i Holter. Nå i høstens tid befinner de seg vel i dvale i den samme Gunnars snekkerbod. Men når våren igjen vender tilbake skal de tilbake på sine plasser. Til fortsatt glede for sine eiere og alle andre som tar en titt på disse flittig blomstrende plantene. Her er det Ruth og Gunnar som presenterer en av sine vakre tårer før de ble innhentet av høsten. **ROB**

Skogdag for både barn og voksne



Det var populært med røkt abbor under høstens skogdag.

I samarbeid med fire lokale organisasjoner arrangerte Oslo og omland friluftsråd i høst en skogdag for både barn og voksne. Det var lagt opp ei løype fra Preståsen skole opp mot Branntårnet. Underveis fikk de omlag 150 deltakerne smake både røkt abbor og pinnebrød.

Hensikten bak tiltaket var å få flest mulig folk ut i skog og mark, og prosjektleder Kjetil Johannessen fra Oslo og omland fri-

luftsråd var svært fornøyd med fremmøtet. Denne gangen deltok 4H, Nannestad jeger- og fiskerforening, Nannestad 1. speidergruppe og Naturvernforbundet.

At bygdefolket viser så stor interesse for et slikt tiltak tyder på at mange er opptatt av naturen. Dette naturstoppet var en fulltreffer, og mange kan nok tenke seg et lignende opplegg ved senere anledninger.

SEK

Skitrafikken spres



Det er god skilting langs løypetraseene.

Også til vinteren er det lagt opp til preparering av løyper i tilknytning til de eksisterende parkeringsplassene. Nettet vil være omtrent som sist vinter. Til nå har nok Sjonken vært det mest benyttede utgangspunktet for skituren. Trafikken her har til tider vært på grensen av det som kan tåles. Derfor blir det for kommende sesong lagt større vekt på å kunne spre trafikken.

Ved Gressakervangen er parkeringsmulighetene utvidet til nærmere 100 biler, og på Nordåsen er det flere muligheter, både ved Grustaket, Kløvberget og Nordåsen skistadion er det god plass.

Romeriksåsen og Nordåsen er blitt et ettertraktet område for skigåere, og det er plass nok for alle. Gode snø- og løypeforhold gjør at folk fra både fjern og nær kommer for å gå på ski i dette terrenget. Det skal ikke så mye snø til før løypemaskinene er i sving. Dette skyldes ikke minst at det blir ryddet og preparert også på somerstid.

SEK

Drift av lufthavn

Kommunen har vurdert forslaget til vilkår for konsesjon til Oslo Lufthavn for driften av Gardermoen. I denne forbindelse bemerkes at det klart må fremkomme av konsesjonsvilkårene hvem som har ansvaret, formelt og økonomisk, for de forurensinger og andre skader som har oppstått før Oslo Lufthavn overtar driften.

Etter et forslag fra Hanne Møeland (H) vedtok kommunestyret at økt flytrafikk frem til flyplassåpningen i størst mulig grad må følge de flytraseene som skal gjelde fra 1998. Støyforebyggende regler skal samtidig innskjerpes.

ROB

Høstens kinoprogram - Nannestad komm. kino

<p>Onsdag 13. november</p>  <p>kl. 18.00 (7 år) 1 t 30 min. Kr. 35,-</p>	<p>Onsdag 13. november</p>  <p>kl. 20.00 (15 år) 1 t 50 min. Kr. 40,-</p>	<p>Søndag 17. november</p>  <p>kl. 18.00 (15 år) 1 t 40 min. Kr. 40,-</p>	<p>Onsdag 20. november</p>  <p>kl. 18.00 (Anb. 11 år) 1 t 35 min. Kr. 40,-</p>
<p>Onsdag 27. november</p>  <p>kl. 19.00 (11 år) 1 t 40 min. Kr. 40,-</p>	<p>Onsdag 4. desember</p>  <p>kl. 18.00 (A) 1 t 20 min. Kr. 35,-</p>	<p>Onsdag 4. desember</p>  <p>kl. 20.00 (15 år) 1 t 55 min. Kr. 40,-</p>	<p>Søndag 8. desember</p>  <p>kl. 18.00 (11 år) 2 t 40 min. Kr. 40,-</p>
<p>Onsdag 11. desember</p> <p>Årets store filmeventyr for hele familien!</p>  <p>2 forestillinger: kl. 18.00 og kl. 20.00 (7 år) 1 t 35 min. Kr. 40,-</p>	<p>Har du spørsmål angående kinoprogrammet, eller ønsker du å forhåndsbestille?</p> <p>Ta kontakt med kulturkontoret Tlf. 63 99 75 10</p>		

Møte med blomster og dyr

Det var et godt utvalg i blomster og husflid under de tre familiesøndagene på Haga Gård. I tillegg var det mange aktiviteter for de unge.

Kjøring med hest og ridning hører slike arrangementer til, og her stilte Stall Grani med fribente venner av varierende slag. Ellers var det et variert dyreliv med kuer, kalver, okser, høner, griser, sauer, kaniner og katt.

Haga Gårds blomsterenger er et vakkert syn på ettersommer og høst. Mange benyttes da også anledningen til selv å plukke sine favorittblomster for tørking. Og inne på gårdens romslige stabbur var det ferdigpreparert vare å få kjøpt, pluss utstilte kunstverk, brukskunst og husflidsartikler.

ROB

Linn Vindenes (10) og Rikke Brustad (10) trives med shetlandspenningen «Svarten» i Ellen Grethe og Amund Hagas blomsterenger.



Interessant kulturminnedag



Halvard Hansen, Ragnhild Eggum og Kari S. Bjerke forteller om Bjerke kirkes historie.

Til tross for konkurranse fra tyttebørplukking og andre arrangementer var det god oppslutning om kulturminnedagen her i bygda. Det var historielaget som sto for opplegg og gjennomføring av tiltakene, som foregikk på fire forskjellige steder. Ett av stedene var den historiske Fosshaugen i Holter, der det engang sto en kirke. Videre var det tur til gravrøysene fra bronsealderen på Jutulen, og til bygdas eldste kirke-

sted, Bjerke kirke. Fjerde sted var til minne fra klosterhospitalet ved sydenden av Hurdalsjøen. På alle stedene stilte det representanter fra historielaget for å berette om stedenes historie.

- Formålet med slike kulturminnedager er å bidra til forståelse og interesse for kulturminner og kulturmiljøer, sa historielagsformann Bosse Tangen.

ROB

Framhaldsskoleelever møttes etter 31 år



Elevene som i 1965 gikk på framhaldsskolen på Finstad har satt hverandre nytt stevne. Hele 31 av et samlet elevtall på 58 var med i dette gjensynet, der det i trivelig lag ble utvekslet gamle minner fra skoletiden. Samlingen startet opp med velkomst og gjensynsglede ved Lyngås. Derfra bar det i buss i en rundtur i bygda, med Bosse Tangen som guide og pratemaker. Ved tilbakekomst til Lyngås var det servering, musikk og dans. Samt selvfølgelig rikelig med mimring om en tid som engang var. Her er deltakerne i elevtreffet for den siste framhaldsskolen i Nannestad samlet i en kort stopp ved kommunehuset.

ROB

«Kjendisen»

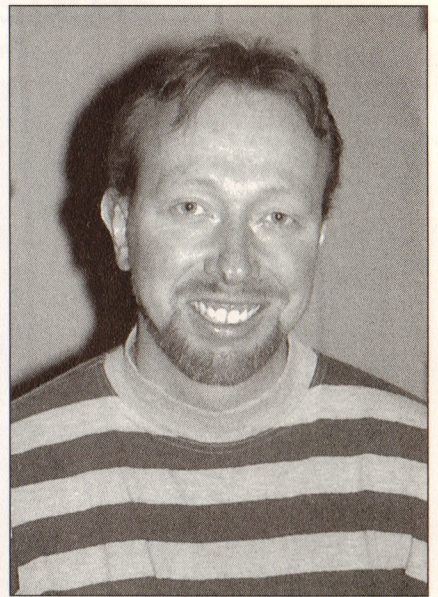

Holterbonden Kåre Schei på Hve-
em presenterer følgende historie:

En lege underviste i en studentklasse. Han diskuterte med elevene om hvordan sexlivet virker inn på humøret hos folk flest. Legens teori var at de som elsket ofte var mer glade og fornøyde enn de som gjorde det skjelden. For å bevise dette ba han om at de som elsket flere ganger i uka skulle rekke opp ei hand.

Joda, flere elever rakte opp handa og smilte fra øre til øre.

Så ba han om at de som elsket en gang i uka skulle rekke opp ei hand. Det var ganske mange, men de var ikke fullt så blide og fornøyde. Og de som gjorde det bare en gang i måneden så riktig så sure og furte ut.

Tilslutt spurte han om det var noen som elsket bare en gang i året. Helt bakerst i klassen var det en som reiste seg opp, strakte begge armene i været og var blid som ei sol.

Dette kunne ikke legen riktig begripe, så han spurte gutten om hva det kunne komme av at han var så blid og fornøyd.

Da ropte gutten gledesstrålende: - Det er idag, det er idag!

Kåre Schei sender stafettspinnen videre til Elin Lyshaug i Holkebylia.

SEK

Beverjakt

Viltneimnda har gitt tillatelse til jakt eller fangst av inntil tre bevere innen Hæra grøftingslags område. Felling kan finne sted i perioden 1. oktober til 30. april neste år.

Det var en betingelse at landbrukskontoret før jakta hadde fått en oversikt over de eiendommer som inngår i jaktvaldet, og at jaktberettigede og jegere måtte sette seg inn i de bestemmelser som gjelder for jakt og fangst av bever. Videre skal rapporter om jaktresultatet sendes landbrukskontoret.

ROB

Med søkelyset på kreftsykdommen



Stian Fjeldberg (19) fra Maura fikk i 1994 diagnosen kreft, og hans fremtidsutsikter var dystre. Han fikk klar beskjed fra legene om at dersom ikke operasjonene lykkes, ville han ha fire måneder igjen å leve. Idag føler han seg både frisk og rask, og ser optimistisk på fremtiden.

Rolig og avbalansert fortalte Stian Fjeldberg (19) fra Maura i TV2 om hva han i tiden fra 1994 til nå har gjennomgått. Programleder Trygve Rønningen i posten Norgesmarsjen for kreftsaken hadde flere gjester som berettet om sine møter med denne alvorlige sykdommen. Blant disse Stian, som gjorde et sterkt inntrykk på seerne.

OPERASJONER

- Jeg ble først operert i tykktarmen på Sentralsykehuset. Så ble jeg sendt til Radiumhospitalet, der leveroperasjonen ble gjennomført. Alt gikk bra, og jeg kom meg ganske raskt igjen. Men nye kontroller viste at alt ikke var så bra likevel, og i august samme år gikk ferden på ny tilbake til Radiumhospitalet. Det var igjen leverkreften som hadde blomstret opp, og nå var situasjonen svært så alvorlig. En ny seks timers

operasjon ble foretatt, og denne gangen med vellykket resultat.

FIN FORM

Siden har Stians helse gått bare en vei, nemlig fremover. - Idag regner jeg meg selv som 100 prosent bra, selv om sykehuset selvsagt aldri gir noen garantier. Likevel har jeg fått beskjed om at jeg på ny kan se lyst på fremtiden, sier Stian.

Idag er han elev ved Eidsvoll videregående skole, har i tillegg en kveldsjobb, og dyrker friluftsliv og andre interesser som sine samaldrende.

NORGESMARSJEN

- Jeg takket ja til TV2's invitasjon om å delta i dette programmet, da jeg forsto at det hele hadde en seriøs ramme. Det var hele tiden en hyggelig atmosfære under både forberedelser og sending, og jeg var langt fra alene om å fortelle om mitt møte med kreften. Norgesmarsjen med tilhørende arrangementer har vært medvirkende til å sette søkelyset på kreften, som nå nærmest må betraktes som en folkesykdom. Det er viktig at folk flest engasjerer seg i problemene omkring en sykdom som kan ramme alle, sier Stian Fjeldberg. **ROB**

NM i sportsdans



Ole-Magnus Habberstad og partner Jannicke Hagen, som her sikrer seg et NM i sportsdans for rekruttklassen.

Ole-Magnus Habberstad (21) og partner Jannicke Hagen er blitt Norgesmestere i sportsdans for rekruttklassene. Konkuranse foregikk i Orkdal, der det var 22 konkurrerende par i denne klassen.

Ole-Magnus Habberstad har deltatt i konkuransedans i et års tid, og han sikret seg blant annet ifjor et Midt-norsk mesterskap i samme klasse. Han har forøvrig vært danseinteressert i mange år, og grunnlaget ble lagt som folkedanser i Steinsgårdkroken spell- og danselag.

ROB

Presidentskifte i Lions



President i Nannestad Lions Klubb, Ole Martin Harstad.

Ole Martin Harstad har overtatt vervet som president i Nannestad Lions Klubb, og vil inneha dette vervet frem til neste sommer. Han etterfølger Kristian Nordskog, som har ledet klubben det siste året. Nannestad Lions Klubb har nå 28 medlemmer, og den har sine faste møter i Bygdehuset.

ROB

Fra årets gullkonfirmantmøter

Også i høst var årets gullkonfirmanter samlet til hyggelige gjensyn i bygdas fire kirker. Her presenteres jubilentene.

(Alle bildene er ved Bjørn Rolid)



Nannestad kirke:

Fra venstre sogneprest John Geir Johnson, Thor Engelsrud, Dagfinn Nordlid, Ola Engh, Jens Aamold, Tove Asper Riland, Synnøve Limseth, Ottar Wærhaug, Arvid Ødemark og Fritjof Sandvold.



Stensgård kirke:

I første rekke Paula Mikalsen og Ruth Mikkelsen. Bak Håkon Burås, Egil Holtet, Thor Nordby og sogneprest John Geir Johnson.



Holter kirke:

I første rekke fra venstre Asta Hafstad, Inger Schei, Valborg Bahus, Mary Østli og Solveig Hushagen. I andre rekke Gunnar Gressaker, Odvar Edseth, Leif Kristiansen, res kap Jostein Jørgensen, Rolf Halvorsen, Martin Solheim og Tore Støverud.



Bjerke kirke:

Første rekke fra venstre Arna-Karina Moltzau, Inger Johanne Johansen, Anne-Marie Breen, Margit Langerud. I andre rekke Marit Oppengård, Aase Orderud, Gerd Eriksen, Gunvor Nordli, Reidun Ruud, Astrid Granum, res kap Jostein Jørgensen. Bakerst Gunnar Langerud, Arvid Olsen, Harry Åsheim, Hilda Karoline Edseth, Bjarne Løvås, Thor Berntsen og Trygve Aas.

Minnefond

Omsorgs- og oppvekstutvalget har vedtatt at avkastningen fra Øyvind Ramstads minnefond for i år skal disponeres til velferdstiltak for de ansatte ved Sykehjemmet. Det disponible beløpet er på 5 393 kroner.

ROB

Fellesråd

Som kommunens representant til det kirkelige fellesrådet har kommunestyret valgt Torgeir Tvedt (KrF), med Arne Fjellheim (A) som vararepresentant. Valget gjelder for perioden frem til 31.12.97. Det kirkelige fellesrådet består ellers av to medlemmer fra hvert menighetsråd i bygda og en prest oppnevnt av biskopen.

ROB

Påbudt «ku-ferie»!

- Fra og med 1997 skal alle kuer, kviger og kastrater som er over seks måneder og står på bås ha mulighet for fri bevegelse og mosjon i minst åtte uker i løpet av sommerhalvåret, sier distriktsveterinær Sverre Støverud til landbrukskontorets informasjonsavis «Leirblekkja»

Der det ikke er mulig å få dyrene ut på beite kan det i stedet nyttes luftegård. Men denne skal være godkjent av distriktsveterinæren før den tas i bruk, og løsningen betraktes som et dårligere alternativ.

Fri beiting gir dårligere forutnyttelse, men den har gunstig innflytelse på storfehelsen. Støverud nevner her at fri beiting reduserer frekvensen av ketose, beinlidelser

og spenetråkk betydelig. Dette siste vil samtidig redusere problemene med mastitt og høyt celledtall. Større undersøkelser har vist at det i sum gir gunstigere økonomisk resultat å ha dyrene på beite enn å la de stå inne på bås året rundt.

-Påbudet om mosjon for storfe er gitt i forskriftene for hold av storfe og svin og med hjemmel i dyrevernsloven. Dersom en til nå ikke har hatt dyrene ute, krever overgangen til fri beiting noe omlegging av driften. Det kan kanskje være fornuftig å la være å pløye opp en gammel voll, eller det kan være nødvendig å så noe grøntforvekster for å få nok beite, sier distriktsveterinær Sverre Støverud til «Leirblekkja».

ROB

Mot ensomhet og angstfølelse

For de som måtte ha psykiske problemer, følelse av ensomhet, angst eller en tom tilværelse kan «Aktiviteten» i annekshuset til Alderspensionatet være et sted der problemene kan omskapes til muligheter.

Dette var gjennomgangstemaet da dette senteret ble åpnet, et senter som skal være et tilbud til mennesker med psykiske lidelser.

MØTESTED

- Her er det den enkelte som former sitt eget tilbud og hva tiden skal brukes til. Det vi kan tilby er et hyggelig møtested. Om det er ønskelig kan de som benytter seg av «Aktiviteten» snekre, male, forme, sy, strikke, stelle blomster eller bake, sier helseetatens psykiatriske sykepleier Irene S. Melby.

Her kan det treffes mennesker med lignende problemer. Dette betyr noen å snakke med, og nye venner kan vinnes. Kaffe og enkel mat kan bli servert, og til og med middag kan inntas for en rimelig penge.

TO GANGER UKENTLIG

I «Aktiviteten» disponeres et trivelig oppholdsrom og rom for utførelse av håndverkk av forskjellig slag. Senteret er åpent fire timer daglig på tirsdager og torsdager. En gang månedlig inviteres til åpent hus, slik at det gis mulighet for å få et innblikk i virksomheten.

- «Aktiviteten» er beregnet for deltakere i alderen fra 18 år og oppover. Vi håper at de som har behov for å komme sammen på denne måten kontakter helseetaten, sier aktivitetsleder Elin Asakskogen.

- Dette er det første tilbudet i sitt slag til mennesker med psykiske lidelser her i byg-



Roar Brustad og Ole Jørgen Jansen i full sving med sine gjøremål i «Aktiviteten». Her med psykiatriske sykepleier Irene S. Melby og aktivitetsleder Elin Asakskogen som bivånere.

da. Vi er idag både stolte og glade for at vi på denne måten får bruke noe av de øremerkede midler til dette tiltaket. Det er samtidig et håp at vi også i fremtiden får midler til fortsatt drift, sa psykiatriske sykepleier Irene S. Melby.

POSITIVT PROSJEKT

Det vanket mange lovord, blomster og gaver under åpningen av «Aktiviteten». Først ute med gaver var Alderspensionatet

og aktivitetsleder Elin Asakskogen, så fulgte blomster til de som hadde stått på for å skape dette senteret. Ordfører Hans Fredrik Bang hilste fra kommunen, gav ros til de som hadde fått dette prosjektet vel i havn, og erklærte senteret for åpnet.

Helsesjef Ørn Terje Foss ønsket både brukere og ansatte lykke til med prosjektet, og Conny Dal fra Nannestad sanitetsforening gratulerte og overrakte gavesjekk.

ROB

Julen - en lysets fest

Bygdespeilet har snakket med Hans Østeng i Holter, og bedt han fortelle litt om de gamle juletradisjonene.

Midtvinters, når det er som kaldest og mørkest, snur sola. Våre forfedre feiret vintersolverv og at det skulle gå mot lysere tider. Alle så fram til at sola skulle snu og feiret solsnu med en lysfest for å markere at nå går det den riktige veien og at det igjen var håp. Vi vet at de forberedte festen i god tid med slaktning og ølbrygging. Når de slaktet tok de vare på og benyttet absolutt alt på et dyr. De

Prioriterte fisketiltak

Innlandsfiskeremnda har prioritert søknadene for fisketiltak. Her gis førsteprioritet til Romerikssåsens fiskeadministrasjon for feltforsøk med klekkaskasser for ørret. Samme organisasjon er også gitt andreprioritet for diverse kultiveringstiltak. Tredjeprioritet er gitt til Hurdalsjøens utmarkslag for merking og oppføring av settefisk. De øvrige søknadene om å bli prioritert ble ikke behandlet nå på grunn av den pågående rettstvist om rettighetene i Hurdalsjøen.

Samtidig har innlandsfiskeremnda fordelt 50 000 kroner som kalkingsmidler. Her får hver av de tre jeger- og fiskerforeningene i Bjerke, Nannestad og Holter 16 666 kroner. Midlene til Holter og Nannestadss jeger- og fiskerforeninger utbetales direkte til Romerikssåsens fiskeadministrasjon. **ROB**

kokte, saltet og røkte kjøtt og fleisk. Tarmene ble vasket og rensket og stappet med kjøtt og fleisk, saltet og tørket. Fett og talg ble godt tatt vare på, da det blant annet var datidens "rett i koppen". En bit med fett, litt urter og så kokende vann var en næringsrik drikk. Av talget laget det lys. En lang og mørk vinter og en lysfest uten lys var utenkelig. Når vintersolverv nærmet seg ble korn malt til baking av brød og kaker. Disse hadde runde former eller var laget som sirkler, som var symboler for sola. I hallen ble det feiet, banket og ristet. Halmen i sengene ble byttet ut, og det sies at dyreblood ble skvettet rundt for at jordgulvet skulle bli riktig fint. Sola og årstidene, det at det skiftet og at det var håp sjøl midtvinters, ble også markert ved at de tok inn en eier i hallen. Dette eviggrønne treet symboliserte at våren skulle komme og at det igjen skulle vokse og gro. Treet kunne pyntes med runde symboler for sola av halm, bakst eller epler. Dagens juletre har vi fått fra Tyskland en gang på 1600 tallet. Solsnu, lysfest eller vintersolverv, ble feiret med mye god mat og mye godt drikke og med mange brennende lys. For at det ikke skulle skje noe galt med husdyra eller gården resten av året ble det satt ut mat i fjøset til tunkallen eller fjøsnissen. Offergaven var som regel i grøtform. Man feiret, åt og drakk, gikk på besøk til naboer og venner. Selvlagde gaver og overskudd av mat ble gitt i gaver, alt i glede over at sola hadde snudd og at man gikk lysere tider i møte. **VL**

Lønnsomme leiebiler

Nannestad Fremskrittsparti har tidligere stilt spørsmål til ordfører Hans Fredrik Bang om lønnsomheten ved helseetatens innleie av 10 tjenestebiler fra et bilfirma. I en redegjørelse om saken, tatt til etterretning av omsorgs- og oppvekstutvalget, sier helsesjef Ørn Terje Foss at etaten anser det som dokumentert at ordningen i oppstartperioden har gitt en økonomisk gevinst. I tillegg fremholdes at dette også gir både arbeidsmessige og organisatoriske fordeler. Det foreslås derfor at ordningen med leiebiler til etaten gjøres fast.

- Dermed kan helseetaten tilby de ansatte i hjemmesykepleien, og som ble ansatt under betingelse at de stilte egen bil til disposisjon, reviderte ansettelsesvilkår. Nye vilkår vil da føre til at de som ansattes ikke er bundet til å bruke egen bil i tjenesten, sier helsesjef Ørn Terje Foss.

ROB

Høstens store festdag for barna



Det var rene 17. mai-stemningen da karnevalstoget marsjerte gjennom Nannestad sentrum.

Barnas Dag ble feiret på tradisjonell vis, med karnevalstog, musikk, underholdning og aktiviteter av diverse slag. Det hele startet med barnas karnevalstog fra Sykehjemmet til Eker skole med Eker/Preståsen skolekorps i spissen. De fleste av de unge stilte her i fantasifulle og fine kostymer, og humøret var på topp i det fine høstværet.

Ved skolen var det loppemarked, kjøring med hest og vogn, kaninutstilling, fiskedam, trehjulssykling, epleposekasting, pilkasting,

tegnekonkurranse og mange andre aktiviteter. Innendørs var det tegnefilm, og i «Den Sorte Gryte» ble det servert snadder og drikke. Midtbygda trekkspillklubb var med på å friske opp feststemningen, og ellers var det lotterier av diverse slag. Også det lokale brannvesenet og politiet var på plass, både med mannskap og utrykningskjøretøy.

Dette var 26. gang at Nannestad husmormogler arrangerte sin Barnas Dag.

ROB

Åpningstider

Fritidsklubbene:

Eker ungdomsklubb	Tirsdager	kl 1800-2200
Lyngås juniorklubb	Torsdager	< 1700-2030

Badet i Ungdomsskolen:

Familie	Mandager	Kl 1700-2100
Kvinner	Torsdager	< 1700-2100
Familie	Fredager	< 1700-1830
Menn	Fredager	< 1830-2100

Biblioteket:

Mandager	Kl 1200-1930
Tirsdager	Stengt
Onsdager	Kl 0900-1400
Torsdager	< 1400-1930
Fredager	< 0900-1400

Kiwi også i Maura

Før jul åpnes en Kiwi dagligvarebutikk i Maura sentrum. Denne får sine lokaler i Sentrumsgården, der tidligere Hoen Dagligvare holdt til. I tillegg til disse butikkarealene på 360 kvm oppføres nå et tilbygg på 270 kvm. Med et totalareale på hele 630 kvm blir Kiwi Maura en av distriktets større dagligvareforretninger.

Hele butikkarealet blir å finne i en etasje. I nybygget blir det også en underetasje på 270 kvm. Denne vil samtidig med forretningsåpningen stå klar for utleie. Det nye bygget er slik formet at det senere eventuelt kan påbygges en annenetasje.

Det er Johs Granås Eiendom A/S som står om eier av denne delen av Mauras sentrumsgård, og det er entreprenør Johs Granås A/S som står for utbyggingen.

ROB

Møte med Jerry



I forbindelse med at Stenseth Kiosk & Gatekjøkken i Maura markerte at de har blitt Mix-kiosk, fikk de minste selveste Jerry. Tom var bortreist, og Jerry fikk derfor en roligere dag enn det vi kjenner fra de populære tegnefilmene. Her er det søstrene Brennsæter fra Holkebylia som får møte den artige figuren. Fra venstre Anette, Birgitte og Charlotte. Inne i Jerryfiguren har Unn Jeanette Asakskogen det varmt og godt. MH

Nei til vannscooter

Kommunestyret har vedtatt at all bruk av vannscooter og lignende fartøy er forbudt innen kommunens grenser. Samtidig er det vedtatt at det ikke er adgang til å gi dispensasjon fra dette vedtaket.

ROB

Brukthandel i Holter



«Skatkammeret Brukthandel» har inntatt både første og annen etasje i lagerbygget til den tidligere almenningssaga i Holter. Det er Anita Dyran som er innehaver av forretningen. Utvalget av varer og gjenstander er stort, fra møbler til hvitevarer, elektriske artikler, kjøkkenredskaper, bilder, bøker, musikk, klær, lamper, gardiner, pyntegjenstander og mye annet som hører en brukthandel til. Her presenterer Anita Dyran et lite utvalg av de artikler hun har å by på.

ROB

- Frigjør sentrumsarealer til boligbygging!

I forhold til planleggingen forøvrig har næringsjef Dagfin Simonsen kastet litt av en brannfakkellinn i debatten om den fremtidige utformingen av Nannestad sentrum. Simonsen mener blant annet at det er viktig å frigjøre mer arealer i sentrum til boligformål. Han mener dette er en forutsetning for ikke å tape i konkurransen med nabokommunene. Den såkalte «Hotelltomta» nevnes her til skrekk og advarsel. - Vi må ta ansvar for egen utvikling, ellers kommer andre og tar mulighetene fra oss, sier Simonsen.

- Ikke vent og se - gjør tingene nå, er nok et budskap fra næringsjefen, som tiltråtte sin stilling i kommunen i august i år. Han kom da fra eget konsulentfirma, og har tidligere blant annet vært områdesjef i Norske Meierier. Siden ansettelsen har han satt seg inn i kommunens drift og bygdas næringsliv, kommunisert med bygdefolket og føler seg allerede varm i trøya for å stå til tjeneste som kommunens mann i næringslivets tjeneste.

TRADISJONSBUNDET

- Nannestads næringsliv er idag ganske beskjedent når en ser bort fra primærnæringsringene. Det er en stor handelslekkasje, og det er en utfordring å få stoppet denne. Målet er å kunne gi bedre tilbud til såvel nåværende innbyggere som fremtidige, sier Simonsen.

- Er næringslivet bundet av tradisjoner?
- Det kan nok sies, men dette gir også noe av særpreget som bør beholdes. Vi må likevel ikke bli stående på stedet hvil. Det er mange muligheter om vi ønsker det. Det gjelder å kunne tenke nytt, både politisk og fra næringslivets side. Fremfor alt må det ikke ventes og se!

MER INDUSTRI FØR

- Det er et faktum at Nannestad for 50 år

siden hadde en større industri enn idag. Dette ved møller, sagbruk, teglverk, torvstrøfabrikker, smier, meierier, bare for å nevne noe?

- Kanskje var den større gjennom svært lange tider. Men likevel, mulighetene idag er der, om bare initiativet er tilstede. Storindustri er neppe ønsket, men jeg har stor tro på nisjer i produksjonen, eksempelvis innen økologisk jordbruksproduksjon.

- Må bygdefolket rette blikket fremover?
- Ideer må i alle fall ikke brenne inne hos den enkelte! Det trengs en holdningsendring, og det må ses positivt på at ting kan lykkes.

FORDELER

- Vi kommer ikke utenom Gardermoen. Hva er mulighetene?

- Det er viktig ikke å overdramatisere flyplassvirkningene og ha alt for store forhåpninger til dette. Men en må være klar over at etablering innenfor gjerdet blir svært så dyrt, og mulighetene bør dermed utnyttes i naboskapet. Nøkkelord for å oppnå positive resultater er profesjonalitet og samarbeid.

- Hvilke fordeler kan Nannestad by på?
- Bygda ligger strategisk vel til i regionen. Vi kan by på uberørt natur, vakkert landskap og ypperlige boforhold. Men hele utviklingen må foregå i kontrollerte former. Den relativt korte avstanden til hovedstaden gir muligheter, spesielt når kommunikasjonene bedres. Samtidig er det viktig at særpreget og kvaliteter opprettholdes.

- Nannestad har ligget i en kommunikasjonsmessig skygge?

- Når Rv 35 og RV120 er utbygd vil nok dette endre seg. Her er det av stor betydning at kreftene samles for at vi ikke bare skal bli et gedigent veikryss. Tverrforbindelsene i bygda må utbygges, ellers blir bygda delt i tre deler.

BOLIGTILBUD

- Ønsker vi en kontrollert vekst, må det

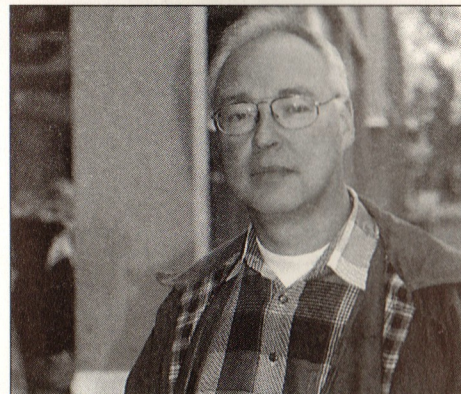

- Ikke vent og se. Gjør tingene nå, er budskapet fra næringsjef Dagfin Simonsen.

også tenkes noe annerledes enn før. Sentrumsdannelse må utvikles sammen med dette å skape gode boforhold. Å føle nærhet til serviceinstitusjoner og muligheter er viktig for såvel innbyggerne som næringslivet.

- Markedsføring er vel et viktig stikkord?
- Ja, og vi må forstå de vi henvender oss til og stille spørsmålet om hva de foretrekker. Dialog er viktig, og vi må lære å kommunisere mot enkeltmennesket og familien.

- Kan det forventes økte kommunale inntekter fra næringslivet?

- Dette først og fremst i det næringslivet som skal betjene bygdas folk. Dessuten ligger det store utfordringer i turistvirksomhet.

«SMØREKANNE»

- Hva er så næringsjefens plass i dette bildet?

- Jeg skal være bindeleddet mellom brukerne av kommunen og bygdas politisk og administrative system. Ideskaper og forretningsutvikling er viktige begreper, i det hele tatt skal jeg opptre som en «Smørekanne» for næringsutviklingen.

- Hva med den politiske viljen til å skape noe?

- Jeg har møtt både forståelse og vilje, noe som tyder bra for fremtiden. Også i bygdefolket ellers tror jeg det er mye sunt og godt, kombinert med vilje til forandring.

«SOVEKOMMUNE»?

- Kan Nannestad ende opp som en «sovekommune»?

- Nå er vel egentlig også dette en næring. Spørsmålet er hva vi ønsker. Det er et mål at bygda skal være et godt sted å bo i, uten at innbyggerne skal være «sovende»!

- Hva slags næringer er ønsket?

- Vi ønsker ikke Coca Cola til Nannestad! Det som passer best er småindustri, håndverk, primærnæringsene, turisme og gode boforhold. Næringsarealene må være fleksible, ikke forhåndsbestemt i detalj hva som skal være der og der. Vest for Gardermoen skulle det ligge vel til rette for etableringer.

- Kan et utvidet næringsliv ødelegge det Nannestad som hittil har fungert trygt og bra?

- Det kan selvfølgelig skje. Derfor er det viktig at utviklingen kan skje på en kontrollert måte. Enhver slik utvikling må skje på en naturlig måte. Men sentrumsdannelsene må stå klart frem, sier næringsjef Dagfin Simonsen.

ROB

Morud skole over i historien



Morud skole hadde gjort sitt i lærdommens tjeneste i mange år. Men etter at Maura skole ble bygd har den ærverdige gamle skole forfalt, faktisk så mye at bygningen har vært en skjemmende plett i det lokale miljøet. En kraftig gravemaskin gikk i sommer løs på de solide tømmerveggene, og skolebygget ble omdannet til en skrothaug. Sikkert et vemodig syn for de som har levd lenge nok til å ha vært elev hos de gamle skolemestere på stedet.

ROB

Sjeldent tre til Preståsen skole



Elevene Cecilie, Isabel, Camilla, Mai-Christine og Silje, rektor Helge Enger og Nordenrepresentantene Steinar Dal, Egil Villumstad, Kåre Homble og Marit Berntsen planter gavetreet utenfor Preståsen skole.

Et tempeltre ble på FN-dagen plantet ved Preståsen skole. Planten var en gave fra Nannestads danske vennskapskommune Aalestrup, og det var nannestadavdelingen av Foreningen Norden som overrakte treet.

Alle skolens elever og lærere, samt representanter fra den lokale Nordenforeningen,

var samlet i skolens gymnastikksal, der såvel FN-dagen som Foreningen Norden og tempeltreet ble viet behørig oppmerksomhet. Det var leder av nannestadavdelingen av Foreningen Norden, Marit Berntsen, som overrakte gavetreet til skolen. Videre fortalte Kåre Homble om tempeltreet, dets utbredelse i verden og de betydelige dimensjoner det kan oppnå. **ROB**

Mot en gjennomsnitts kornhøst?

Bygdespeilet har oppsøkt kornmottak og kornprodusenter i bygda for å få svar på hvorledes årets kornhøst ble.

Ved Vollaugdalen mølle sier daglig leder Per Stareng at det inntil midt i oktober var levert 4 000 tonn korn ved anlegget i Nordåsvæien i Maura. Han sier videre at noen endelige tall for kornhøsten ikke kan foreligge før 31. mai neste år. Dette skyldes at et kornår regnes fra 1. juni det ene året til utgangen av mai påfølgende år. Det betyr at bonden har frist på seg til neste vår med å levere kornet sitt, og først da vil nøyaktige tall foreligge. Han regner imidlertid med at til jul vil innveid kronmengde ved Vollaugdalen mølle ha passert 6 000 tonn. Det er knappe 1 000 tonn mindre enn mengden som ble innveid i 1991, som i kornkretser regnes som et toppår. I årene 1992 til 1995 har mølla årlig mottatt 4 000 - 5 000 tonn. Stareng mener at 1996 blir et godt kornår, men ikke noe kornår.

I Hombledalen er bygdas andre kornmottak. Daglig leder Paul Ronny Jensen beretter at inntil midt i oktober har 5 800 tonn blitt levert på hans vekt. I 1991 ble det her mottatt 12 000 tonn korn. Han er litt mer tilbakeholden enn sin kollega i Maura når han karakteriserer årets kornhøst som nærmere gjennomsnittlig enn god.

Samtaler med kornbønder gir heller ikke grunnlag for entydig karakteristikk av årets kornhøst. Noen er svært godt fornøyd, mens andre beskriver høsten som middels. Dette har sammenheng med variasjoner i jordsmonn og dermed vekstforholdene under sommerens værforhold. Pluss en rekke andre forhold som alle i sum vil være bestemmende for produsert kornmengde per areal, ifølge sakkynndige på området.

Kanskje kan Bygdespeilet svare mer presist på spørsmålet om årets kornhøst til kommende vår?

PST

Høstfest i 4H



Dag Thorer Bjerke hadde som sin siste arbeidsoppgave i Fjellrosa 4H valgt emnet vedlikehold av traktor, mens Nina Bang valgte slektsgransking.

Det var hele 30 arbeidsoppgaver som ble utstilt på Fjellrosa 4Hs høstfest i Preståsen skole. Oppgaver som dekket emner fra vedlikehold av traktor til sportsfiske, skogplanting, slektsgransking, baking og mye annet.

Alle Fjellrosa 4Hs medlemmer har gjennomført sine oppgaver. Det gikk også klart frem i de utstilte arbeidene at her lå det både interesse og flittighet fra deltakernes side. Av de 30 utstillerne var det seks aspiranter, 10 seniorer og 14 juniorer.

Dag Thorer Bjerke og Nina Helene Bang har vært med i Fjellrosa 4H i ni år, og begge går nå på grunn av 18-årsgrensen ut av klubben. De er begge tildelt 4H-plaketten, som er organisasjonens høyeste utmerkelse. **ROB**

«Galleri Dagros»



I det tidligere fjøset på Løkji Gård er det åpnet et billedgalleri. Som seg hør og bør i slike lokaler har galleriet fått navnet Dagros! Det var Anne-Lise Østby fra Holter og Lillian Aamodt fra Ski som hadde æren av å være de første utstillere i dette galleriet. Her presenterer utstillerne et utvalg av sine bilder.

ROB