



BYGDESPILLET

Kommunal informasjonsavis for Nannestad

NUMMER 4

25. ÅRGANG

NOVEMBER 1998

Utgiver: Nannestad kommune

Bo- og servicesenteret i bruk



Beboerne har nå flyttet inn i det praktfulle bo- og servicesenteret i tilknytning til Sykehjemmet. På grunn av at innvielsen av senteret faller sammen med dette Bygdespeilets trykktid, vil

nærmere om bygget komme i neste nummer. Her ses imidlertid det ferdige bo- og servicesenteret slik det tar seg ut i sin hovedfasade.

ROB

Biblioteket i tidsmessige lokaler



- En drøm har gått i oppfyllelse, sa biblioteksjef Aslaug Westbye under åpningen av det nye biblioteket i Gra-

nåsgården. Og fint har det blitt, så nå er det bare å benytte de tilbud som her blir gitt.
Se side 9

Nytilsatt kulturkonsulent

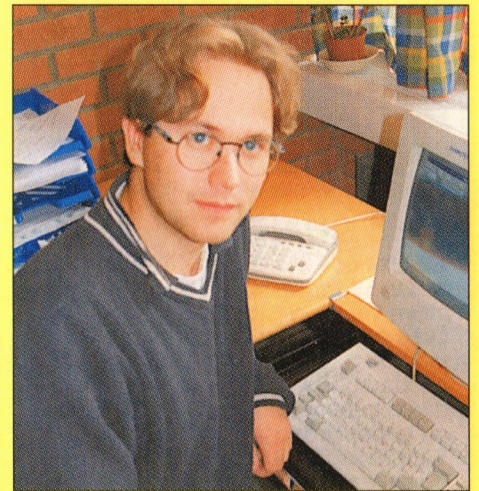

Kulturkonsulent Vegar Snøfugl.

Vegar Snøfugl er tilsatt som kulturkonsulent i kommunen, der han arbeider innen fagområdene musikk, generell kulturformidling og idrett. Han har studert ved Trondheim musikkonservatorium og ved Barratt Dues institutt. Siden var han en tid fylkesmusiker i en strykekvartett i Troms, og han medvirker i Trondheim kammermusikkfestival. På idrettsiden har han vært aktiv som langrennsløper. ROB

Forsinket medalje



Kolbjørn Homble mottar sin krigsdeltakermedalje av oberst Jan W. Borgersen.

Mer enn et halvt århundre etter krigens avslutning ble 16 krigsveteraner tildelt sine deltakermedaljer på Sessvold i oktober 1998. Blandt de 16 var Kolbjørn Homble fra Nannestad. Det var oberst Jan W. Borgersen ved Akershus regiments jegerkorps som sto for overrekkelsene. Han beklaget at medaljene ikke tidligere var tildelt disse veteranene. Homble var aktiv i motstandsbevegelsen under krigen. ROB

«BYGDESPEILET»

Kommunal informasjonsavis for Nannestad
Utkommer 4 ganger årlig – opplag: 3 300.

Ansvarlig redaksjonsutvalg:

Magnar Haraldsen, Per Inge Steien,
Marita Andersen,
Svein Erik Kopperud,
Rigmor Lerengen

Faglig leder: Reidar Otto Brovold.

Redaksjonen avsluttet
10. nov. 1998

Sats og trykk: AS Eidsvold Blad.

Flyene er der, men ikke vegene!

Så er da flyene på plass på den nye hovedflyplassen. Til glede for de som har ønsket seg dette prosjektet på Gardermoen, til sorg for alle som har vært imot at plassen skulle ligge der, spesielt de som blir sterkt berørt av støy fra flytrafikken. Men avgjørelsen ble tatt, og for alle er det bare å konstatere at flyplassen nå er der. Det går ingen vei tilbake, og det gjelder å forsøke å se det positive plassen bringer med seg. Åpningsdagen 8. oktober ble da også markert som en historisk dag for såvel vår bygd som Romerike og landet forøvrig.

Som hovedflyplass må derfor Gardermoen ønskes velkommen, enten en har vært enig i at flyplassen skulle ligge der eller ikke. Men ser en derimot på hvilke lovnader som ble gitt i tilknytning til flyplassbyggingen, er det grunn til både ettertanke, etterlysning av ansvar, forundring og bitterhet. Det tenkes da spesielt på hovedvegsystemene Riksveg 120 gjennom Nannestad og på den nye Riksveg 35 fra Hadeland til Gardermoen. Begge var forutsatt ferdigbygd innen flyplassens åpning.

Men resultatet idag er at Riksveg 120 fortsatt er den gamle fra Gardermoen, gjennom svingete og bakkete landskap til Fagerli i Holter. En veg som langt fra er god nok til å dekke den vanlige trafikken, for ikke å snakke om hva som vil skje her om motorvegen mellom Skedsmo og Gardermoen av en eller annen grunn blir satt ut av spill. Da gjelder det lite med ei ferdigbygd bru over Austaddalen, dette tragiske minnesmerket over hvorledes Nannestad blir prioritert når det gjelder vegutbygging. Den planlagte Riksveg 35 gjennom bygda er fortsatt noen streker på blankt papir, og slik tyder det på at den vil fremstå i flere år fremover. Etterhvert som trafikken nå øker fra Hadeland og andre vestlige områder til og fra Gardermoen kan dette bety uforutsiktelige forhold på de eksisterende vegene på samme strekning. Det kan se ut til at Nannestad mer eller mindre er blitt taper i konkurransen om nødvendig vegutbygging. Dette er ikke mindre enn ille, spesielt på bakgrunn av tidligere forutsetninger og lovnader.

ROB

Fra grendeskole til grendehus i Moreppen



- Vi skal få et funksjonelt og godt grendehus i Moreppen, sier grendelagsformann Thor Engelsrud og byggeansvarlig Arnfinn Bernsen.

Oslo Lufthavn har vedtatt at en million kroner skal stilles til disposisjon for at Moreppen skal kunne få sitt eget grendehus. Dette betyr at den gamle «Børkjeskolen» og senere bedehuset igjen kommer til ny heder og verdighet som samlingshus.

Moreppen, som inkluderer Kneppfeltet, har 175 husstander. Kretsen har imidlertid hittil ikke hatt et sted der lokalbefolkningen kan møtes. At mulighetene nå blir tilstede for å få et eget sted å være, blir hilst med glede.

OPPRINNELIG GRENDESKOLE

Det er Moreppen bedehus som er utblinnet til å bli det nye grendehuset.. Opprinnelig var dette en grendeskole for kretsen, bygd i 1860. Da grendeskolen ble nedlagt, fikk skolen status som bedehus. I de senere årene har det vært Nannestad hundeklubb som har hatt sitt hovedkvarter der.

- Moreppen grendehus skal bli et allbrukshus for hele kretsen. Stedet har vært eid av Nannestad indremisjon, som nå har sagt seg villig til salg. Kjøpesummen er oppgitt til 100 000 kroner, inkludert hus og to mål grunn. Vann er innlagt og kloakk kommer, sier leder av Moreppen grendelag, Thor Engelsrud.

SKAL BYGGES PÅ

- Grendehuset ligger nær Riksveg 174, og derfor skal huset flyttes omlag 10 meter østover. I tillegg har vi planer om et påbygg på 80 kvm. Fullt ferdig skal huset inneholde møtesal, kjøkken, hall, garderøber, sanitæranlegg, lager og et mindre møterom.

- Dermed går en drøm i oppfyllelse?

- Vi har arbeidet med dette prosjektet i hele år, både hva angår kjøp av eiendommen og forhandlinger med Oslo Lufthavn. Med tilsagn om dette tilskuddet fra OSL

skal saken gå i orden, og vi gleder oss på kretsens vegne.

BEHOLDER FORMEN

- Dette blir det eneste forsamlingsstedet i Moreppen. Vi setter derfor stor pris på at OSL tilgodeser de hardt belastede moreppingene med dette, sier Engelsrud.

- Vi er svært opptatt av at «Bedehuset» fortsatt skal kunne beholde sin form slik alle kjenner dette huset. Dessuten skal dette bli et funksjonelt hus som tilfredsstillende kravene til et møte- og samlingshus, sier Arnfinn Bernsen, som er grendelagets byggeansvarlige for huset.

På grunn av nær kommende vinter, er det sannsynlig at byggearbeidene ikke blir igangsatt før til våren. Men da lover grendelagets folk at det skal bli storinnsats, og planene tilsier at Moreppen grendehus skal kunne stå ferdig høsten 1999.

ROB

Håp om videregående skole

Fylket har tidligere vedtatt at det skal bygges videregående skole i Nannestad i 2001. Det vakte derfor betydelig oppsikt at fylkets administrasjon ikke hadde ført opp penger til slik bygging i sin langtidsplan. Nå har imidlertid fylkesutvalget gått inn for å bevilge 50 millioner kroner som en start for videregående skole her i bygda. Dermed ser det ut til at prosjektet likevel kan bli gjennomført etter de planer som tidligere er vedtatt.

ROB

176 boliger i Nannestad flystøyisoleres

I alt er det 176 boliger i støysone IV, III og II som er aktuelle for støyisolerings tiltak på grunn av flyplassen innen Nannestad kommune. Av disse har 58 boligeiere mottatt kjøpstilbud fra Oslo Lufthavn.

De som har inngått støyisoleringskontrakter med OSL etter juli 1998 er informert om at tiltakene sannsynlig ikke kunne bli gjennomført før flyplassåpningen. Det var i høst tre entreprenører med 30 - 35 arbeidere som utførte støyisolerings tiltakene. OSL regner med at tiltakene vil fortsette frem til mars neste år.

KJØPSTILBUD

Etter reguleringsplanen for Oslo Lufthavn er det gitt kjøpstilbud på i alt 108 boliger på Tronstuløkkka, Sør-Gardermoen og Kneppfeltet. Det er imidlertid en frivillig sak om eierne ønsker å benytte seg av tilbudene fra OSL. Dersom tilbudet avslås, vil det bli vurdert med støyisolerings tiltak. Boligeierne kan vente i inntil ett år etter flyplassåpningen om de er villige til å selge.

For Nannestads vedkommende fordeler kjøpstilbudene seg med fire boliger på Sør-Gardermoen, fire boliger sør for Kneppfeltet og 50 boliger på Kneppfeltet.

STØYISOLERING

OSL er pålagt å støyisolere boliger i de mest utsatte områdene. Boligeiere som mottar kjøpstilbud fra OSL vil ikke bli invitert til kontraktsmøter vedrørende støyisolering før boligeier har avslått kjøpstilbudet. Totalt er det i Nannestad, Eidsvoll og Ullensaker 283 boliger som er aktuelle for tiltak. Av disse mottar 108 eiere kjøpstilbud fra OSL.

Boliger i støysone IV, III og II i Nannestad som er registrert for støyisolering fordeler seg med 14 i Nordmorkorset, 85 i Moreppen, 50 på Kneppfeltet, syv sør for Kneppe, fem på Sør-Gardermoen og 15 i Holter.

KOMMUNEHJELP

For Nannestad kommunes vedkommende kan hjelp ytes til de som blir berørt, både

fra den kommunale tiltakskonsulenten og fra kommunens servicekontor. Det er også en kontaktperson i kommunens byggesaksavdeling som kan kontaktes vedrørende bygningstekniske forhold. Ekstern kommunal hjelp kan formidles ved juridisk bistand til boligeiere og bygningsteknisk bistand ved særlige behov.

Det er viktig at boligeiere som opplever problemer i sin kontakt med OSL eller entreprenør melder tilbake til grendelaget og kommunen. Bare med kunnskap om problemene kan ting gjøres for å finne gode løsninger. Grendelag og kommunen har her med jevne mellomrom muligheter for å ta saken opp med OSL for å finne gode løsninger.

- Det registreres med beklagelse at mange boliger ikke ble ferdig støyisolert til flyplassåpningen. Men tiltakene vil bli gjennomført i løpet av få måneder. Det viktigste i forbindelse med gjennomføringen er at de bygningsmessige arbeidene blir utført på en tilfredsstillende måte, sier kommunenes utviklingssjef Tor Inge Guttelvik. **ROB**

Fra isoleringsarbeidene ved ett av de husene som blir beskyttet mot flystøy i Moreppen.



VELKOMMEN TIL

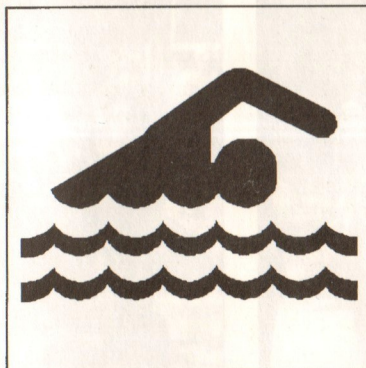

Nannestad folkebad

Åpningstider:

Mandag: 17.00 - 21.00

Torsdag: 17.00 - 21.00

Familier med barn:	Begge dager	kl. 17.00-19.00
Voksne:	Begge dager	kl. 19.00-21.00
Badstue for menn:	Mandag	kl. 19.00-21.00
Badstue for kvinner:	Torsdag	kl. 19.00-21.00

Priser:
barn kr 20
voksen kr 30

Renseanlegg til salgs

Renseanleggene i Maura og Holter vil sannsynlig kunne bli salgsobjekter som et resultat av den pågående kloakksaneringen.

Bygdespeilet regner med at Plan- og utviklingsutvalget i nær framtid vil få til behandling et forslag om salg av de to nevnte renseanleggene. Det arbeides med planer om salg av den maskinelle del av anleggene blant annet gjennom samarbeid med ANØ (Avløpsambandet Nordre Øyeren) hvor en håper å finne interesserte kjøpere blant de øvrige medlemskommunene. Så snart utrustningen er fjernet, vil bygninger og grunn kunne utbys til salg på det åpne marked. Inntekter av salgene bør i neste omgang kunne benyttes til å redusere lånebehovet for de pågående saneringsarbeidene innen avløpssektoren. Renseanlegget i Bahus antas å bli et tilskudd til bygningsmassen som allerede eksisterer der. **PST**

Populært dronningbesøk på Skogtun

Det var stor stas da Dronning Sonja i sommer avla Skogtun ungdomssenter sitt besøk. Bakgrunnen for dette var at dronningen hadde sagt ja takk til en invitasjon fra organisasjonen Håpets Stjerne om å besøke de 30 kreftrammede barna fra Tsjernobyl som hadde sitt ferieopphold på stedet.

Dronningen ble ønsket velkommen av ordfører Hans Fredrik Bang, fylkesmann Kåre Willoch og daglig leder av Håpets Stjerne, Fred Thornæs. Lensmann og kommunale etatsjefer var også tilstede, og Steinsgårdkroken bidro på sin måte til å skape festivitets over anledningen. Kanskje var dette den mest spennende dagen for syvårige Guro Hemseth, som overrakte dronningen en blomsterbukett. Også mange ellers var møtt fram for å overvære dette besøket, som i alle deler ble vellykket. Vi bringer disse bildene fra begivenheten.

ROB



Dronning Sonja blir mottatt av Fred Thornæs i Håpets Stjerne, fylkesmann Kåre Willoch og ordfører Hans Fredrik Bang.



Syvårige Guro Hemseth overrekker blomster til Dronning Sonja.



Dronning Sonja omgitt av leder for Håpets Stjerne, fylkesmann, ordfører, lensmann, kommunale etatsjefer og publikum under besøket på Skogtun.

Bedre parkeringsmuligheter ved Eker

Ved Eker er nå parkeringsmulighetene for både kommunens administrasjon og publikum blitt bedre. Et område på 400 kvadratmeter er opparbeidet og asfaltert i nær tilknytning til tidligere parkeringsplass. Entreprenører har vært Nordby Maskin, og Korsbrecke og Lorck har levert og lagt asfalten.

SEK

Fra det nye parkeringsanlegget ved Eker.



Skoleelever lærer om gårdens gjøremål

Etter et samarbeid mellom gårdeier Sidsel Sandberg på Hegli gård og kommune ble det opprettet en avtale om hvorledes elevene selv skulle kunne få delta i det arbeidet som foregår på gården. For å sette istand tunets gamle stussbygning ble det stilt investerings-tilskudd til disposisjon både fra Bygdeutviklingsfondet og fra kommunen. Kommunen bidrar med årlige midler til driften av skolesituasjonen ved Hegli gård.

Gården drives på økologisk basis med ammekyr og korndrift som hovednæringer. Videre bygges det nå driftsbygning for omlegging til melkeproduksjon. Ellers er det flere slags dyr som bidrar til å gi et allsidig preg på denne tradisjonsrike gården i bygda.

SAMLING I STRUSSET

Et første steg i prosessen med å gi elevene brukbare undervisningsforhold var at de hadde sitt eget sted å være. Dette ble realisert ved at gårdens strussbygning ble ombygd og blant annet påbygd en kjeller som gir vaskemuligheter, garderobes og lagermuligheter for matvarer. I strusset ble det videre satt inn en kjøkkenbenk, og det ble murt opp en større bakerovn som har en kapasitet på 24 brød under steking samtidig. Huset gir samtidig plass for spiserom, der hele klasser på 30 elever kan spise på samme tid.

TO SKOLEUKER

I begynnelsen av mai hadde vi de første åttendeklassene ved ungdomsskolen på besøk i en skoleuke, og om høsten var det nytt opplegg for de samme elevene som da går i niende klasse. For 10. klasse skal det være ny opplæring i tiden omkring jul. Da skal det legges vekt på julematlaging, tradisjoner og økonomi. Samt undervisning om jordbrukets plass såvel lokalt som nasjonalt og i verdensmålestokk, sier Sidsel Sandberg, som er lærer for dette prosjektet.

Når niendeklassen er inne til sin høstlige landbruksopplæring må alle elevene ta sin tårn i gårdens arbeide. Felles for deltakerne er gårdsarbeide, matlaging og renhold, og temaoppgaver går på omgang. Dette kan dreie seg om vedhugst og kjøring med hest, innhøsting av grønnsaker og poteter, brødbaking i egen bakerovn, orienteringer om naturen på høstens tid, dyrestell og hvorledes kjøtt, bær og grønnsaker kan oppbevares over tid.

DAGLIGE GJØREMÅL

En viktig post på programmet for elevene i høst var slaktning av ei ku, der en profe-

Avslått konsesjonssøknad

Jakob Idland søkte konsesjon for eienommen Aanesruddalen i Nannestad. Kommunen har imidlertid anbefalt at konsesjon blir avslått på grunn av høy pris. Eienommen består av 24 mål godt arrondert jord, 23 mål beiter og ni mål blandingsskog. Kjøpesummen er 1 050 000 kroner, men det antas at den høyest aksepterte pris ligger på 850 000 kroner. Statens forkjøpsrett anbefales ikke nytt.

ROB



Etter å ha deltatt i arbeidet på Hegli gård i en økt smaker det med matpause i strussbygningen.

sjonell slakter viste hvorledes denne prosessen går til. Fra enda levende dyr til det hang der med bakbeina opp og videre partering og oppbevaring av kjøttet.

Saueklipping ble vist, noen sto for skoing av hest, mens andre hadde sitt å gjøre med gravning av poteter, opptak av grønnsaker og lagning av mat. Alle lag ledet av fagfolk på området, enten i form av sine lærere eller ved bistand fra medlemmer av saueavslaget, bondekvinnelaget og pensjonister som kan sin jobb.

VARM MAT Å FÅ

En skoledag på gården åpner med morgensamling og gjennomgang av dagens pro-

gram. Så er det full innsats i første økt med diverse oppgaver, før matkokka og hennes stab kimer i stabbursklokka som beretter at nå er det varm mat å få. Ingen lar seg her be to ganger før samtlige er samlet i trivelig struss for å innta sine måltider, og før det er ny ettermiddagsøkt og ny innsats. Skoledagen blir avsluttet med forfriskninger og gjennomgang av dagens gjøremål.

- Elevene viser seg interesserte i å lære hva som foregår på en gård. Vi tror også at dette gir dem en smakebit på praktisk arbeide, noe som kan være nyttig for de fleste, sier lærer og bonde Sidsel Sandberg.

ROB

Ungdomstilbud fra Rotary

Presidenten i Nannestad Rotaryklubb, Knut Nordengen, kan fortelle at Rotary har en rekke utvekslings- og utdanningstilbud til ungdom i aldersgruppen 18 til 24 år.

Tilbudene varierer fra kortvarige lederskapskurs i Norge til fire ukers eller ettårige utvekslinger til land over hele verden. Gratis studium over ett år ved universitet eller høyskole i staten Georgia i USA er også på listen over muligheter. Tilbudene om utveksling og gratis utdanning i utlandet har som formål å skape internasjonalt forståelse gjennom vennskap over landegrensene, og tilbudene blir flittig benyttet av norsk ungdom. Som eksempel nevnes at siden 1946 har nærmere 2200 norske ungdommer tilbrakt ett studieår ved universitet eller høyskole i Georgia. Nordengen kan også fortelle at en rekke ungdommer i Nannestad har benyttet seg av de tilbud som finnes innen Rotarys utvekslingsprogram,

og de har hatt hyggelige og minnerike opphold i land både på denne siden og andre siden av kloden. I Norge arrangeres det hvert år blant annet kurs for å gi ungdom innsikt i ledelse og lederskap. Målsettingen med kursene er å framheve betydningen av lederskap, understreke en leders ansvar i mellommenneskelige forhold, gi motivasjon til å påta seg ledersansvar, gi praktisk rettleidning i møteledelse og taleteknikk og gjøre ungdommen trygge i å bruke seg selv. Ungdom av begge kjønn i alderen 18 til 24 år kan søke. For ungdom som har tillitsverv i idrettslag, speidervirksomhet, ungdomsforeninger, elevråd, studentorganisasjoner eller lignende vil kurset være mitt i blinken. Lederskapskurset neste år avvikles i tidsrommet 4. til 7. mars i Østfold. Ungdom som måtte være interessert i kursplass kan henvende seg til Nannestad Rotaryklubb ved Bjørn Berntzen, 2030 Nannestad, opplyser Nordengen.

PST

Populær julenisse på Skogtun



Stor var overraskelsen for de 29 Tsjernobylnbarna da selveste julenissen ankom Skogtun Ungdomssenter i september. For nissen hadde vogna full av gaver, og disse ble overrakt ute på gårdsplassen.

Ikke mange får oppleve å få besøk av selveste julenissen allerede i september. Dette fikk imidlertid barna fra Tsjernobyln som var på norgesbesøk i høst oppleve. Og det ble rene julekvelden på Skogtun Ungdomssenter, hvor barna bodde. Med hest og vogn full av gaver ankom nissen til stor jubel fra barna.

Datafirma i Nannestad



Eivind Solheim i «Datahjelp Nannestad» tilbyr tjenester som support, konsultativ virksomhet, reparasjon og salg innen data.

«Datahjelp Nannestad» er navnet på et firma som har etablert seg i det tidligere Telehuset syd for Nannestad kirke. Firmaets eiere er Johan Kjennstad og Eivind Solheim, begge fra Nannestad. Det satses på support, konsultativ virksomhet, reparasjon og salg for det meste innen databransjen.

- Behovet for et slikt firma bør i høyeste grad være tilstede i Nannestad, spesielt med henblikk på dagens utvikling og i fremtiden, sier Eivind Solheim i «Datahjelp Nannestad».

ROB

I midten av august ankom 29 barn og deres ledere til Skogtun. Det er «Håpets Stjerne» som fikk til dette oppholdet for de kreftsyke barna fra Tsjernobyln. Som mange kanskje husker, fikk de også besøk av Dronning Sonja. Men det vanket flere overraskelser.

En av de siste dagene de var på Skogtun dukket selveste julenissen opp. Det var Mladen Prpich som i egen regi hadde stått for innsamling av gaver. Vel en måneds arbeid lå bak. Det ble stor jubel da maska falt.

—Det gjør ikke noe om det er mye arbeid, for jeg synes det er så moro å kunne hjelpe de som trenger det, sier Mladen Prpich. Han gjorde det samme for Tsjernobylnbarna som gjestet Skogtun Ungdomssenter i fjor.

Ny barnehageplan er vedtatt

Kommunestyret har vedtatt den fremlagte barnehageplanen for kommunen. I denne går det fram at Midtbygda barnehage fortsetter som kommunal heldags barnehage og flytter inn i nye lokaler vinteren 1999. Barnehagen utvides samtidig til en fireavdelings barnehage for barn i alderen en til fem år.

Videre går det fram at Bjerke barnehage fortsetter som kommunal heldags barnehage, og flytter inn i nye lokaler innen 1. 8. 1999. Også denne barnehagen utvides til fire avdelinger med plass til barn i alderen en til fem år.

Det bygges en fire avdelings barnehage på Eltonåsen i Holter. Denne forutsettes åpnet 1. 8. år 2000. En tilsvarende barnepark bygges i Slattumområdet for åpning 1. 8. år 2002.

Innen 1. 2. 1999 skal det utarbeides en plan for omdisponering av nåværende Midtbygda barnehage, og innen 1. 2. 1999 skal muligheter utredes for oppstart av



Hvem var denne mannen bak nissemaska? Stor var jubelen da maska falt, og Mladen Prpich kom til syne. I privat regi har Prpich stått for en innsamling til de kreftsyke barna. Her ser vi han sammen med Misha Sherchik, Natasha Kolodina, Tatiana Trofimchuk og Roman Dushko.

—Jeg har en stor kontaktflate, og gjennom denne har jeg fått masse gaver og penger som kommer disse barna til nytte. Dette er jeg meget takknemlig for, sier Prpich. Både næringslivet og privatpersoner har bidratt. Luer, t-skjorter, collegegegensere, skrivesaker, såper og sjampo var noe av det pakkene inneholdt. Og ikke minst en stabel med potetgull og peanøtter var populært.

Prpich kommer selv fra Kroatia, men har bodd i Norge i 25 år. Han har også vært en ildsjel for hjelpesendinger dit under krigshandlingene der.

Kanskje aller mest overrasket og glade var barna over å motta hver sin lommebok som inneholdt 21 dollar. Barna var meget takknemlige for gavene. Og foruten mye takk på denne spesielle kvelden, har Prpich i ettertid mottatt mange brev og flotte tegninger fra alle Tsjernobylnbarna.

MH

korttidsbarnehage i lokalene til Maura skoleleirtilsordning.

Administrasjonen skal utrede mulige samarbeidsformer mellom kommunen og private barnehager, herunder tilskudd til privat barnehagedrift.

ROB

Tilskudd til fiskeforvaltning

Kommunen har avsatt 25 000 kroner som tilskudd til fiskekultiveringstiltak. Disse fordeles med 16 666 kroner til Romeriksbåsen fiskeadministrasjon og 8 333 kroner til Bjerke jeger- og fiskerforening.

Kommunens inlandsfiskeremnd peker på viktigheten av å opprettholde aktivitetsnivået innen fiskeforvaltning og fiskestell i kommunen. Nemnda peker samtidig på den store frivillige innsatsen som blir nedlagt av bygdas jeger- og fiskerforeninger, samt viktigheten av å stimulere dette arbeidet.

ROB

Bjørsokt'n Showteam klarte det nok en gang!

Det ble et populært møte med Bjørsokt'n Showteam i revyen «Å var'n sa?». Her viste det ungdommelige ensemblet at de kan sitt fag både når det gjelder å produsere og å fremføre en god bygderevy!

Selv med nærmere et tredvetalls numre og en forestilling som strakk seg over to og en halv time, var det aldri tegn til at noe minnet om kjedelighet. Tvert imot, spillegleden og innhold som fenget hos publikum var hele tiden tilstede.

Bjørsokt'n Showteams revy innebar selvsagt mye aktuelt lokalt stoff. Men i tillegg hadde den innslag som strakk seg langt ut over nærmiljøet, noe som styrket dens severdighet for de fleste. Aktørens prestasjoner var uten påviselige svakheter i noe ledd. Alle gjorde sin jobb på en fin måte, uten at det egentlig kunne pekes på enkelt-skuespillere som skilte seg ut som bærende i forhold til sine kolleger. Også den tekniske stab bak det hele viste at de kan sitt fag, og bidro sterkt til at forestillingen fikk et tilnærmet profesjonelt preg.

«Å var'n sa?» ble meget godt mottatt av et applausvillig publikum i kommunehuset. Revyen hadde såvel friskhet som humør og ikke minst stor oppfinnsomhet og originalitet. Samtidig tok den også for seg en del av hverdagens noe mer alvorlige ting. Et pluss også for raske sceneskifter og god bruk av såvel lyd- som lyseffekter. Her presenteres enkelte glimt fra årets vellykkede revy fra Bjørsokt'n Showteam.

ROB



Bjørsokt'n Showteam oppnådde kjempeapplaus for sin revy «Å var'n sa?»



Nils Erik Solbakken og Gjermund Øines som flymannskap i Boeing 747, mens Lene Skøld Fjeldberg lar sin vrede gå ut over det danske mannskapet.

10.000
TAKK
TIL
FAM.



FLATLAND SOM SKAFFET
OSS ET PIANO!!

- OG VELKOMMEN TIL
MUSIKKSKOLENS
MUSIKK-KAFÉ PÅ
KRINGLER SKOLE
2.12. KL. 1800 !

KRINGLER SKOLE
ØNSKER SEG GAMLE
BORD OG STOLER TIL
"STORSALEN" - RING
OSS OM DU HAR NOE.

NANNESTAD HUSFLIDSLAG
HEIMSKRINGLA
TLF 63-99-86-86 Man/tirs/foe 9-13

Store investeringer gir gevinst

Nannestad er iferd med å bli en rene-re bygd etter at store deler av nytt kloakkanlegg er satt i drift.

I månedsskiftet oktober/november ble pumpene startet for å transportere kloakken fra Maura, Nannestad sentrum, Moreppen og Grasmogreina til Sentralrenseanlegget på Gardermoen. Dette medfører at de gamle renseanleggene i Maura (Rud) og Nannestad (Bahus) med utslipp i Leira nå er stoppet. I tillegg er en rekke husstander som tidligere benyttet private avløp nå koplet til kommunal kloakk i de samme områdene. Denne begivenheten markerer avslutning på

bare første delen av en omfattende kloakksanering i kommunen. Arbeidene vil fortsette videre også i de nærmeste årene.

Prisen som må betales for rensing er direkte avhengig av mengden kloakk som mottas ved Sentralrenseanlegget. Arbeider med å skille kloakk fra overvann, som i dag i stor grad går i samme ledninger, er derfor et prioritert oppdrag i den framtidige saneringen. Kloakk langs Åsvegen og overføringsledning fra Holter til Gardermoen er også arbeider som skal gjennomføres.

PST

Friidretten tilbake på banen?

Friidretten i bygda har lange tradisjoner. I «historiebøkene» kan vi lese om baner som ble ryddet og stevner som ble holdt. Som oftest ble det laget løpebane og muligheter for tekniske øvelser i tilknytning til fotballbanene. Gjennom årene har det vært utøvere som har gjort sine saker bra på friidrettsbanen.

Nå begynner det å bli lenge siden Inger Holter ble norgesmester utendørs i kulestøt tre ganger og oppnådde resultatet 15,42 i 1978. Denne rekorden ble for øvrig slått først i år, altså 20 år seinere. Egil Engelstad løp 800 i Tyrvinglekene som syttenåring i 1969 på litt i overkant av 1.56.00. I dette løpet ble han bare slått av Knut Kvalheim. Som vi forstår har friidretten i bygda hatt sine glansperioder. I dag står den nokså ribbet tilbake.

LAV PRIORITERING

Friidrettsgruppene i bygdas idrettslag har hatt og har problemer med rekrutteringen. Utøvere som kanskje kunne hatt sin framtid på friidrettsbanen velger gjerne andre idrettsgrener eller får andre interesser. Det er ofte lagidrettene som vinner kampen om utøverne. Kanskje er det for mange enklere å drive ei fotball- eller håndballgruppe i idrettslagene?

Nannestad stadion var i mange år bygdas storstue når det gjaldt friidrettsanlegg. Her

ble det på midten av syttitallet gitt tilskudd til og lagt rødstubbdekke på løpebanen. Samtidig ble det foretatt en opprusting av friidrettsanlegget. Det ble holdt mange stevner, og anlegget ble mye brukt av både skolen og ellers til trening. Den friidrettsglade ungdommen i bygda deltok i lokale og nasjonale stevner og fikk en form for oppblomstring. Det kostet tid og krefter å holde anleggene i forskriftsmessig stand, og etter hvert som interessen mer eller mindre forsvant, har også anleggene blitt liggende ubrukte, og de og er i dag nærmest ubrukelige for friidrettsøvelser. Populære stevner som Nannestadmesterskapet ble arrangert både på Nannestad stadion og på Røtterudmoen.

ANDRE ARRANGEMENTER

Nannestad idrettslag arrangerer hvert år den populære Langtrampen, og i år har Åsen idrettslag, Bjerke idrettslag og Nannestad skiklubb arrangert skogsløp. Dette

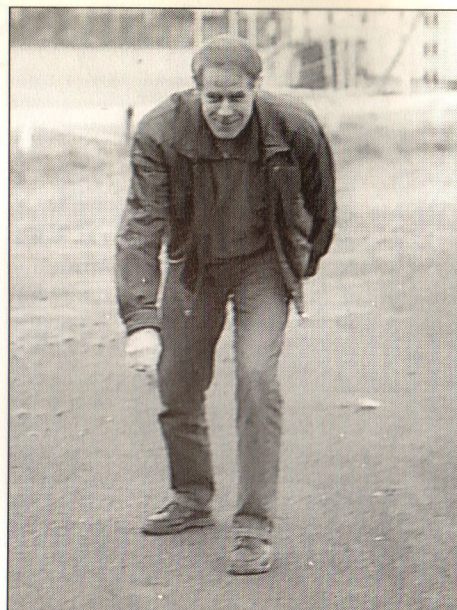

Egil Engelstad kunne løpe 800 meter på gode tider i sin ungdom. I dag, nesten 30 år senere mangler han nok litt på stilen, men så slapp han da også med kun starposisjonen.

Fotballsesong med gleder og skuffelser

Mange hadde spådd at Bjerke, som for første gang skulle spille i 2. divisjon, ville klare å hevde seg. Det åpnet svært så bra med 3-0 seier på hjemmebane over Jotun. Både publikum og pressen visste å sette pris på det gode spillet som ble vist, og mange trodde allerede da at det ikke ville by på særlig problemer å skaffe nok poeng til ny kontrakt.

Men etterhvert begynte problemene å melde seg. Skader på spillere, litt mangel på hell og litt for dårlig målappetitt var kanskje noe av årsaken. Spillet var egentlig slik at det burde gitt flere poeng. Men jevne kamper ble som regel til tap. Men Bjerke vil

komme tilbake, kanskje allerede neste år. Til neste sesong kan det bli knallharde nabooppgjør i bygda. Både Bjerke og Holter skal nå kjempe i samme divisjonen. Det ville være merkelig dersom de to lagene ikke kommer i samme avdeling.

Fotballen i de aldersbestemte klassene er fortsatt like entusiastisk. Langt bortimot 600 spillere har vært i aksjon både i serie, cup og turneringer. Rekrutteringen er meget god, og spesielt juniorlaget til Holter og småguttelaget til Bjerke har hatt en sterk sesong. Bjerkes smågutter kom til B-sluttspillet i Norway cup, og var godt fornøyd med det.

SEK

er imidlertid mer snakk om terrengløp enn et friidrettsstevne. Forøvrig arrangeres det hvert år friidrettsmerkeprøver på Nannestad stadion, og skolen har også ved enkelte anledninger trening ved idrettsplassen.

Friidretten i bygda har hatt sine entusiaster og ledere. I dag er de nok i mindretall. Talentene har vi, men noen må gå i spissen for å finne dem og ta vare på dem. Friidrettsentusiastene finnes nok de også, men akkurat nå synes det som om det kan bli en lang vei å gå for å få denne idrettsgrenen tilbake på banen igjen. Kanskje kunne noen interesserte dra i gang en diskusjon som kunne lede til at vi igjen kunne blåse liv i friidretten?

SEK



Bjerkes smågutter gikk til B-sluttspillet under Norway cup 98. Laget besto av Erlend Aas, Tommy Bredesen, Marius Stedjan, Alex Tingulstad, Ståle Granheim, Gaute Granheim, Petter Sandholt, Petter Arnesen, Richard Treffjord, John Anders Nygård, Jørgen Halvorsen, Martin Melby og Espen Solberg.

Kopperudmoen får kloakk

Langvik Maskin A/S fra Øyer har fått anbudet på legging av kloakkledninger på Kopperudmoen.

Ved utløp av anbudsfristen var det kommet tilsammen ni anbud på graving av kloakk over Kopperudmoen. Anbudene varierte i pris fra 5,1 millioner kroner til 9,78 millioner kroner uten merverdiavgift. Fra kommunens side er rammen for hele prosjektet satt til 6,6 millioner kroner. Da er erstatninger til grunneiere og uforutsette utgifter på tilsammen 15 % tatt med. Samtidig med kloakken vil Nannestad Vannverk (NAVAS) legge nye vannledninger fra avkjøringen til Stenset gård fram til Bispelivegen, og på deler av strekningen fra Industriområdet fram mot Skogduevegen. I forbindelse med kloakken skal det bygges fem pumpestasjoner innenfor området som berøres. Arbeidene planlegges påbegynt før jul og skal være sluttført innen 1 juli 1999.

PST

Biblioteket i nye og fine lokaler

Det var mange fremmøtte da biblioteket i september ble offisielt åpnet. Felles for alle var at de var enige i at endelig hadde bygda fått et bibliotek som bygda kunne være stolt over. Det falt da også mange lovende ord om såvel selve lokalene som om de mulighetene disse gir for alle som møtes i dette kultursenteret i Nannestad sentrum.

- En drøm har gått i oppfyllelse ved at Nannestad har fått et tidsmessig bibliotek som oppfyller dagens normer. Plasseringen i Granåsgården er midt i sentrum, med god tilgjengelighet for alle. Vi håper at biblioteket blir flittig benyttet av flest mulig, både til rekreasjon, glede, kunnskap og inspirasjon, sa biblioteksjef Aslaug Westbye under åpningen av det nye biblioteket.

START I 1830-ÅRENE

Det første tilløp til et bibliotek i Nannestad skjedde etter inspirasjon av Henrik Wergeland i 1830-årene. Allerede i 1831 var det registrert ni folkeboksamlinger i Akershus amt, og det er sannsynlig at Nannestad da var blant disse.

Om disse første lokale folkeboksamlingene står å lese at «ikke blot Gaardsmænd, men også mange Husmænd, Tjenestekarle og unge Drøenge, ja selv nogle av Quindekjønnet ere Deeltagere». Det antas at den første boksamlingen var å finne på davæ-

rende Eker skole. Likevel var det først i 1877 at en kunne snakke om et slags folkebibliotek i Nannestad, selv om bokbestanden var svært så beskjeden. I 1906 vedtok kommunestyret å bevilge 50 kroner årlig for opprettelsen av et kommunalt bibliotek. Låneavgiften ble satt til en krone i året, og utlånet skjedde fra kommunelokalet i de dagene som banken hadde kontortid der.

Men en boksamling kunne også på denne tid skape forargelse hos et lesende publikum. Såvel «Rosa» av Knut Hamsun som «Jenny» av Sigrid Undset skulle ikke lånes ut, da teksten kunne være upassende. Senere ble problemer av upassende art faktisk løst ved at biblioteket skar ut de «verste» sidene av slike bøker!

30 000 BØKER

I 1965 ble folkebiblioteket og Eker skoles boksamling lokalisert til ungdomsskolen, der virksomheten har holdt til inntil nå. Fra 1966 ble Lilla Laache tilsatt som bibliotekar, og hun satte sitt preg på tjenesten gjennom 24 år. Interessen for bøker var voksende, og helt siden 1988 har det vært snakket om behovet for egne lokaler for biblioteket. I 1989 ble Aslaug Westbye tilsatt som biblioteksjef, og idag har biblioteket en stab på tre medarbeidere.

Nannestad bibliotek har idag en bokbestand på 30 000, pluss 65 tidsskrifter, seks aviser, video, lyd bøker og et artotek for grafiske blad til utlån. En lokalhistorisk avde-

ling bygges opp i kjellerlokalene, der en finner mikrofilmer av kirkebøker, bygdebøker og alt som er gitt ut om lokale forhold.

Selve ekspedisjonen og hovedparten av bøkene befinner seg i første etasje i store, lyse og praktiske lokaler. Her kan en også slappe av mellom bokrader for en lesestund. I tillegg finner en her tre kontorer, og biblioteket har en egen barne- og ungdoms-avdeling. Publikum kan også søke på egen PC etter ønskede bøker. I kjelleretasjen er det en lyrikksamling, som et «lysthus» for sjel og sinn. Dessuten et åpent bokmagasin, personalrom, lager, eventyrrom, studierom og møterom.

ALLE ER FORNØYDE

- Dette er en gledesdag for kulturlivet og bygda, sa kultursjef Lars Jahr, som håpet på at dette kunne bli en storstue for bygdefolket. Biblioteksjef Aslaug Westbye sluttet seg til dette, og gav ellers et historisk tilbakeblikk om det lokale biblioteket. Ordfører Hans Fredrik Bang gratulerte, ønsket lykke til, overrakte gave og åpnet offisielt de nye lokalene. Hilsningstaler var det ellers fra Statens bibliotektilsyn, Akershus fylkesbibliotek, fra huseier Firma Johs Granås A/S, fra rektor ved Nannestad ungdomsskole og fra bibliotekene i nabokommunene. Trygve Wærhaug leste egne dikt, og forfatteren Ove Røsbak kåserte med humor om Henrik Wergeland og diverse lokale forhold.

ROB

NANNESTAD HUSFLIDSLAG

nye kurs etter jul:

- BILLEDVEV
- GAMLE MALETEKNIKKER
- NISSEKURS
- LAFTING (FULLT)
- TEGNING
- GARN- OG TAUARBEIDER
- HEKLING

KATALOG KOMMER
I DESEMBER!

ANDRE AKTIVITETER:

- JULEMESSE 28.+29.11.
- SMÅBILDEUTSTILLING
MED "RETT-FRA-VEGGEN-
SALG" 14.11 → 13.12.
- MUSIKK-KAFÉ 2.12.
- MEDLEMSMØTER MED
TEMAKVELDER

VELKOMMEN!

NANNESTAD HUSFLIDSLAG
HEIMSKRINGLA
GML. KRINGLER SKOLE, ÅSVEGEN
2030 NANNESTAD

Elever lærer om strikkefaget



Lærermestere Karen Aanesrud, Ellen Alm og Johanne Oserud fra Nannestad bondekvinnelag gir grunnleggende undervisning i strikking for åtte gutter og fire jenter ved Kringler/Slattum skole.

Sjetteklassingene ved bygdas barneskoler lærer å strikke. Det er medlemmer av bondekvinnelaget som stiller opp ved den enkelte skole som lærere i faget, og med ni timers opplæring i strikkefaget blir grunnlag lagt for senere eventuelt å få mer nytte av strikkepinnene. Elevene lærer seg blant

annet hva det betyr å legge opp, hva som er rett og vrangt og handtering av rundpinnene for å lage pynt- og nyttegenstander. Opplæringen er den samme for såvel gutter som jenter, og ifølge bondekvinnelagets instruktører går elevene inn for å lære strikkekunsten.

ROB

Frivillighetssentralen i nye lokaler

Frivillighetssentralen var blant de første som flyttet inn i det nye Bo- og servicesenteret. Sentralen var etablert samme dag som flyttelassene gikk fra det tidligere kontoret i Granåsgården III. Det nye lokalet er lyst og vennlig, og det har nå fått en sentral plassering i tilknytning til sin funksjon.

- Vi er glade for at vår frivillighetssentral nå har fått nye og praktiske lokaler i Bo- og servicesenteret i tilknytning til Nannestad sykehjem. Men i likhet med flere andre sentraler av samme type i distriktet er vi bekymret for driften i fremtiden. Kommunen er positiv, men departementet har nå skjært ned så mye på den økonomiske støtten at vi ikke engang har nok midler til å dekke daglig leders lønn eller andre driftsutgifter, sier leder av Nannestad sanitetsforening, Conny Dal.

HOLDT PÅ I FEM ÅR

Det var i 1993 at Nannestad frivillighetssentral ble startet opp. I løpet av kort tid hadde sentralen knyttet til seg omlag 30 frivillige hjelpere og et tilsvarende antall brukere. Oppgavene var både mange og varierende, fra praktisk arbeid til sosial kontakt. Behovet viste seg omgående å være tilstede for et slikt tiltak som her ble etablert i regi av Nannestad sanitetsforening.

Etter et halvt års drift ble det ansatt en daglig leder for sentralen, og her ble det stilt økonomiske midler til disposisjon fra departementet. Selv om sanitetsforeningen sto ansvarlig for driften, ble det valgt et styre med medlemmer fra samme forening, de



Kjell Lerbakken og Odd Hagen bringer utsyr og møbler på plass i de nye lokalene i Bo- og servicesenteret, mens daglig leder Mona Røber og sanitetsleder Conny Dal påser at alt kommer på sin rette plass.

lokale Rotary- og Lionsklubbene, kvinne- og familieforbundet, helseetaten, de frivillige helperne og brukerne. Nannestad kommune betalte for kontorlokalene og utgifter til strøm, telefon og kopiering. Med depar-

tementets støtte ble dekket lønn til daglig leder og andre vanlige driftsutgifter. Alt arbeid ellers blir utført gratis fra helpernes side.

USIKKER FREMTID

- Vi er takknemlige for at kommunen fortsatt gir sin støtte. Men Sosialdepartementet har skjært ned på sine bevilgninger, slik at det ikke dekker verken lønn til daglig leder eller andre driftsutgifter. Samtidig er frivillighetssentralens utgifter økende. Det er søkt kommunen om økt bistand slik at driften i fremtiden kan bli sikret. Vi håper på at dette kan gå i orden, men innser at vi foreløpig må arbeide ut fra situasjonen. Det synes i alle fall ikke riktig om de frivillige organisasjonene i tillegg til alt arbeid som der ytes skal bidra med rene økonomiske midler for å sikre driften, fortsetter sanitetsforeningens leder.

- Om sentralen må opphøre på grunn av økonomien, vil det bli et stort savn for mange som får hjelp derfra. Men uansett, vi både tror og håper at frivillighetssentralen fortsatt har livets rett, sier leder av Nannestad sanitetsforening, Conny Dal.

ROB

Utvidelse av kirkegården ved Bjørke kirke



Søndag 11. oktober ble den nye delen av Bjørke kirkegård innviet, der prost Knut Hope, kirkeverge Arve Ljønes, menighetsrådsformann Cato Slettno og res kap Jostein Jørgensen sto for seremonien. Her fra innvielsen med prost Hope, kirkeverge Ljønes, menighetsrådsleder Slettno og res kap Jørgensen.

BR

Godkjent fradeling

Anna Gunhild Schei Hansen er gitt kommunens godkjenning på fradeling av to parseller fra sin eiendom. Dette dreier seg om fem mål tun med bebyggelse og et areale på 2,8 mål til bebygd boligeiendom. Det er satt som vilkår at ingen av arealene hver for seg kan være større en fem mål. Videre deling av eiendommen til boligformål kan ikke påregnes.

ROB

Solid skolemat for elevene



Gulborg Nordli fra Bjerke sanitetsforening og Agnes Sollien fra Stensgård sanitetsforening serverer velsmakende skolefrokost for elevene Øivind Torberg Simensen, Gullbrand Julius Aas, Helene Skjærveng Snerten, Anne Vollaug, Odd Arne Døving Bergli og Vette Vestlund.

Omlag 300 elever var invitert da Nannestad sanitetsforenings medlemmer fra Bjerke og Stensgård avdelinger inviterte til skolefrokost i Maura skole. Fordelt på to bordsettinger var det fulle hus i skolens gymnastikksal, der sanitetsdamene vartet opp med hjemmelaget brød og solid og godt pålegg, knekkebrød og grønnsaker.

Det var nå for femte året at sanitetsforeningen stilte opp med skolefrokost i bygdas skoler, der en av hensiktene er å få elevene til å spise god og næringsrik mat og dermed venne seg til gode matvaner.

ROB

145 elger felt under høstens jakt



Årets elgjakt gav tilnærmet full uttelling. Hele 145 dyr er felt i Nannestad Elgforvaltnings område, inkludert Fearnley og Mathiesens skoger. Den totale kvoten var på 150 dyr. Her er Kjell Bernsten fra Lundes jaktlag med et eksemplar av arten. Han felta en okse med 13 pigger ved Nordbysetera i Nannestad Almønning.

MH

Besøk av utdanningsdirektøren

- Skolesektoren er en stor og viktig oppgave for kommunen, der staten gjennom forskjellige styringsmidler, lover, forskrifter, økonomi og planer har behov for å bli informert om tilbakemeldinger, sa utdanningsdirektør Bjørg Ølstad ved Statens utdanningskontor i Oslo og Akershus under sitt kommunebesøk her i bygda.

For utdanningskontoret er det viktig å bli orientert om kommunenes mange utfordringer, blant annet når det gjelder nasjonale styringsdokumenter, lover, læreplaner, programområder og prosjektplaner. Likeledes om vurderings- og styringssystemer, eksamener, læringsutbytte, skolebasert vurdering, statistikk og områdevurderinger. Utdanningsdirektøren ønsket også å bli orientert om kommunale plandokumenter, den kommunale organiseringen, ressursinnsatsen i skolen, læringsutbytte og effekten av dette.

I motsetning til i mange andre kommuner er lærerdekingen i Nannestad nå bra. Riktignok er det enkelte ufaglærte lærere, men disse har god erfaring i sin oppgave. - Bemanningen ser nå endelig ut til å være tilfredsstillende. Dette gjør oss istand til å satse mer på det pedagogiske og være støtte og hjelp for skolene og barnehagene, sa skolesjef Kjell C. Hovde under møtet med utdanningsdirektøren.

I sin innstilling fra rådet skolesektoren å innføre egne driftsstyrer for skolene, og i stedet satse mer på delegering av ansvar og oppgaver. Men omsorgs- og oppvekstutvalget tar sikte på å innføre selvstyre for skolene fra 1. 8. 1999.

I skolen pågår forøvrig større byggeoppgaver innen skole og barnehage. Skolesjefen er i denne forbindelse leder av byggekomiteene for nybygg ved Kringler/Slattum skole, ungdomsskolen, ny barneskole på Eltonåsen og bygging av to nye barnehager. I tillegg gjenstår enda byggearbeider ved Maura skole.

ROB

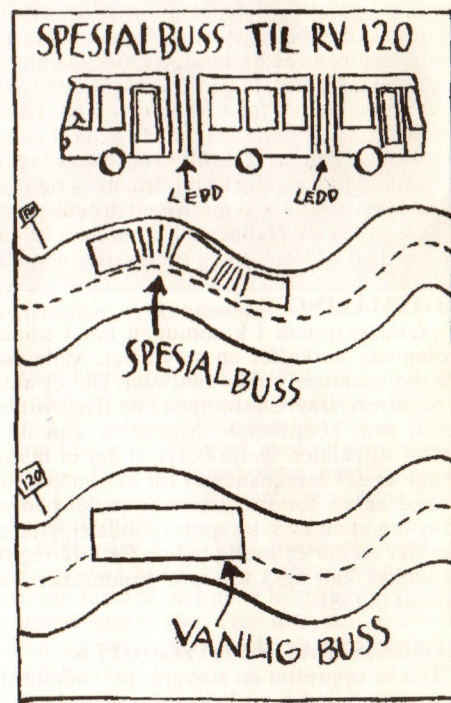

Fremgangsmåte ved spørsmål og klager om flystøy

Kommunen forventer en del henvendelser fra innbyggere i flystøyutsatte områder i tiden etter at den nye hovedflyplassen har åpnet. Dette gjelder særlig henvendelser vedrørende støyhendelser, overflyginger og fly som flyr for lavt. Det er viktig at innbyggerne gjøres kjent med hvorledes en kan kontakte kommunen og de ansvarlige for den støy som produseres, slik at en kan fremme klager eller stille spørsmål.

I kommuneadministrasjonen vil tiltakskonsulenten og ansatte i helseseksjonen være rette adressat for spørsmål vedrørende flystøy og lignende. Det anmodes om at eventuelle spørsmål stilles til:

Tiltakskonsulent, Einar Andersen: Tlf: 63996034
Helse- og miljøkonsulent, Nina Antonsen: Tlf: 63996141
Leder av helseseksjonen, Britt Saga: Tlf: 63996048

KLAGER OM HELSEMESSIGE KONSEKVENSER

Klager som kommer til kommunen vedrørende negative helsemessige konsekvenser relatert til flystøy, forurensning m.m. skal behandles av helseseksjonen. Det er viktig at eventuelle klager sendes skriftlig til kommunen.

SPØRSMÅL OG KLAGER TIL OSL

Mange av de spørsmål og «klager» som vil komme til kommunen vil OSL og Luftfartsverket være rette adressat for. Det er viktig i denne sammenheng å vite hvem de ansvarlige for publikumskontakt i OSL og Luftfartsverket er. Frem til 01.01.99 kan spørsmål og klager vedrørende flystøy rettes til OSL's grønne linje, telefonnr.: 800 8 1998

Fra medio november og ut året vil grønn linje være betjent hverdager fra kl. 0800 til kl. 1600. Utenom disse tidsrommene vil den grønne linjen være knyttet til en automatisk telefonsvarer. OSL har det siste året jevnlig informert om den grønne linjen i lokalpressen. Eventuelle endringer vil bli kunngjort.

STØYSONEKART OG BROSJYRE

Nannestad kommune har mottatt de nye støysonekart som er basert på de av Samferdselsdepartementet vedtatte forskrifter. Kartene er tilgjengelig i kommunehuset og på tiltakskonsulentens kontor.

Luftfartsverket har utarbeidet en brosjyre vedrørende flytraséer, prosedyrer og støy som omhandler støysituasjonen som vil være tilstede fra 8. oktober. Brosjyren er lagt ut i resepsjonen i kommunehuset. Hvis noen ønsker brosjyren tilsendt kan OSL eller kommunen kontaktes.

STØY- OG TRASÉOVERVÅKING

En forutsetning for å kunne drive den nye hovedflyplassen på Gardermoen, er at det skal være et støy- og traséovervåkingsanlegg. Fra flyplassåpningen er det fire faste målestasjoner og tre mobile operative. I løpet av høsten 1999 vil ytterligere fire faste målestasjoner bli plassert ut. Lokaliseringen av de fire første første målestasjonene er bestemt, tre av disse plasseres i Nannestad (nord for den vestre rullebanen, Steinsgård og Lyshaug).

Flystøyutvalget for Gardermoen har hatt en viss innvirkning på utplassering av målestasjonene og skal delta i utarbeidelse av rapporteringsrutinene. Luftfartsverket har lagt frem et utkast til klagebehandling og rapportering fra støy- og traséovervåkingsanlegget. Flystøyutvalget har opprettet en arbeidsgruppe som skal delta i det videre arbeidet. Nannestad kommune er representert i Flystøyutvalget med ordføreren og tiltakskonsulenten.

STØYMÅLING

Helseseksjonen i kommunen har i samarbeid med Ullensaker kommune anskaffet en støymåler. Måleren nyttes til å registrere støybelastninger i ulike områder. Det er aktuelt å nytte måleren til å registrere støybelastningen i de flystøyutsatte områdene. Støymåleren som kommunen disponerer kan ikke skille ut flystøy fra andre støykilder. Dette betyr at det er mange feilkilder, og av den grunn er det begrensninger for hva en kan nytte måleresultatene til.

Ved behov for støymålinger er det bedre å kontakte OSL med krav om at en av selskapets mobile støymålere plasseres ut i områder der en har et særlig behov for å få registrert støyen. Slike henvendelser kan også rettes til kommunen, som kan viderefremme ønsket til OSL.

ADMINISTRATIV STØYGRUPPE

Det er opprettet en støygruppe i administrasjonen bestående av tjenestef, leder av helseseksjonen, helse- og miljøkonsulent og

tiltakskonsulent. Gruppen vil i den første tiden etter flyplassåpning møtes ukentlig for å se nærmere på henvendelser, klager og den generelle støysituasjonen.

INFORMASJONSMØTER

Hvis grendelag, velforeninger, enkeltmennesker eller andre ønsker ytterligere informasjon om forskriften for inn- og utflygings-traséer, støysoner, bruk av plantraséer, flystøy eller lignende, stiller kommunen seg positive til å delta med informasjon. I forbindelse med slike møter kan det være formålstjenlig å invitere representanter fra OSL og/eller Luftfartsverket.

VIKTIG AT DET FOKUSERES PÅ FLYSTØY

Politikere og ansatte i administrasjonen i kommunen har siden flyplassvedtaket ble fattet av Stortinget i 1992 arbeidet for at utbyggingen og driften av den nye hovedflyplassen skal ta mest mulig hensyn til beboeres livskvalitet og helse.

I tiden fremover er det viktig at beboere i Nannestad sier fra om sjenerende og plagsom flystøy. Bare med kunnskap om flystøyproblemene kan de ansvarlige for støyen rette opp eventuelle feil. En bør primært henvende seg til OSL's grønne linje eller sende skriftlige henvendelser til selskapet.

Kommunen arbeider aktivt for å minimalisere støybelastningen. I dette arbeidet har en et stort behov for å få informasjon, observasjoner og reaksjoner fra kommunens innbyggere. Kommunen møter de ansvarlige for flystøyen med jevne mellomrom, og for å kunne ta opp ulike problemer er det viktig med kunnskap om eventuelle problemområder.

EA/ROB

Bandasjistforretning i Granåsgården



Innehaver Inger Lise Nikolaisen og medhjelper Eva Stakvik presenterer et utvalg av artikler som føres i firmaet Natur & Bandasje i Granåsgården.

Natur & Bandasje er navnet på en bandasjistforretning som er etablert i Granåsgården III i Nannestad sentrum.

Ifølge innehaver Inger Lise Nikolaisen fører forretningen materiell mot blå resepter på bleier, kateter og annet inkontinentutstyr, hjelpemidler for stomi, diabetes og annet medisinsk forbruksmateriell. Av utvalg ellers nevnes støttebandasjer, håndleddstøtter, brokkinde, støttestrømper, trykkavlastende puter og madrasser, førstehjelpsutstyr, bandasjemateriell, hansker og plaster. Det tilbys også vitaminer av diverse slag, kosttilskudd, fotpleieprodukter, kremer og salver, samt naturmidler av forskjellig slag.

For kunder i Nannestad og Gjerdrum som har vanskeligheter med å ta seg fram til forretningen kan større varer bli kjørt hjem til den som trenger det. Forretningen i Granåsgården III holder åpent hver virkedag.

ROB

Kommunen satser på informasjonsteknologi

Det foreligger nå en ny såkalt «IT-plan» i perioden fra 1999 til 2002 for kommunen. Planen skal blant annet sikre en best mulig utnyttelse av eksisterende og fremtidige investeringer i utstyr, systemer og kunnskap.

I 1998 har kommunen en ramme for informasjonsteknologi på 1 265 000 kroner, hvorav 200 000 kroner er satt av til investeringer i skolene. Rammen omfatter også visse utskiftninger av PC-parken. Kommunen har to fagkonsulenter på området. Budsjettet dekker databasevedlikehold, toner for fellesskrivere, kontorstøtteprogram, internopplæring og andre driftskostnader.

MANGE BRUKERE

Følgende er brukere av datatjenestene i kommunen:

Kommunehuset

Personal- og organisasjonsseksjon, Felles-tjenester, Plan- og økonomiseksjon, Revisjon, Bolig- og eiendomsseksjon, Areal- og næringsseksjon, Politisk sekretariat og Strategisk ledelse.

Eker

Regnskapsseksjonen, Skole- og barnehage-seksjonen, Kulturseksjonen, Sosial- og barnevernseksjonen, Helseseksjonen og Seksjon for fellestjenester.

Granåsgården I

Biblioteket.

Granåsgården III

Bedriftshelsetjenesten.

Sykehjemmet

Pleie- og omsorgstjenesten.

Bahus

Brann- og kommunalteknisk seksjon.

Barnehagene

Barnehagene i Bjerke, Holter og Nannestad.

Barneskolene

Skolene ved Løken, Kringler/Slattum, Maura og Preståsen.

Ungdomsskolen Aktivitetscenteret Bokollektiver

Bokollektivene i Gaupevegen, Mikkel revs veg, Myrstad.

HOVEDNETT

Hovednettverket omfatter Kommunehuset, Eker og Sykehjemmet. Nettverket er delt slik at det skiller brukerne tilhørende helse, sosial og omsorg fra de andre. Kommunen har fortsatt tre UNIX servere. Når det gjelder maskiner er noen av PC-ene av 486-typen og noen er skiftet ut med raskere Pentium-maskiner. Enkelte skrivere er slitt og bør skiftes ut. Det disponeres en rekke programmer for de forskjellige formål.

Når det gjelder det såkalte «År 2000-problemet» vil dette være en utfordring for de fleste datasystemer av litt eldre årgang. Men kommunen har nedsatt en arbeidsgruppe for å forberede eventuelle problemer som måtte oppstå ved tusenårsskiftet. Kommunen mener å ha rimelig god oversikt over de systemer som kan være kritiske, mens de store leverandørene sier at ved mindre justeringer skal problemer kunne unngås.

OPPLÆRING

Det er holdt kurs for ansatte både i

tekstbehandling, i regnskap, i tidsreguleringssystem og diverse fagprogrammer. Det har også vært kurs i tekstbehandling for noen av lærerne på barneskolene. Ved skolene disponeres nå 19 maskiner innen administrasjonen, 14 som læremaskiner og 30 som elevmaskiner. I tillegg har skolene gamle maskiner som de har fått fra berifter og private eller kjøpt over eget budsjett. Totalt gir dette om lag syv lærere pr maskin, og for elevene om lag 30 pr maskin. Gjennomsnittet for landet er til sammenligning 18 elever pr maskin..

STRATEGI

IT skal være et virkemiddel for å gjøre administrative oppgaver i kommunen så effektive som mulig. Kommunen skal derfor vurdere ulike moderne teknologier innen utsyr og programvare som gir rask databehandling, og det skal ha en IT-plan for drift og vedlikehold av systemene. De ulike systemene skal så langt som mulig integreres i hverandre for å forenkle arbeidet, og det skal etableres en hensiktsmessig infrastruktur som gir rask og sikker kommunikasjon mellom brukerne. I tillegg skal IT være et medium for informasjon, kunnskap og kommunikasjon.

ROB

Trivelig markering av eldredagen



Beboere og gjester hygger seg i markeringen av eldredagen i Sykehjemmet.

Avslag på skjenkebevilling

Camilla Sydnes ved Night House i Maura fikk i 1997 alminnelig skjenkebevilling for øl og vin, samt skjenkebevilling for brennevin for deltakere i sluttede selskaper. Det ble også søkt om alminnelig skjenkebevilling for brennevin, men dette ble avslått av kommunen.

Søker klaget imidlertid på dette vedtaket. Men formannskapet kunne ikke ut fra klagen se at det forelå tungtveiende grunner til å endre avslaget. Kommunens rusmiddelplan sier forøvrig at brennevinsbevilling gis til etableringer som kommer inn under betegnelsen hotell eller restaurant. Det vises i det nye avslaget til at Night Houses virksomhet ikke er av en slik karakter at alminnelig skjenkebevilling for brennevin er tilstede. Saken er oversendt Fylkesmannen for videre behandling. **ROB**

Den landsomfattende eldredagen ble her i bygda markert med en sammenkomst i Sykehjemmet, der det var underholdning, servering, hyggelig prat og god deltakelse.

Leder av Nannestad elderråd, Nils Blakkisrud, ønsker velkommen til denne dagen da de eldre settes i sentrum. På underholdningssiden var det fløytespill ved 13-årig Stine Engebretsen, sang og musikk ved Janne Berglund, fiolinmusikk ved Vegar Snøfugl og sang og musikk ved Arnold Ruud.

Fra kommunen hilste ordfører Hans Fredrik Bang, som gratulerte med denne dagen som er en viktig markering. Han orienterte

ellers en del om de forandringer som kommunen nå står overfor, ikke minst i tilknytning til Gardermoutbyggingen. Bang sa seg samtidig godt fornøyd med at det nå skal bygges flere omsorgsboliger i bygda, og at det nye bo- og servicesenteret snart er klart for innflytting.

Kultursjef Lars Jahr presiserte også at Nannestad er ei bygd i forandring, og at fremtiden nok vil kunne by på både gode og mindre gode sider. Han uttrykte imidlertid håp om at det meste ville skje til bygdefolkets beste. **ROB**

1 800 «flyplassgaver» delt ut



Ordfører Hans Fredrik Bang møtte opp i Midtbygda barnehage og overrakte kommunens flyplassgave til barna. Her ordfører Bang, barnehagestyrer Roy Olav Nygård, avdelingsleder Anja Beiermann og barna Sofie, Didrik, Martine og Lars.

Kommunens «flyplassgave» i forbindelse med åpningen av Gardermoen besto i en pakke til den enkelte skoleelev, barn i barnehagene og beboere i sykehjem, alderspensjonat og andre institusjoner.

Innholdet i pakken besto av en kakebit, en boks yogurt, en frukt og en spesiallaget «pin» for anledningen. Denne siste består i et merke med teksten Nannestad kommune, et fly og den historiske datoen 8. oktober 1998.

Bare det å pakke disse gavepakkene, 1 800 i tallet, var litt av en jobb. Men her stilte Nannestad sanitetsforening opp og sørget for at alt ble pakket. Kommunens ansatte sørget så for at gavene ble fordelt rundt om til bygdas skoler, barnehager og institusjoner. I tillegg fikk alle kommunalt ansatte på jobb denne dagen servert et stykke marsipankake og overlevert en «flyplasspin» som minne.

ROB



De kommunalt ansatte på jobb 8. oktober ble servert bløtaker og en kommunal «pin» som minne om den historiske dagen. Her er det assistent Anne Jorunn Tesdal, pleie- og omsorgssjef Kari Homble og hjelpepleierne Tove Walber og Solveig Emblemsvåg som blir servert snadder av kjøkkensjef Arne Syvertsen, mens ordfører Hans Fredrik Bang venter på sin del av kaka.

Ønsker faste kretsgrenser

Kommunestyret har vedtatt at som hovedregel skal skoler på barnetrinnet være to- parallellers. Kretsgrensene skal i utgangspunktet være faste, men disse kan justeres innenfor de tre hovedområdene Maura, Nannestad sentrum og Holter/Kringler/Slattum.

Dette med eventuell justering har sammenheng med den generelle utviklingen i kommunen. De berørte kretser skal kunne uttale seg ved eventuell justering. Spørsmålet om plassering av ny skole for trinnene en til syv og klassetallsutviklingen generelt skal vurderes hvert år i forbindelse med kommunens økonomiplan. Et bygg for skolefritidsordningen ved Preståsen skole tas opp som egen sak i forbindelse med økonomiplanen for perioden 2000 - 2003.

Kommunestyret har tidligere vedtatt at Maura skole utvides fra 14 til 16 klasserom, og Kringler/Slattum skole utbygges og rehabiliteres for å kunne ta imot syv klasser innen 1. januar 2000. Ny skole på Eltonåsen ferdigstilles til skolestart til skoleåret 2000-2001, og Løken skole legges ned når ny skole tas i bruk på Eltonåsen. Det er videre vedtatt at Nannestad fortsatt skal ha bare en ungdomsskole i nåværende planperiode, men det skal likevel legges fram en plan for hvordan skolen skal løse sine plassbehov. Videre skal det utarbeides en utbyggingsplan for ungdomsskolen. Denne planen skal ikke omfatte tidligere Eker skole.

Det er tidligere antydnet bygging av en ny Bjørke skole mellom Nannestad og Maura. Skoleordningskomiteen har imidlertid anbefalt at tanken bør forlates, da dette kan ødelegge utviklingen av skolene i både Maura og Nannestad.

ROB

Utsettelse av boplikt

Astri B. Rui er etter søknad innvilget utsettelse av boplikt på eiendommen Østlibråten i fem år.

Bruket har 31 mål fulldyrket jord, fem mål skog og to mål tun.

NANNESTAD BIBLIOTEK

Granåsgården

Åpningstider til 31.12.98

Mandag	kl. 12.00 - 19.00
Tirsdag	Stengt
Onsdag	kl. 09.00 - 15.00
Torsdag	kl. 12.00 - 19.30
Fredag	kl. 09.00 - 15.00



Mimretreff på Kringler skole

Elever som i 1956, 1957 og 1958 ble uteksaminert ved Kringler skole har satt hverandre nytt stevнемøte i sin gamle skole. Hele 30 elever hadde møtt opp til treffet, som først besto i en orientering og visning i det som engang var deres gamle skole gjennom syv år. Sigrid Dahl var lærinne for småskolen i de tre første klassene, og Johann Ryddingstad var lærer for klassene fire til og med syv. To ganger ukentlig var det skoledag, og to og to årganger gikk samme klasse.

Etter samlingen i Kringler skole fortsatte mimrefesten i Bjerke Velhus, der det ble spist, mimret og vist gjensidig gjensyns glede for de fremmøtte tidligere elever.

ROB



Avgangselevene ved Kringler skole i 1956, 1957 og 1958 samlet til mimretreff i sine gamle skolestuer.

Fra sykehjem til psykiatrisk senter

Første september var en dag for markering ved Fagerli psykiatriske senter i Holter. Fra å ha hatt status som sykehjem siden 1954, har behandlingsstedet nå skiftet navn til psykiatrisk senter.

Dette for å markere en overgang til en mer fremtidsrettet og aktiv tilværelse for pasientene.

Fagerli ble bygget i 1954 under navnet Astrid Roms minde. I dag tilhører Fagerli Ullevål sykehus avdeling Dikemark. Samtlige pasienter er tilhørende Oslo. Fagerli består av tre avdelinger med totalt 29 bebo-

ere. Gjennomsnittsalderen er 60 år. Fagerli har 60 ansatte fordelt på 42,5 stillingshjemler, og er altså en stor arbeidsplass i kommunen. Fagerli psykiatriske senter har eget kjøkken og egen arbeidsstue som planlegger og iverksetter forskjellige aktiviteter for beboerne. Senteret har besøk av allmenpraktiserende tilsynslege to ganger i uken og psykiater, samt sosionom fra allmenpraktiserende avdeling på Dikemark en gang ukentlig. Det er senterets mål å arbeide for å bli et trygt og godt sted å være for mennesker med alvorlige psykiske lidelser

som over et lengre tidsrom trenger omsorg, aktivitet og individuell oppfølging tilpasset hver enkelts behov og ressurser.

Markeringen ble feiret tredje september, og da var Fagerli pyntet til fest for gane og øye. Lokale krefter underholdt på torader og piano og sangene som var valgt ut, de nære ting og vandringsmann, var nok ikke tilfeldig.

RIG

Ny president i Lions Club



Nannestad Lions Clubs president, Stein Arne Betten.

Stein Arne Betten har overtatt vervet som president i Nannestad Lions Club etter Ola Habberstad, som har innehatt samme funksjon i det foregående år. Den lokale Lionsklubben ble opprettet i 1976, og den har idag 31 medlemmer. Vanlig møtested er Bygdehuset.

ROB



Oversykepleier Torill Cappelen og institusjonssjef Marit Fadnes ønsker beboere og gjester velkommen til markering av at Fagerli nå er et psykiatrisk enter.

Villmarksleir for jenter ved Stråtjern



Ivrige fiskere ved Fløyta, selv om det ikke hjalp så mye for fiskebettet.

I august ble det i regi av Oslo Fylkeslag av Norges Jeger- og Fiskerforbund arrangert villmarksleir for jenter på Vombakken ved Stråtjern. Hele 37 stilte opp ved Fløyta for å være med på et arrangement litt utenom det vanlige. På programmet sto fiske, sosialt samvær rundt leirbålet og overnatting i lavvo. Neste dag var hunden i fokus. Da ble det anledning til å velge aktivitet etter interesse og hunderase, slik som ettersøk med blodspor, førstehjelp for hund eller apportering. Alt under kyndig veiledning. I tillegg var det mulig å prøve seg på leirdue-skyting med hagle.

Programmet for årets villmarksleir var variert og spennende for de mange jentene. Det sosiale samværet ble satt i fokus, og når

så mange jenter samles har kanskje mann-folka noe å lære. Leiren var både ryddig og eksemplarisk satt i stand.

At det for enkelte ble litt lite søvn når flere jenter og like mange hunder skal overnatte i en og samme lavvu, er forståelig. Men ute i naturen er det meste lov, og for en natts skyld trengs heller ikke så mye søvn. Det flotte været med og mye fin natur og solnedgang i øst satte en fin ramme på augustkvelden.

Deltakerne kom fra hele Akershus, og alle var velkomne enten de var medlem av jeger- og fiskerforening eller ikke. Beate Jahr, kvinnekontakt i Akershus, sto som primus motor for arrangementet.

SEK

Skatteboka gir inntekt

I mange år har salget av skatteboka vært en god inntektskilde for idrettslagene i bygda. Med god planlegging og dugnadsinnsats har fortjenesten vært mer enn 50.000 kroner. Dette er gode penger for idrettslagene, som ellers sliter med dårlig økonomi. I år er det Åsen idrettslag som har stått for utgivelsen. Roar Johansen, leder i idrettslaget kan fortelle om god avsetning på bøkene, men at det har vært en stor og krevende oppgave. Idrettslaget har imidlertid møtt velvilje fra både annonsører og medlemmer i laget som har vært med å selge boka.

Skatteboka har alltid vært et populært salgsobjekt. For mange er det å få undersøkt naboens formue og inntekt både spennende og interessant. I år har også fødselsdatoen for skatteyterne kommet med. Er noen i tvil om når kjente personer er født er det bare å slå opp i skatteboka for inntektsåret 1997.

Idrettslagets skattebokselgere har kjørt bygda rundt med bøker og banket på hos de fleste husstander. For de som ikke var hjemme eller på annen måte ikke har fått kjøpt boka, er den lagt ut til salgs i flere av bygdas forretninger og på kommunekassa. SEK



Familien Ødemark solgte skattebøker til inntekt for Åsen idrettslag, og Sindre, Unni, Vegard og Øvind hadde god omsetning.

Hva med flystøy?

Etter Gardermoåpningen har vel de aller fleste av oss merket en forandring i flytrafikk og flystøy. Bygdespeilet har vært «ute på gata» og spurt tilfeldige forbipasserende om hva de mener om flystøyen.

Kerstin Nohren

- Jeg har vært positiv til ny hovedflyplass helt siden byggingen ble bestemt. Derfor har jeg heller ingen bemerkninger til verken flystøy eller andre ting rundt den nye flyplassen. Det er positivt med mange nye arbeidsplasser og den store aktiviteten rundt Gardermoen. Familien min er ofte samlet ved vinduet eller på terrassen for å se på flytrafikken.



Elinor Brustad

- Jeg har flyttet inn i nytt hus og har tykke vegger og isolert så godt at flystøyen ikke er noe stort problem. Det blir kanskje verre til våren og sommeren når vi skal sitte ute å kose oss med grillen?



Asbjørg Jahr

- Jeg er overrasket over at støyen ikke er verre enn den er. Når chartertrafikken var på sitt «verste» var dette mye verre. Noen hadde spådd verdens undergang når flytrafikken kom til å øke. Sånn er det hvert fall ikke blitt foreløpig. Hva som skjer med naturen og alle utslippene fra flyene, veit vi vel lite om i dag.



Peder Brattfossen

- Je visste det vart ille, og ille har'e vørti. Ta deg en tur opp tel Råsjøen når flya drar seg vestover etter en sving opp tel Bjerke. Da ere itte øren's lyd å få. Je fekk støysjokk sjøl om je visste at det kom tel å ble sånn. Fyste kvæl flyplassen vart åpne, vart je så lei meg at je la meg langflat på steina nedve Rotua og lot fossebrusen overdøve flystøyen. BLI'r'e værre enn nå så gå je i hi! SEK



Vanntap i ledningsnett

Etter målinger i 1997 viste det seg at det i løpet av året var tatt ut 3,75 millioner kbm vann fra det felles vannverket med Bjertnessjøen som kilde. Av dette tok Ullensaker ut 2,60 millioner kbm og Nannestad 1,15 millioner kbm.

I samsvar med folketallet i de to kommunene forsyningsområde, med 19 500 i Ullensaker og 6 500 i Nannestad, viser dette at vannforbruket i Nannestad er uforholdsmessig høyt. Ifølge vannverket antas at dette skyldes tap i ledningsnett. Eller retttere sagt at vannet i Nannestad forsvinner før det når fram til kranene.

Opprinnelig var det forutsatt at eierskapsfordelingen ved kapitalkostnadene for verket skulle fordele seg med 80 prosent for Ullensaker og 20 for Nannestad. Det felles vannverket UNIVANN har nå foreslått at dette endres slik at kapitalkostnadene heretter blir fordelt etter det reelle forbruket av vann. ROB

Veivisere på plass



Konsulent Karin Kjørstad ved seksjon for Fellestjenester og formann Arne Fjellheim ved Aktivitetssenteret legger siste hånd på verket med de nye veiviserne ved kommunehuset.

Foran kommunehuset og ved innkjøringen til Eker er det nå plassert informasjonskilt som skal vise de besøkende hvor de forskjellige seksjonene i kommuneadministrasjonen holder til. Det er seksjon for Fellestjenester som har stått bak skiltene, og Aktivitetssenteret har bistått som monterer. **SEK**

Ny ledende helsesøster



Jim M. Joof begynte som ledende helsesøster i kommune i september, og er godt i gang med jobben ved Helseseksjonen på Eker.

Jim M. Joof (52) er tilsatt som ledende helsesøster i kommunen. Stillingen omfatter det faglige, administrative, økonomiske og personalmessige ansvar for helsesøstertjenesten. Han kom fra Sogn og Fjordane fylke hvor han hadde stillingen som ledende helsesøster og jordmor i Hyllestad kommune. Tidligere har han vært mye i utlandet og jobbet for forskjellige organisasjoner, spesielt i Sør Amerika. Som jordmor har han tatt imot mer enn 350 barn.

Jim M. Joof er utdannet sykepleier, jordmor, og helsesøster. Han har studert samfunnsmedisin i England i tre år og har bred erfaring med prevensjonsrådgivning, reise-medisin og høyt blodtrykk.

Hver onsdag har han åpen mottakelse på ungdomsskolen, hvor han blant annet kan gi råd om den alminnelige helse og kosthold. Han har allerede etter kort tid fått god kontakt med elevene. Forøvrig ønsker han at folk tar kontakt for eventuelle spørsmål om den alminnelige helse. Helseseksjonen er etter omorganiseringen i kommunen plassert på Eker. Helsestøstertjenestens administrasjon og Nannestad helsestasjon holder også til her.

Jim M. Joof er sporty herremann. Han løper minst 20 kilometer på veien eller i terrenget hver dag. Hvert år løper han fire helmaraton (42 kilometer). Han liker å holde formen vedlike, og skaffer seg med dette et overskudd for det videre sosiale samarbeidet. Forøvrig liker han å «kokkesere» og har gått kurs i matlaging. **SEK**

NANNESTAD KOMMUNALE MUSIKKSKOLE

Konserten høsten 1998

2. desember kl. 18.00

Musikkafé - Heimkringla

8. desember kl. 18.30

Julekonsert - Kommunehuset

Elever fra Musikkskolen underholder. Variert program

VEL MØTT!

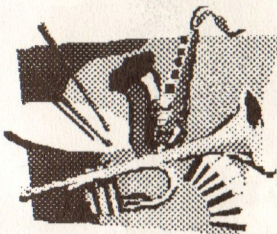

Åpningstider for Dal skog

I forrige nummer av Bygdespeilet ble det kunngjort åpningstider for Dal skog, der det hadde sneket seg inn en feil. De riktige åpningstidene er følgende:

Mandag, tirsdag, onsdag, fredag

Kl 0800 - 1500

Torsdag

< 0800 - 2000

Lørdag fra 1,4. til 30.6. og 15.8. til 31.10.

< 1000 - 1400

«Kvartalets Bilde»



Helga Kristiansen presenterer sine tre silkekamalerier som nå stilles ut i Sparebanken NOR.

Helga Kristiansen fra Hagamoen i Holter er denne gangen kvartalets utstiller i Bygdespeilet og Sparebanken NOR's lille galleri i bankens ekspedisjon. Hun stiller med tre silkekamalerier i mindre format.

Bildene er laget i 1997, og de har sine nærmest drømmemotiver som en kombinasjon av fantasi og blomster i en naturalistisk stil. Helga Kristiansen har malt en god del de senere årene, og hun

foretrekker å forme sine bilder som silkekamaling. Dette var forøvrig en uttrykksform som var ganske mye brukt for en del tiår tilbake. Utstillingen nå i Bygdespeilet og Sparebanken NOR er hennes første.

Bildene er å finne i bankens ekspedisjon fra utgivelsen av dette nummeret av Bygdespeilet og i tre måneder fremover.

ROB

Basar for nødstilte i Murmansk

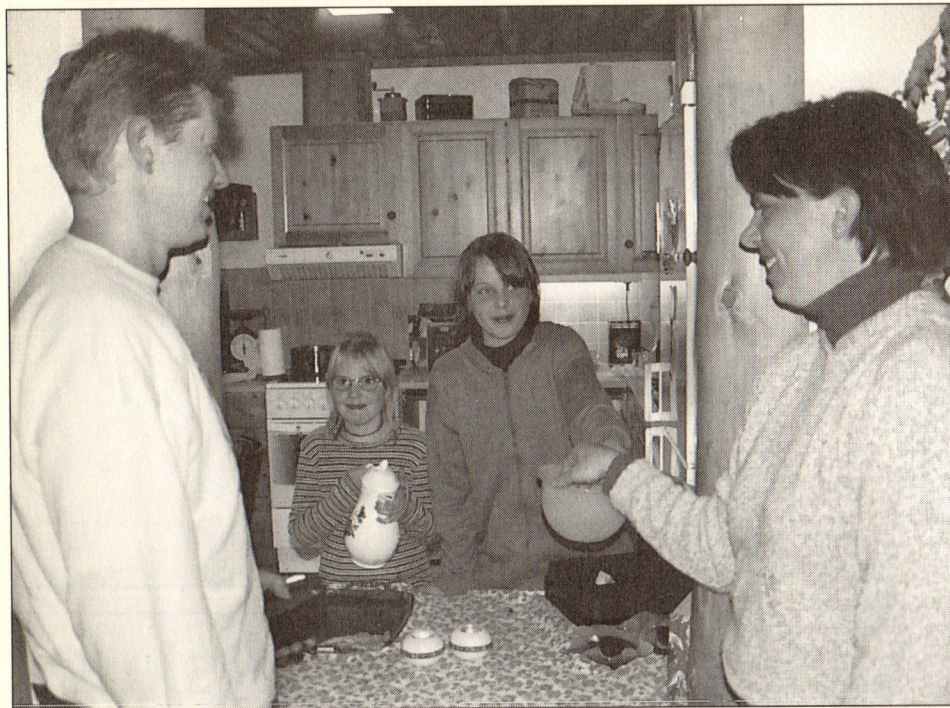

Ida Aamold og Lill Jannicke Nettum selger basarlodder og serverer kaffe til sine kunder.

Ida Aamold (11) og Lill Jannicke Nettum (9) på Vollaugmoen i Maura har hatt loddsalg og basar, der inntektene på 438,50 gikk til noen som virkelig trenger en håndsrekking i Murmansk.

Det hele startet egentlig med Vollaugmoen sykkubb, der klubbens to medlemmer laget grytekluter, nåleputer og pannebånd, som senere skulle omsettes i basaren. I til-

legg ble det mottatt gaver til det samme formålet. På forhånd ble det også solgt lodder i kretsen, og det ble sendt innbydelser til basar med kaffe og vafler.

- De pengene vi har fått inn blir satt på bankkonto merket for hjelp til Murmansk og mennesker der som trenger det, sier Ida Aamold og Lill Jannicke Nettum.

ROB

Se opp for elgen!

Når elgen oppe i de store skoger føler at vinteren er nær forestående begynner den å trekke ned mot bygda for å finne nye beiteområder. Som regel skjer dette allerede tidlig i desember. Når elgbestanden på våre kanter er så stor, betyr dette at mange elger vil krysse bilveiene. For de motoriserte kjøretøyer betyr dette en stor fare. Ikke bare kan elgen bli skadet og avlivet. Bilskader og

personskader kan også bli omfattende.

Ved flere «elgoverganger» er skogen tett og står ofte helt inn til veikanten. Da blir oversikten dårlig. Det er gjort mye for å få bilister til å forstå hvilke farer som lurar, spesielt der hvor det er de kjente elgtrekke-ene. Likevel skjer det ulykker. Fareskiltene med elg er satt opp der det er stor fare for elgtrekk. Mye tyder på at dette ikke er nok. Bilister gløkker lett hvor farlig det kan være dersom elgen plutselig hopper ut i veien. Viltneemnda oppfordrer til å dempe farten og tenke elg i vinter. Området rundt Nordmorkorset er tradisjonelt sett mest utsatt for påkjørsler på grunn av svært høy elgettetthet om vinteren. Fra kommunens side jobbes det nå med å få ryddet langs veiene på de mest ulykkesutsatte strekningene.

I forbindelse med utbyggingen av Gardermoen som hovedflyplass, er det registrert «frustrert» elg på vandring og som har problemer med å finne sine vante trekkruter. Utbyggingen kan ha ført til at elgen ikke forstår at de gamle trekkrutene nå er blitt redusert på grunn av nye veitraseer og andre «miljøforstyrrelser».

Veifarende trafikkanter oppfordres til å tenke elg. Senk farten og se etter skogens konge. Det kan spare deg for ubehagelige opplevelser!

SEK

Mot selvstyrte skoler

Kommunestyret vedtok i 1997 at prinsippet om selvstyrte skoler skal legges til grunn innen kommunen. Det er nå laget en fremdriftsplan for hvorledes en slik selvstyring kan bli innført.

Kommunestyret har sluttet seg til planen, som foreslår skoloring av såvel politikere som skoleledere om saken, samt at den blir behandlet av skolens råd og utvalg.

I fremdriftsplanen anbefales at det blir innhentet aktuelt bakgrunnsstoff fra andre kommuner, og at saken blir drøftet i skoleordningskomiteen. I løpet av desember i år forutsettes at en utredning skrives, og at saken går ut på høring i januar. Det forutsettes at saken kan legges fram for politisk behandling i mars/april, og at en prøveordning med selvstyrte skoler kan bli startet opp fra neste høst.

ROB

Bedret gangvegnett

Det planlegges nå anlegg av et fortau mellom Preståsen skole og Mikkel Revs veg på Preståsen. Grunnerverv er på gang, og det håpes på at fortauet kan bli anlagt i løpet av vinteren.

Fylket har stilt 400 000 kroner til disposisjon for denne parsellen, og det resterende beløp forventes bevilget neste år. Prosjektet er prioritert innen «Aksjon Skoleveg».

Idag er det sammenhengende gangveg fra Nannestad sentrum til Sykkehjemmet, der det er stopp, og ikke minst skolebarna må ut på den sterkt trafikerte Moreppenvegen. Den nå aktuelle strekningen for anlegg av fortau er begrenset til 220 meter, men er likevel viktig for å bringe gangvegen videre sammenhengende med internvegnettet på Preståsen.

Det er allerede gangvegforbindelse mellom Prestmosen byggefelt og Preståsen skole, noe som gir sikker skoleveg. I sommer er det også anlagt gangveg parallellt med Teievegen, som binder sammen Riksveg 120 og Moreppenvegen.

- Gangvegnettet i Nannestad sentrum er nå på veg til å bli meget bra. Det som først står på ønskelista er gangveg fra Nannestad kirke til Prestmosvegen. Denne er tatt med i reguleringsplanen, og det håpes på midler til igangsettning av dette viktige trafikksikkerhetstiltaket, sier seksjonsleder Ingolf Skaldebø.

ROB



Konsulent Martin Due-Tønnesen på Landbrukskontoret oppfordrer alle bilister til å tenke elg i vinterhalvåret.

Idrettshjørnet

Visste du at mellom 600-800 barn mellom syv og 17 år er medlem i ett eller annet lag eller forening innen idrett i bygda ?

For å administrere og drive all denne aktiviteten er det mange hundre frivillige som legger veldig mye av sin fritid på dette arbeidet. Alle sammen får en stor rose som takk !

Det vi kan gjøre gjennom Bygdespeilet er å anskaffeliggjøre litt av det som skjer på denne fronten til dere alle.

I denne omgang nøyer vi oss med Idrettsrådet og hvilke oppgaver de er pålagt, samt hvilke klubber/foreninger som er medlem der.

I neste nummer av Bygdespeilet ønsker vi gjennom "Idrettshjørnet" å vise frem noe av det mangfold alle foreningene står for i Nannestad.

Nannestad kommune er lik alle kommuner så heldige å ha mange idrettslag og frivillige i sin kommune. For å samordne og samspille på idrettsiden er dette rådet ilagt mange arbeidsoppgaver.

Idrettsrådet skal:

* Være samordningsutvalg for idrettslagene, og ta opp saker av felles interesse

* Kartlegge og planlegge idrettens behov i kommunen

* Samordne og prioritere idrettslagenes planer på kort og lang sikt, særlig de økonomiske, for utbygging, drift og administrasjon

* Behandle, prioritere og samordne idrettslagenes henvendelser til kommunen ,og oversende fellessøknader til denne i samsvar med gjeldene tidsfrister

* Sette opp arbeidsplan i samsvar med de kommunale søknadsprosedyrer og tidsfrister

* Informere kommunens ledelse og innbyggere om idrettslagenes virksomhet

* Avholde fellesmøter med idrettslagene etter behov

* Sende årsrapporter til kommunen, idrettslagene og idrettskretsen.

Som det framgår er idrettsrådene tillagt et vidt spekter av arbeidsoppgaver i bygda. Nå er det opp til oss alle å bruke de mulighetene vi har til å påvirke til samspill mellom idrettslagene og politikerne i bygda.

Idrettsrådet for 1998/1999 består av:

Hans-Even Sutterud	Holter IF	Tlf63995654
Froydis Brekke	Nannestad AK	Tlf63997258
Kari Fossum Tangen	Nannestad IL	Tlf63997105
Kjetil Hoen	Åsen IL	Tlf63997659
Jan Haugerud	Nannestad IL	Tlf63997646
Bjørn Vinje	Bjerke IL	Tlf63999708

Følgende lag og foreninger er tilsluttet idrettsrådet:

Bjerke il
Holter if
Nannestad il
Skogen il
Åsen il
Vestenga rideklubb
Nannestad sportskytterlag
Nannestad alpinklubb
Nannestad skiklubb
Nannestad basketballklubb
Holter jeger- og castinggruppe

Hvert av idrettslagene har mange aktiviteter.

Har du spørsmål?

Ta kontakt med en i idrettsrådet, så vil vi formidle kontakt videre.

Med idrettshilsen

Hans-Even Sutterud
Leder Nannestad idrettsråd

Kommunens EDB-medarbeidere

Seksjon for feljestjenester er en nyopprettet seksjon som skal betjene publikum og kommunens administrasjon. Seksjonen teller mer enn 20 medarbeidere. I tillegg til en IT/EDB-avdeling omfatter feljestjenester motak av publikum, merkantile stillinger, informasjon og innkjøp.



Kjersti Iversen og Endre Loen står alltid til tjeneste for masete PC-brukere innen kommunen.

EDB-avdelingen har kontor og lager på Eker og har to hele stillinger, driftsansvarlig I og driftsansvarlig II. Arbeidsområdet omfatter den daglige drift av teknisk utstyr, nettverk og kommunikasjon. I tillegg kommer oppløring av brukerne på systemet og brukerbi-stand når det måtte oppstå problemer. Avdelingen har også ansvaret for å planlegge og gjennomføre eventuelle utvidelser eller oppgraderinger. IT-planer er også noe avdelingen har ansvaret for.

EDB-avdelingen i kommunen har en travelt hverdag. Med langt bortimot 150 brukere på systemene blir det ofte mange spørsmål og henvendelser. Og det er ikke bare Eker og kommunehuset som er direkte eller indirekte tilkoblet nettverket. Sykehjemmet, biblioteket og skolene er blant de «ytre etater» som titt og ofte må oppsøkes. EDB-avdelingen har ord på seg for å være fleksible, og alltid de som stiller opp på kort varsel. De fleste problemene for brukerne løses raskt og effektivt. **SEK**

«Julegave» fra SAS

Flyselskapet SAS har meddelt at Nannestad kommunen skal få 25 brukte PC'er med tilhørende programvare som årets julegave.

- I forbindelse med relokaliseringen av SAS til Romerike og Nannestad kommune har vi gleden av å forære 25 brukte PC'er med standard software til kommunen. Vårt ønske er at gaven skal komme til nytte på en skole eller en annen pedagogisk virksomhet, sa informasjonskonsulent Randi Mogård i SAS Gardermoen.

Gaven vil være tilgjengelig omkring 1. desember. Dermed blir dette flyselskapets «julegave» til kommunen.

- Dette er en gladmelding som vil hjelpe vår kommune i utrustningen av skoleklasser med dataanlegg. Nå har vi gjennom de siste årene kjøpt inn en del datautstyr for bruk i skolene. Men behovet er stort, og gaven er kjærkommen, sier ordfører Hans Fredrik Bang, som sier det er skolesektoren som skal fordele maskinene til skoleklassene. **ROB**

Avanserte overvåkningsystem

Systemet som overvåker driften av pumpestasjonene på den nye kloakken er Norges mest avanserte i sitt slag.

Fra en dataskjerm i Bahus er det mulig å kontrollere at alle driftsfunksjoner i pumpestasjonene arbeider slik de skal. Sensorer som er montert på vitale deler i maskinutrustningen i stasjonene sender kontinuerlige informasjoner ved hjelp av radiosignaler til dataanlegget i Bahus, som igjen omformer signalene til et lettfattelig språk på skjermen. Oppstår det feil ett eller annet sted, blir driftsoperatøren varslet gjennom alarm. Gjennom noen enkle tastetrykk eller musebevegelser kan han i løpet av sekunder fastslå hvilken stasjon som ikke fungerer som den skal. Bygdespeilet har besøkt Bahus og har blitt fortalt at de har hatt en lang rekke besøk av yrkeskolleger fra store deler av landet som ønsker å bli informert om systemet.

PST

Aktivt arbeids- og aktivitetssenter

Nannestad aktivitetssenter har mange oppgaver på gang, og senteret kan tilby tjenester av mange slag.

En egen multihandicapgruppe har treningsopplegg med blant annet svømming, fysioterapi og utedager. Utegruppa står blant annet for vedproduksjon med salg og



Nannestad arbeids- og aktivitetssenter kan tilby mange tjenester.

fraktfri utkjøring. Gruppas folk tar ellers på seg flytteoppdrag, snømåking, diverse hagearbeider og andre bestillingsoppdrag for eldre, uføre og andre. En vaskeriavdeling påtar seg vask av gardiner, filleryer, sengetøy og annet, og tar bestillingsoppdrag på mange typer vasking.

Arbeidsstuen tilbyr gardinsøm og søm av blant annet duker, brikker, lappesøm og puter, og forestår veving av filleryer og løpere. I tillegg lages kort for bruk ved høytider og bursdager, og gruppa forestår også silkemaling, stofftrykk på T-shirts, duker, puter og andre ting. Det tilbys også maling på kurv- og treartikler.

Aktivitetssenteret leier ut lokaler til private festligheter og arrangementer for lag og foreninger. Dette gjelder både på kveldstid og i helger. Stedet har egen kafe som er åpen fra mandag til fredag mellom kl 1100 og 1200. Dersom arbeids- og aktivitetssenterets tjenester interesserer, kan senteret kontaktes over telefon.

ROB

Større byggevirkosomhet enn noen gang



Fra et nytt byggefelt på Preståsen. Både i Maura og Nannestad bygges det nå fler boliger enn tidligere.

Inntil 1. oktober var det gitt byggetillatelse for 112 boenheter i bygda i år. I de siste årene har det til sammenligning vært bygd omkring 65 boliger årlig.

Av eneboliger er det i år bygd 46 boenheter, fire i tomannsboliger og 24 i firemannsboliger. I tillegg er det bygd 38 boenheter i rekkehus.

74 boliger er bygd i Maura, 29 i Nannestad, seks i Holter og tre andre steder. 20 av boligeierne kommer fra Nannestad, 17 fra Østlandet forøvrig og åtte fra andre steder i landet, mens for 67 er det ikke kjent hvor de tidligere var bosatt.

- Etter boligbyggeprogrammet i gjeldende kommuneplan er det lagt opp til bygging av 109 boliger i Nannestad i 1998. Dette tal-

let er allerede overskredet hva angår antall byggemeldinger. På den annen side vil en del av de boligene det er gitt byggetillatelse for ikke bli påbegynt i år. Det er derfor grunn til å anta at antallet ferdigstilte boliger i 1998 vil ligge temmelig nær det som boligprogrammet tilsier, sier seksjonsleder Fredrik Ødemarksbakken i kommunen.

I 1998 har hovedtyngden av boligbyggingen foregått i Maura og Nannestad. Men da to boligområder er under utvikling i Holter, vil det sannsynlig bli bygd langt flere boliger i Nannestads søndre del i årene fremover. Påfallende ved den fremlagte statistikk er ellers at det nå blir bygd flere fler-mannsboliger og rekkehus enn tidligere i Nannestad.

ROB

Best blant store hunder



Hele 52 hunder var med i utstillingen som Norsk Sankt Bernhard klubb arrangerte ved Ungdomsskolen i høst. Det ble konkurrert i fire klasser, henholdsvis langhårede og kort-hårede og valper og voksne. I en slik utstilling presenteres det ikke noen form for ferdigheter, det hele går kun ut på å vise om dyrene holder de foreskrevne standarder for sin rase.

Som seg hør og bør ble det seier på hjemmebane. Den langhårede Bernegårdens Xavier tilhørende Elly M. Larsen på Vestre Hombles gård ble nemlig Best in Show, en høythengende tittel for den treårige bamsen som også innehar såvel norsk som svensk championat. Men først etter avgjørende finale mot Luffars Petronella, som var best i den kortårede klassen.

Her er det en stolt Elly M. Larsen som presenterer sin treårige Sankt Bernhard med navnet Bernegårdens Xavier, som ble beste hund i høstutstillingen i Nannestad.

ROB

Tilskudd til idrettsanlegg

Kommunen har gitt 37 000 kroner som tilskudd til nyanlegg innen idrett for 1998. Beløpet fordeler seg med 3 000 kroner til Nannestad sportsskytterlag, 7 400 kroner til Skogen idrettslag og 26 600 kroner til Åsen idrettslag.

Samtidig er 8 000 kroner gitt som ekstra tilskudd til drift og vedlikehold av idrettsanlegg. Her får Bjerke IL 4 100 kroner, Holter IF 1 300 kroner, Nannestad alpinklubb 50 kroner, Nannestad IL 1 700 kroner, Skogen IL 100 kroner og Åsen IL 750 kroner.

ROB

Klipp ut

Klipp ut

Nannestad kommune, Helseseksjonen

Vi gjør oppmerksom på at vi har flyttet våre kontorer til Eker og har følgende nye telefonnr.:

Administrasjon og forespørsel om tjenesterTlf. 63 99 61 41
Seksjonsleder.....Tlf. 63 99 61 73
Kommunelegen (tirsdag og torsdag)Tlf. 63 99 61 65
Helse- og miljøkonsulenten.....Tlf. 63 99 61 67
Psykiatrisk sykepleier.....Tlf. 63 99 61 63
Sjefsfysioterapeut (mandag og torsdag)Tlf. 63 99 61 78

HELSESØSTERTJENESTEN:

Administrasjon og forespørsler om tjenester.....Tlf. 63 99 60 15
Ledende helsesøsterTlf. 63 99 61 77
NANNESTAD HELSESTASJON, helsesøster ...Tlf. 63 99 60 28

Øyeblikkelig hjelp: Alarmsentralen tlf. 63 97 11 11.
Nødtelefon 113



PROGRAM



Nannestad kommunale kino november/desember 1998

Onsdag 11. november kl. 19.00

Alle elsker Mary

11 år, 2 t., kr 40,-

Onsdag 18. november kl. 19.00

Bare skyene beve- ger stjernene

(norsk)

7 år (anbefalt ungdom/voksen)
1 t. 20 min., kr 40,-

Onsdag 25. november kl. 19.00

Aristokattene

(tegnefilm)

7 år, 1 t. 20 min., kr 40,-

Onsdag 2. desember kl. 19.00

Lånerne

(norsk tale)

7 år, 1 t. 30 min., kr 40,-

Lørdag 5. desember

Den store kinodagen

- alle billetter kr 30,-
Hvilke filmer som blir satt opp
er ikke bestemt

Onsdag 9. desember kl. 18.00

Det magiske sverdet

(tegnefilm)

7 år (frarådes barn under 7 år)
1 t. 25 min., kr 40,-

Onsdag 9. desember kl. 20.00

The X-files

15 år, 2 t. 05 min., kr 40,-

Onsdag 16. desember kl. 18.00

Reisen til julestjernen

(norsk familiefilm)

5 år, 1 t. 35 min., kr 40,-

Glede i sang og musikk



Finn gleden i sang og musikk du også!

- Finn gleden i sang og musikk du også, lyder oppfordringen fra Con Vita-koret og Nannestad janitsjarkorps. Sammen har disse sangens og musikkens utøvere gitt ut en fin trykksak, der de presenterer seg i ord og bilder.

- Vi trenger stadig nye sangere. Liker du å synge og gjøre noe sammen med andre, er Con Vita-koret kanskje stedet for deg, heter det i brosjyren.

- Vi har alltid plass til flere musikanter. Er det lenge siden du har spilt? Fortvil ikke, vi vil hjelpe deg igang, er janitsjarkorpsets oppfordring.

ROB

Flere nannestadsokninger

Ifølge statistikken pr 1. juli i år er det nå 8 515 personer bosatt i Nannestad, mot 8 451 et halvt år tidligere. I første halvår av 1998 var det et negativt fødselsoverskudd på 13 personer. Men netto tilflytting var på 77, hvilket gir en folkevekst på 64 personer på et halvt år.

ROB

Wørhaugs dikt i nytt opplag

Det hører med til skjedenhetene at en diktsamling er så populær at den går i nye opplag. Men Trygve Wørhaugs dikt blir satt pris på av leserne, ikke minst på grunn av at hans diktning ofte går ut på hverdagslige ting som berører de fleste. Derfor utgis nå «Å vandre lykkelig på livets vei» i nye 300 eksemplarer. Første opplag på 500, som ble utgitt i 1993, ble raskt utsolgt.

Mye av det vesentlige i Wørhaugs diktning er at han i en lett forståelig og enkel form klarer å forene skjemt og alvor, gjerne kombinert med nostalgiske tilbakeblikk. For selv om mange av diktene inneholder dreier seg om nåtiden og nåtidens mennesker, finner en stadig tilbakevendende blikk til det som engang var.

En stor del av diktene er blitt til «mellom hammerslaga» i hans yrke som snekker. Ofte har da plutselige ideer og impulser

kommet, og tankene for diktet har tatt sin form for midlertidig å bli oppbevart i en enkel notisbok.

Trygve Wørhaugs dikt bærer preg av menneskekunnskap, noe som er tilegnet gjennom livserfaring, sans og interesse for sine medmennesker. Selv om enkelte av diktene berører universelle spørsmål og gåter, er det hverdagen og dens mennesker som står i fokus. Gjerne i en mollstemt underfundighet, som tross enkelthet i form har sitt budskap. Derfor er dette folkekunst, der intet er skrevet for å tilfredsstillende profesjonelle kritikeres faglige blikk.

«Å vandre lykkelig på livets vei» står som avslutning i et av Wørhaugs dikt. Nettopp dette med den stillferdige vandringen gjennom livet er da også fellesnevneren for hans diktning, der livets vandring tross alt har sine lyse sider. Diktsamlingen er illustrert av Ottar Wørhaug.

ROB

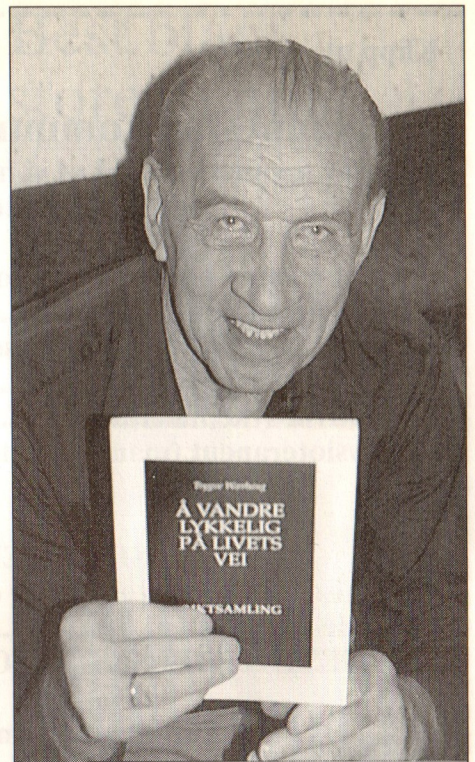

Bygdespeilets husdiktter Trygve Wørhaug presenterer sin samling «Å vandre lykkelig på livets vei» i nytt opplag.

Nannestadmaler i flyplasshotell

Et utvalg på omlag 25 bilder av maleren Jan Millaa har nådd sitt store publikum i en utstilling i det nye Clarion Oslo Airport Hotel Gardermoen, der bildene har en fin opphenging i hotellets sentrale inngangsparti.

Det var hotellets ledelse som inviterte Millaa til å stille ut sine akvareller og oljemalerier under hotellets åpningsfase. De fleste bildene er malt i løpet av de siste par årene.

Flere av de utstilte bildene har sine motiver fra landskap i flyplassens nærhet, spesielt fra Nannestad og Hurdal. Men her er også motiver fra fjernere strøk som Ronda-

ne og Lanzarote. Clarion Airport Hotel har ellers en gjennomført kunstnerisk utsmykning, bestående av grafiske blader av Ferdinand Finne. Ikke minst for Millaa er det således et ønskeoppdrag å havne i så eksklusivt kunstnerisk selskap som her.

Med Millaa relativt store produksjon over mange år er det mange bilder fra hans hånd å finne rundt om i Nannestad. Foruten egne bilder er han også kjent for å ha vært lærer og mester for malingens kunst for mange andre.

- Jeg er glad for å kunne være representert ved Clarion Oslo Airport Hotel på Gardermoen ved denne anledningen, sier maleren Jan Millaa.

ROB



Jan Millaa viser en akvarell av Steinbrua i Råsjøen under sin utstilling i Clarion Oslo Airport Hotel på Gardermoen.

Frykter økt småflytrafikk

- Det registreres at det er en økt interesse for helikopterflyging til og fra den nye hovedflyplassen, selv om denne aktiviteten ikke er så høy idag. Imidlertid er det viktig å være i forkant av utviklingen, slik at en dersom og når presset kommer har et hensiktsmessig regelverk.

Det er Nannestad kommunes utviklingsjef Tor Inge Guttelvik som uttaler dette i en melding til plan- og utviklingsutvalget. Han påpeker at ulike forhold indikerer at hovedflyplassen ønskes nytt til taxiflyginger og annen småflytrafikk ut over de begrensninger som er gitt av myndighetene i forbindelse med etableringen av flyplassen på Gardermoen.

Utvidet trafikk med småfly vil kunne påføre beboere i flyplassens nærområder ytterligere belastninger. Kommunen fokuserer i sin argumentasjon i saken på viktigheten av å ivareta innbyggernes livskvalitet og helse.

ROB

Støtter samordning

Nannestad kommune støtter forslaget om å samordne og samlokalisere næringsmiddeltilsynet på Midtre Romerike og Nedre Romerike. Samtidig er det gått inn for å godkjenne de foreliggende vedtekter for et samlet tilsyn. Det forutsettes at kommunens økonomiske tilskudd blir som før. Kommunen ønsker en snarlig samlokalisering, og at beliggenheten av denne må bli sentral i forhold til de berørte kommuner.

ROB

God underholdning i flyplassåpning



Katrine Moholt og Vemun Waksvik i Hans Østengs fornøyelige bestillingsverk for anledningen «Kremmerfolk på tiurleiken». Til høyre felespilleren Vegard Snøfugl.



Publikum var meget godt fornøyd med underholdningen i kommunens kulturkveld i forbindelse med flyplassåpningen.

«Kremmerfolk på tiurleiken»

Fra Hans Østengs bestillingsverk i forbindelse med kulturkvelden for flyplassåpningen i kommunehuset bringes det her et utdrag. Handlingen foregår om kvelden 8. oktober, der ekteparet Elin og Åsmund står ved vinduet. Åsmund er for storflyplassen og Elin er sterkt imot, da følgende samtale finner sted:

Åsmund:

Sova stilt på drømmeveng!
Nei, for seint, før seint tel drømme!
Nå ska støy og penger strømme
over rikfolk, over dreng.

Elin:

Kvileløst ska elgen jaga
fremmed i sitt eie rike.
Tusenårig hevd er borte!
Åssen er dom skørin, laga,
dom med makta, - som har gjort det?
Åffer fekk vi nettopp slike?

Åsmund:

Se, her graves, bygges, sprenges.
Gamaltia står for fall!
Rett på dynga skal den slenges
nå i kveld, - med korkelknall!

Elin:

Bånda våre hogges over!
Bånd tel jorda, dyra, lende!
Aldri meir ska stillhet sende
mjuke drømmer når vi sover.

Åsmund:

Nei, men framskritt krever vie
tomter, betongbygg med asfaltplass!
Krever stål og neonglass!

Elin:

Kjære Åsmund, du bør tie!
Åsmund:
Du og dine meningsfeller
måtte tape for fornuften!
Se, hva dette virkelig gjelder!
Se, det myldrer opp i luften!

Elin:

Over skau og eng ligg støvet.
Nå er det slutt på stilla, drømmen.
Nå er det slutt på elvebruset.
Dyngnet ned av fremskrittstøvet
rives roen, rives drømmen
bort av selve kremmerstrømmen!

Åsmund:

Ja, men du ska kanskje reise
høgt i blåe sommarslufta?
Inn i verdens liv og samtid!
Der er alt på penger tufta.
Penger er vår felles framtid!
Flagget, Elin, ska vi heise!

Elin:

Inga flagg! Nå starter bråket!
La oss stå i taushet ute,
siste kveld før tak og rute
ristes under råde åket!
Folk må bryte opp og reise!

Åsmund:

Her blir arbeid, her blir penger!
Stor profitt og folk og oppsving!
Tomteprisa går i været
mens du prater elg og smådyr!

Elin:

Aldri ska dom fatte, lære!
La oss tenkje ørlitt lenger.
Jeg trur prisen kan bli rådyr.
Åsmund:
Bli med inn i turbotia. Lenger
inn til framskritt, jobb og penger!

Elin:

Inn tel kynisk pengetenkning.
Inn tel larm og verdisenkning!

Diktet og diskusjonen mellom Elin og Åsmund fortsetter. Siste fase avsluttes med Elin som lavt sier:

Aldri mer ska sinnet fange
vårlig sus fra elv og foss.
Nettene blir vonde, lange.
Farvel til alt som preget oss!
Bygda glir mot ukjent lende.
Allting blir forandret nå.
Fra denne kveld kan allting hende.
Skebnekvelden, la oss gå.
Minns du elgråkket, linnvørssuset?
Og kvitveissetlet ved Gutu le?
Je minns drømmen. Vårkveldbruset.
Og nattesøvn. Og helgedagsfred.

Hans Østeng

Det var et variert og underholdende program som ble vist i kommunehuset i anledning flyplassåpningen. I motsetning til det offisielle programmet som ble vist i NRK på TV var dette folkelig kultur på det bedre.

Et sentralt innslag var Hans Østengs bestillingsverk i anledning begivenheten, «Kremmerfolk på tiurleiken», som fint ble fremført av Katrine Moholt og Vemun Waksvik. Disse representerte henholdsvis en som bare så hvilke store fordeler flyplassen nå ville bringe med seg, mens den andre var heller skeptisk og gav mange bilder på alt det negative samme plass ville føre til for nannestadfolket og romerikinger ellers.

SANG, MUSIKK OG DANS

Også ellers i repertoaret var det lokale krefter som var i sving. Hilde Skjøld Fjeldberg og Elisabeth Rustad fremførte hver for seg populære sangstykker, blant annet utdrag fra Phantom of the Opera og Cats, begge akkompagnert av Anne May Hopland på piano.

Leikarringen Nanni vartet opp med feiende folkedanser, og Nannestad janistsjarkorps bidro med taktfast korpsmusikk. Konserten ble avsluttet med Gustav Haugs «Nannestadmarsj», noe som satte en verdig strek for det lokale innslaget.

Den profesjonelle trønderske strykekvartettet «Strinda Strings», bestående av Tormod Tvette Vik, Øivind Mehus, Øystein Imsen og Mihai Fagerasan, ble et behagelig bekjentskap med sine velklingene rytmiske stykker.

Nannestad kommune hadde sørget for at det var gratis adgang og at det i tillegg var en enkel servering i dette trivelige opplegget for å markere at nå er flyplassen i full drift.

ROB

Her kommer Midtbygda barnehage



Styrer av Midtbygda barnehage, Roy Olav Nygård, barnehagekonsulet Kari Hamre Storholm og barnehagebarna Tina, Åsmund og Joachim venter på at den nye barnehagen skal bli ferdig i mars neste år.

Midtbygda barnehage skal innen 1. mars neste år ha flyttet inn i nytt bygg ved siden av Aktivitetssenteret. Byggearbeidene er allerede igang for det 600 kvm store bygget, som skal gi plass for omlag 70 barn i den nye barnehagen.

Den nåværende Midtbygda barnehage har plass for omlag 40 barn, slik at økningen i antall plasser blir omlag 30. Barnehagen

får nå fire avdelinger med tilsammen 15 ansatte.

Nybygget reises i en etasje, og foruten de fire avdelingene blir det plass for et stort fellesrom med kjøkkenhjørne. Dette kan foruten barnehagens eget bruk også bli nytet av andre til møtelokale. Huset ligger sentralt til i Nannestad sentrum, og det har tilstrekkelige utearealer for lek og aktivitet.

ROB

Støtter Eidsvolls kommuneplan

- Eidsvolls kommuneplan for 1998 - 2009 inneholder få elementer som berører Nannestad kommune. Derfor er det bare generelle merknader til planen, sier kommunes administrasjon, som likevel antar at Eidsvolls målsetting om årlig vekst av innbyggertall på bare en prosent kan være i underkant.

Nannestad kommune viser til at ved etableringen av flyplassen og vekst i distriktet ellers bygger planen muligens på at en årlig vekst på bare en prosent i innbyggertallet kan være urealistisk. Det vises her til at veksten skal styres ved hjelp av boligprogrammet for kommunen, og at Eidsvoll allerede har mange byggeprosjekter igang. Samtidig er det kommunens målsetting at det alltid skal være byggeklare tomter i hele bygda.

- Med henblikk på den generelle veksten på Øvre Romerike vil Eidsvoll kommune måtte føre en meget streng styrt byggesaksbehandling for å holde befolkningsveksten nede i planperioden, sier Nannestad kommune, som også viser til at Eidsvoll allerede i år ligger an til å overskride målsettingen om en prosent vekst.

Forøvrig slutter Nannestad kommune seg til ønsket om næringsutvikling i Dalområdet og en ytterligere sentrumsetablering i Eidsvoll. Det vises her til at en vekst i disse områdene vil kunne styrke tjenestetilbudene også ellers i distriktet.

ROB

Gammelt håndverk til heder

Ellen Alm har nok en gang sikret seg premiering i den store Seljordutstillingen. Denne gangen ble det en annenpremie i tekstilklassen, der hennes arbeider innen det gamle håndverket hedebosøm oppnådde stor anerkjennelse.

Med hedebosøm menes hvit lin med utklippte hull og utbrodering med knapphullsting, kontursting og tykksøm. Dette er et svært så puslete håndverk, som krever både tid og nøyaktighet. Men etter å ha hatt sin populære periode i det forrige århundre, er det senere gått tilbake med interessen for hedebosøm. Ellen Alm er nå en av de som mener det er både riktig og viktig at dette tradisjonsrike arbeidet kan bli ivarettatt. For alle som måtte være interessert i hedebosøm vil samme Ellen Alm være instruktør i et slikt sømkurs i regi av Nannestad bondekvinneklubb på nyåret.

ROB



Ellen Alm viser de utstilte arbeidene i hedebosøm som gav henne en annenplass i årets Seljordutstilling.

Trofaste trimledere i saniteten - Smålig om ny Riksveg 35



Her er det trimlederne som har mottatt sine diplomer og gaver. Fra venstre Runa Ruud, som tar imot for Sigrid Jahr i Holter, Wenche Østengen fra Stensgård, Vigdis Haug fra Bjerke, May Kåråsen og Anne-Lise Larsen fra Åsgreina.

I 1978 startet lokallagene av Nannestad sanitetsforening opp med trim for eldre. Instruktører ble sendt på kurs, og faktisk er det fortsatt tre av de som var med ved oppstarten som fortsatt er aktive i sine instruktøroppgaver.

- Også de andre instruktørene har vært trofaste i sin tjeneste, og alle utfører en fin innsats. For dem blir trimmen hver onsdag en livsstil etter å ha holdt på i 20 år, sier sanitetsforeningsformann Conny Dal.

Sanitetsforeningen inviterte i anledning trimdamenes innsats til festlig lag i Stensgård grendehus, der alle aktive trimmere fra hele bygda var med. På programmet her sto blant annet opptreden av Stensgårdkroken spel- og danselags juniorgruppe. Videre var det toradermusikk ved Terje Bekkedal, som spilte på gamle istandsatte instrumenter.

Det var ellers et høydepunkt under tilstelningen da triminstruktørene fikk utdelt sine diplomer og en krystall lysestake med sanitetsforeningens emblem. Vigdis Haug

takkert på vegne av trimlederne, og Astrid Bjerkek overrakte blomster fra trimmerne i Stensgård til lokallagets formann Margit Araberg. Og selvfølgelig var det bevertning og et trivelig samvær for alle. **ROB**

- De økonomiske kuttene for den planlagte nye Riksveg 35 går urettmessig hardt ut over Nannestad. Med den nye vegen blir det store endringer av dagens trafikkmønster, og det er naturlig at også vi får gjennomslag for lokale ønsker, sa ordfører Hans Fredrik Bang da Stortingets samferdselskomite var på befaring av der den nye vegen skal gå gjennom bygda.

Spesielt etter de foreliggende forsøk på å spare inn på utgiftene til denne vegen er det uenighet mellom kommunen og Statens Vegvesen om løsninger på flere punkter. Spesielt blir det fra Nannestads vedkommende pekt på at den nye vegen må gå utenom Maura sentrum, da det ellers kan bli en stor trafikkbelastning på det eksisterende vegnettet. Det vises også til at flere grunneiere får sine eiendommer delt opp om de nye antydde forslagene skal følges. Likeledes er det et krav at det bygges sikringstiltak mot elg langs vegen.

- Det ser ut til at de største besparengene skal falle på Nannestad, mens det er svært lite reduksjoner av investeringene på Hadelandssiden, sier ordfører Bang, som minner om at dette blir en veg for fylket Oppland og en ringveg for Oslo. Men dette forhindrer ikke at den også skal brukes lokalt her i bygda.

- Vi lover ingen ting etter dette møtet i Nannestad, sa leder av Stortingets samferdselskomite, Oddvar Nilsen. **ROB**

Myke trafikanter blir tilgodesett

Alle som ferdes over Finstadsletta i Holter vet at mange sjåførere er tunge på gasspedalen på denne rette veistrekningen. Strekningen er ikke akkurat trafikkvennlig for myke og små trafikanter. Busslommer har det heller ikke vært alle steder hvor bussene stopper. Men nå har endelig bussholdeplassen ved gamle Finstad skole fått asfaltert busslomme både på syd- og nord-

gående side. Og etter to og et halvt års kamp fra foreldrenes side har de endelig kommet i mål.

Dette synes Inger Marie, Hilde Kristin og Tina, som går på skolebussen her hver dag er fint ved at de kan stå trygt å vente på bussen. Med tanke på at Riksveg 120 er et alternativ for å komme til Gardermoen, så var dette absolutt en nødvendighet. **RIG**



Hilde Kristin, Tina og Inger Marie føler seg tryggere nå der de venter på at bussen skal komme.

110-sentral kommer

Kommunen etterkommer pålegget fra høyere myndighet om å knytte seg til 110-sentralen ved Nedre Romerike Brann- og redningsvesen.

Men kommunen krever at sentralen organiseres som et interkommunalt selskap, som sikrer likeverdig innflytelse fra de deltagende kommuner når det gjelder drift og budsjett. Nannestad kommune ber samtidig Nedre Romerike Brann- og redningsvesen fremlegge et budsjett som viser hva en 110-tjeneste koster pr innbygger.

ROB

Holter barnehage fyller 20 år



Det er trivelig i Holter barnehage.

Det måtte selvfølgelig markeres at Holter barnehage fyller 20 år i år. Først var det feiring med de små barna, og så en lørdag i slutten av september var det invitert 250 «voksne barn» til bløtkake, saft og boller. Selvfølgelig kom ikke alle disse, men 57 «barn» kom for å «mimre», se på bilder fra den tida de gikk i barnehagen.

Grete Granlund har vært ansatt i Holter barnehage siden starten, og kunne fortelle at det var seks 19-åringer som var tilstede denne lørdagen. De mimret med puslespill og andre leker som de hadde brukt da de gikk i barnehagen. Noen av dem hadde også fått barn selv som også går i barnehagen.

Holter barnehage har tre avdelinger, som er kalt henholdsvis Bamsebo, Solstua og Nøtteliten. Sistnevnte er en ny avdeling for barn fra to år, der det nå er 10 barn. Avdelingen er lys og trivelig, og her er lagt til rette med «sove på dagen rom» og stort oppholdsrom. Tilsammen er det 48 barn, og 12 ansatte med en lærer og en skoleelev som hadde arbeidsuke i den barnehagen hun selv hadde gått i.

Den dagen Bygdespeilet var på besøk skulle det bakes lomper. Ungene hadde vært hos Berit og Hans Grani i Holter og plukket poteter. Nå skulle det bakes lomper av de samme potetene. Dette var tradisjon, og det var stor aktivitet rundt bakebordene i Bamsebo. 17 barn med kjevler, deig, og mel i skjønn forening. Og når kjevlingen var ferdig, ble lompene stekt på takke. Dette var unger fra tre år og opp til fem, og de var alle flinke.

Positivt var det å merke seg at flystøyen ikke var urovekkende. De voksne hørte nok «noen fly», som de sa, men de var positivt overrasket.

Ungene ved Holter barnehage er blide og glade unger i et trivelig miljø, og personalet er både positivt og initiativrikt.

RIG

Oppskrifter fra Akershus

«Mattradisjoner fra Akershus» er tittelen på en samling av oppskrifter og matkultur fra de forskjellige kommunene i fylket. Det er medlemmene av de respektive bondekvinnelagene som har stått bak innsamlingen av oppskriftene, som nå er gitt ut i bokform.

Boken, som er på nærmere 200 sider, er illustrert av Kai Øvre, og det er Akershus bondekvinnelag som står som utgiver.

«Mattradisjoner i Akershus» er et viktig dokument om den nære fortid. I tillegg til et stort antall oppskrifter på mat og drikke til såvel hverdags som fest, finner en her også beskrivelser av tradisjoner om mat og tilhørende skikker. Et eget kapittel er ofret matstall under krigens tid, og den gir også et bilde av årsrytmen på gårdene i fylket i en tid som engang var.

For Nannestads vedkommende har Ellen Alm stått for innsamlingen av de lokale mattradisjonene, godt assistert av Astrid Bjerkek, Vesla Vollaug og Bodil Haga.

ROB

Kommuneplan - offentlig ettersyn

Gjeldende kommuneplan ble vedtatt av kommunestyret 30.11.94. Planen skal nå rulleres. Foreliggende dokument er utarbeidet av administrasjonssjefen i samarbeid med styringsgruppa for kommuneplan, i samsvar med bestemmelsene i plan- og bygningsloven, og representerer et høringsutkast til revidert plan. Planutkastet setter opp mål for utvikling av lokalsamfunnet, trekker opp retningslinjer for kommunens virksomheter i sektorene, og inneholder en arealdel for forvaltning av arealer og andre naturressurser. Arealdelen består av plankart med forslag til utfyllende bestemmelser vedrørende arealbruken.

TIL DEBATT

Utkastet er ment å skulle innlede til en bred offentlig debatt om utviklingen i Nannestad kommune, og de utfordringer og oppgaver vi som lokalsamfunn må forberede oss på å løse.

Endelig kommuneplanforslag vil bli lagt fram for kommunestyret etter høringsperioden. Kommunestyrets endelige vedtak om arealbruk og utfyllende bestemmelser får direkte rettsvirkning. Dette innebærer at bygge- og anleggstilltak eller fradeling av eiendommer til slike formål ikke må være i strid med arealbruk eller bestemmelser fastlagt i planen. Kommunestyrets vedtak om mål og retningslinjer vil bli lagt til grunn for den videre kommunale virksomhet og utarbeidelse av handlingsprogram og årsbudsjett.

UTTALELSER

Høringsutkastet inviterer kommunens innbyggere til å gi uttalelser. Nannestad kommune håper på aktiv deltakelse og bred diskusjon om utviklingen i bygda og innholdet i kommuneplanutkastet. Forslaget er lagt ut til offentlig ettersyn på kommunehuset i Nannestad, de ulike

postkontor og bibliotek, og sendes forøvrig frivillige lag og organisasjoner.

Eventuelle uttalelser/merknader må framsettes skriftlig innen 20.01.1999, og sendes Nannestad kommune, areal- og næringsseksjonen, 2030 Nannestad.

VIRKNINGER

Kommuneplanen er delt i to deler, en tekstdel og en arealdel. Kommuneplanen tas opp til rulling minimum en gang i hver valgperiode.

Tekstdelen setter opp mål for utvikling av lokalsamfunnet og trekker opp retningslinjer for kommunens virksomheter i sektorene. Målene og retningslinjene legges til grunn for kommunens arbeid og prioriteringer. Økonomiplanen utgjør kommuneplanens kortsiktige del og fastsetter kommunens årlige drifts- og investeringsramme.

Arealdelen er en plan for forvaltning av arealer og naturressurser. Arealdelen består av plankart og utfyllende bestemmelser. Arealdelen er juridisk bindende. Alle utbyggingprosjekter som forventes å bli gjennomført i kommende tolvårsperioden, må derfor så langt som mulig finnes på plankartene. Kommunen har ikke hjemmel til å godkjenne fradeling eller utbygging som er i strid med planen dersom det ikke foreligger særskilte grunner.

Kommuneplanen vil ikke bli sendt til hver enkelt grunneier som bli berørt av planen, det er således svært viktig å gjøre seg kjent med planutkastet i høringsperioden. Dersom man selv har planer/ønsker om til eksempel å fradele en eller flere boligtomter, må det sendes inn et skriftlig innspill om dette nå i høringsperioden. Likeledes dersom en ønsker å si seg uenig i forslaget som er utlagt til offentlig ettersyn.

Alle innspill mottas med interesse.

Helstekt og lekkert lam på bosnisk vis

Det å helgrille et lam er ikke en enkel prosess. Mye skal passes på, og stor tålmodighet må utvises. Dette viste Kemal Pandić under Aktivitetssenterets festmåltid for stedets brukere, betjening og inviterte.

Det å helgrille et såvidt stort dyr er en tradisjon etter bosnisk skikk. Men for å få en tidligere brøkende ullproduzent over i førsteklassess spiselig stand for et halvt hundre forventningsfulle ganer ligger en omstendig prosess bak. Et sindig apparat, fortrinnsvis fremstilt av trevirke, må konstrueres og utføres. Så skal grillkull og tørr bjørkeved på plass, før det hele kan fyres opp.

Og selv etter de nitidigste forberedelser er gjennomført, er det nå grillmesterens tålmodighet virkelig settes å prøve. Skal lekerbiskenen på spiddet få den ønskede farge og konsistens må nemlig hele apparaturen med lammet stadig dreies rundt i tidesvis!

BOSNISKE RETTER

Men etter fullført innsats ble lammet partert og porsjonert i høvelige størrelser, tilsett bosnisk salat og annet bosnisk tilbehør. Etterfulgt av bosniske kaker og kaffe og drikkevarer servert etter spesiell skjenkebevilling for dagen. Også til dans etterpå var det bosnisk musikk, fra folketoner til mer moderne rytmer. Alt mens Zermira og Pandić Kemal berettet om livet i Bosnia før og nå. Begge kom til Norge og bosatte seg i Holter for tre år siden. Fra aktivitetssenterets side orienterte styrer Lillian Vøien om senterets virksomhet, som er delt inn i henholdsvis vaskeri, kafe, utegruppe, treningsgruppe og med tiden en egen hobbygruppe.



Kemal Pandić viste at han behersker kunsten å grille hele dyr og få til velsmakende retter. Her er det arbeidsleder Arne Fjellheim som påser at prosessen går korrekt for seg.



Miljøarbeider Gyda Østby og senterets brukere Knut Bratvold, Kåre Steen og Stein Heidang trives i hyggelig lag.

- Denne bosniske aftenen er lagt opp som en hygge- og kulturkveld, der det skapes kontakt, sa styrer ved Nannestad aktivitets-

senter, Lillian Vøien. Som fikk støtte fra samtlige deltakere i at dette var en minnerik og fin kveld. **ROB**

703 400 kroner i kulturlandskapsmidler

Det ble fordelt 703 400 kroner til diverse kulturlandskapsiltak i bygda, fra støtte til gjerding og rydding til tursti, istandsetting av låve og andre oppgaver innen å ivareta kulturlandskap.

Kommunen har i år fått tilskuddsmyndighet innenfor ordningen spesielle tiltak i landbrukets kulturlandskap. Ordningen omfatter i hovedsak tilskudd til å sette istand gammel kulturmark og til ivaretagelse av fredede og verneverdige bygninger. Videre gis det tilskudd for å bedre tilgjengeligheten i kulturlandskapet, til å fremme biologisk mangfold og til å ta vare på kulturminner.

Det er kommunens jordbrukssjef som har myndighet for å tildele disse statlige midlene. Men en gruppe bestående av skogbrukssjef, skog- og miljøsjef, saksbehandler, kultursjef, arealplanlegger og representanter for Bonde og småbrukarlaget og Bondelaget har bistått jordbrukssjefen med veiledende innspill. I Nannestad kom det inn søknader på tilsammen 1 336 589 kroner, mens det ble gitt 704 300 kroner i statlig tilskudd til dette formålet.

Wenche Smith får et tilskudd på 20 440 kroner for inngjerding av et gammelt ravine-landskap. Helge Opsahl får hele 251 439 kroner for å opparbeide et område i Kringlerdalen som vil bli åpent for alminnelig ferdsel, med turstier, gressbakker, restaurering av gamle ruiner og ny bro over Leira. Det skal også anlegges en parkeringsplass ved brua i Kringlerdalen.

Lars Grani får 37 353 kroner til inngjerding av gamle ravinebeiter langs den nye Riksveg 120 i Holter. Øyvind Granaas gis 50 925 kroner til gjerding og rydding og 18 550 kroner for opparbeidelse av fløytermur. Ingeborg Aasberg får 126 350 kroner til res-

taurering av gammel låve i Sandsnesseter, mens Ola Morud får 22 400 kroner for opparbeidelse av tursti og 4 725 kroner for anlegg av vannledning til ei seter. John T. Langerud og Trygve Sikveland får 130 018 kroner til restaurering av Bjørkesetra, og Halvor Fladby gis 25 200 kroner i tilskudd for gjerding av beiteområde. **ROB**



Nannestad Kro i Granåsgården

Den tidligere Hong Kong Cafe i Granåsgården II har skiftet såvel eier som navn. Det er Khadim Hussain som har overtatt driften, og kafeen heter nå Nannestad Kro. Foruten eieren er det en ansatt ved bedriften, som har plass til omlag 40 gjester. Kaféen er åpen alle ukedager, og menyen omfatter dagens middag, omeletter, grillretter smørbrød, kaker og annet snadder. **ROB**

Trenings samarbeid på juniornivå

Langrennssporten i bygda står overfor store utfordringer. Det er ikke alltid like lett å beholde løperne når de nærmer seg alderen da også andre interesser enn langrenn kan være interessante. Noen faller rett og slett fra. De finner maset og jaget for tungt og mister kanskje lysten da de gode resultatene uteblir. Det blir færre og færre utøvere og det gode miljøet forsvinner. Bygdas «skiklubber» har nå fristet med et opplegg som vil gjøre det mye mer interessant for jenter og gutter i aldersgruppa juniorer å fortsette med langrenn.

Nannestad skiklubb, Bjerke idrettslag og Åsen idrettslag har inngått et samarbeidsprosjekt med hensyn til trening, sosiale tilstelninger/samlinger, reiser til skirenn, smøring, sekundering og annen oppfølging. Romeriksåsen Ski er et samarbeid for bygdas juniorer, det vil si klassene fra 16 til 19 år. Løperne skal konkurrere for sine respektive klubber, og klubbene skal dekke kostnadene for egne løpere. Romeriksåsen Ski vil bli koordinert av en styringsgruppe bestående av to medlemmer fra hver klubb, som igjen har sitt mandat fra sine respektive klubbstyres.

I treningsammenheng vil det bli dratt vekslers på den kompetanse og inspirasjon seniorløperne har. Treningen foregår fra Kringler/Slattum skole og på Nordåsen i Bjerke. Hovedtrener er Kjartan Roland, med Wilfred Lerberg, Villy Ruud og Oddvar Hemsett som assisterende trenere.

Den gamle myten om at klubbene ikke kunne samarbeide, bare konkurrere, er for lengst borte. Her er det inngått et samarbeid som allerede ser ut til å fungere svært bra. Klubbgrensene er ikke lenger til hinder for å samle bygdas juniorløpere i et godt miljø under ett og samme trenerteam. Det skal bli spennende å følge disse løperne utover i sesongen.



Startnummer 99 får stå som representant for det nyetablerte samarbeidet for juniorløperne i bygda. Her fra skogsløpet som ble arrangert på Åsen i høst.

De tre idrettslagene har i høst i fellesskap arrangert skogsløp fra Haugdammen i Åsgreina. Hele 70 løpere i forskjellige klasser deltok. Dette arrangementet var så vellykket at de håper å kunne gjenta det til neste år.

SEK

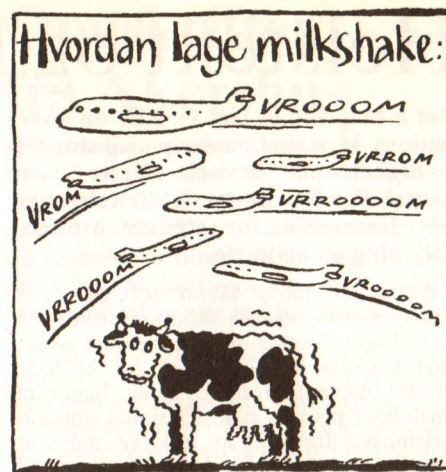

Simpelt tyveri!



- Det er utrolig hva som idag kan stjeles, også fra en fredelig kirkegård, sier Eva Landgren.

- Her forsøker vi å gjøre vårt gravminne så pent som mulig, og så er det noen som ødelegger ved et simpelt tyveri, sier Eva Landgren fra Gullbekken, som en dag oppdaget at en due i marmor var stålet fra familiens gravsted på Nannestad kirkegård.

Den omlag 20 cm lange dua i marmor var plassert oppe på gravsteinen. Normalt er den festet med bolt til selve steinen, men på grunn av gravering av navn på støtten var den akkurat nå ikke festet. Også tidligere har pårørende konstateret at pyntegenstander er forsvunnet fra kirkegården, blant annet blomstervaser.

- To av mine døtre, som døde for henholdsvis to og tre år siden, er gravlagt på dette stedet. Gravstedet er et kjært minne for meg, som jeg ofte besøker. For den eller de som har tatt denne pyntedua kan det neppe være hyggelig å vite at den er stjålet nettopp på en fredelig kirkegård, sier Eva Landgren, som nå har kjøpt ny due til en pris av 700 kroner som pynt på gravsteinen.

ROB

Til fjells med «Slettatreffets Venner»



«Slettatreffets Venner» er en gjeng som gjerne tar seg en tur til fjells. Høstens sådanne besto av 60 nannestadsokninger og en gjerdrumsokning, som tilbragte fire dager på Skjæringfjell mellom Ringebru i Gudbrandsdalen og Atna i Østerdalen. Her fikk deltakerne oppleve fjellet i sin beste høstprakt og med et godvær som det knapt har vært maken til i hele sommerhalvåret. Her er en vesentlig del av gjengen klar for fjellmarsj i vakkert høstvær.

ROB

Sammendrag fra den nye kommuneplanen

Nannestad har en netto innflytting til kommunen, og denne vil etter all sannsynlighet fortsette. Befolkningsveksten er et

viktig grunnlag for denne kommuneplanen, der veksten står sentralt i de satsingsområdene som presenteres.

Befolkningsøkningen kan ses både som en trussel mot lokalmiljøene på den ene siden og som et potensielle for en god utvikling i kommunen. Nannestad har tradisjonelt vært en landbrukskommune, noe som har preget bosettingsmønsteret og lokalmiljøene. Faktorer som ny flyplass og raskere kommunikasjoner stiller nye krav til blant annet Nannestad. Her gjelder det å være i forkant av utviklingen og legge til rette for en planlagt utbygging.

EI GRØNN BYGD I VEKST

Det er ønsket at Nannestad fortsatt skal kunne beholde sin «grønne» struktur, og samtidig mestre de endringer som følger av veksten i regionen.

Kommuneplanen er bygd opp rundt seks satsingsområder som kommunen skal sentrere seg om i planperioden. Første område gjelder samhørigheten og identiteten i en bygd som er i endring. Spørsmålet er om hvorledes bygda skal kunne beholde sin egenart også i fremtiden, etterat bygda på kort tid blir endret fra en typisk landbrukskommune til et sentralt pressområde. Ikke minst som følge av flyplassen opplever bygda en kraftig utvikling og tilflytting som kan rokke ved de etablerte mønstrene som har eksistert.

For å møte denne utfordringen vil kommunen bidra til å styrke foreningslivet og grendemiljøene. Det skal videre opprettes et servicesenter i Nannestad sentrum, og skolen skal øke kunnskapene om bygda blant barn og unge.

SENTRUM SOM MØTEPUNKT

Nannestad har idag et mangelfullt vare-, fritids- og tjenestetilbud. Dette gjelder blant annet apotek og butikker som kan dekke familiebehovet. Videre er det en liten variasjon i boligmassen.

Ifølge planen skal aktiv påvirkning og planlegging utvikle sentrum til et handelssted med et variert tilbud av varer, tjenester og fritidstilbud for alle generasjoner. Sentrum skal også danne et knutepunkt for kollektivtransporten.

KNYTTE BYGDA SAMMEN

Bygda opplever store endringer med hensyn til befolkningsstørrelse, nye boligfelt og et endret samferdselsmønster. Det bygges nye traseer for de sentrale vegene og det dannes nye trafikknutepunkt for all trafikk. Kommunen skal her arbeide for å styrke det interne vegnettet. Det skal spesielt satses på trafikksikring og opprusting av tverforbidelser øst/vest i bygda. Arealer for bussentraler skal avsettes på sentrale steder, og sentrum skal gjøres lettere tilgjengelig for innbyggerne i hele kommunen.

OPPVEKSTVILKÅR

Flere av elementene i kommuneplanen vil virke inn på barn og unges oppvekstvilkår, og her fokuseres det særlig på skoler, barnehager og fritidsaktiviteter. Befolkningsveksten i kommunen stiller store krav om planlegging og investeringer i skoler og barnehager i årene fremover. Dette gjelder bygging av nye bygninger og satsing på sko-

lens kvalitative innhold. Den raske utviklingen krever aktiv innsats fra både befolkningen og offentlige instanser for å skape gode oppvekstvilkår. Det skal blant annet opprettes grendeutvalg rundt om i kommunen, og skolene skal tas i bruk som nærsentra i grendene for å bidra til å skape gode relasjoner og aktivitet i bygda.

OMSORG

Det er mange deler av kommunens virksomheter som er involvert når det fokuseres på utviklingen av omsorgstilbudet. Ved siden av de etablerte omsorgsinstitusjonene og utbyggingen av psykiatritjenesten skal det satses på forebyggende omsorgsarbeid og miljørettet helsevern. I løpet av de første fire årene skal det etableres et allbruks hus i sentrum og et helsehus. Videre skal det gjennomføres brukerundersøkelser.

EN GOD BOKOMMUNE

Det bygges og planlegges mange nye boliger i bygda. Boområdenes fysiske utforming og plassering i landskapet er viktige i forhold for å skape gode og funksjonelle bomiljøer. Det skal satses på en variert boligutbygging med boområder som er tilpasset ulike aldersgrupper og behov. Grøntstrukturer og infrastruktur skal utvikles parallelt med boligbyggingen. Dette fremgår spesielt i kommuneplanens arealdel, der de juridiske føringer for arealbruken fastlegges.

ROB

Ny kommuneplan for perioden 1999 - 2010

Utkastet til ny kommuneplan for perioden 1999 - 2010 har gjennomgått en bred prosess i kommunens administrasjon, og den har vært gjenstand for drøftelser i flere politiske temamøter og andre møter. Planen inneholder mål for den videre utvikling av kommunen, gir retningslinjer for de kommunale sektorer planlegging og forvaltning av arealer og andre naturressurser.

I løpet av 1998 ble det blant annet holdt åpne folkemøter om kommuneplanarbeidet rundt om i bygda. I tillegg er det holdt møter med spesielt inviterte grupper som barn og ungdom, pensjonister, handelsstandsforeningene og de frivillige organisasjonene. Også i kommunestyret er det holdt flere temamøter om planen.

MANGE INNSPILL

Det er kommet en rekke innspill til kommuneplanens arealdel, spesielt knyttet til ønsket om å legge ut områder til boligbygging. Som vurderingskriterier for områders egnethet til boligbygging er det lagt vekt på miljø og vernehensyn, kommunale hensyn, bokvaliteter og utbyggingskostnader.

Under miljø og vernehensyn er det tatt hensyn til å kunne minimalisere transportbehovet og øke andelen av kollektivreisende. Videre å kunne utnytte eksisterende infrastruktur, inkludert avløpsledninger, vannledninger og kraftforsyning. Det er

lagt vekt på beliggenhet i forhold til andre vegsystemer og trafikksikkerhet, og det ønskes klare avgrensinger mellom bebygde områder og naturområder. I planen tas det ellers hensyn til kulturverninteresser, landskap, friluftinteresser og biologisk mangfold.

OPPRETHOLDE

De kommunale hensyn går ut på å gi bidrag til å opprettholde grendesamfunnene og bosettingsmønstre, opprettholdelse av eksisterende butikker og skoletilbud, og å skape et slagkraftig kommunesenter. Samtidig legges vekt på kapasiteter på nærmeste barneskole og barnehage, samt å utnytte de øvrige kommunale servicetilbud. Sist, men ikke minst, skal det legges vekt på å bevare kommunens særpreget.

Når det gjelder bokvaliteter skal det legges vekt på sol- og utsiktsforhold, mulighet for terrengforming, nærhet til offentlige tjenester og handelssentrum i Nannestad. Det skal videre tas hensyn til beliggenhet i regionen, trafikksikkerhet, støbelastning fra fly og biler og fritidstilbud og nærhet til utmarksarealer. For utbyggingskostnader tar planen hensyn til grunnforhold, topografi og behov for ny infrastruktur. I forslaget til kommuneplan foreligger en oversikt over Nannestads potensielle boområder.

HOVEDDELER

Kommuneplanen består av fire hovedde-

ler. En del omfatter kommunens status i dag og en presentasjon av gjeldende planverk. Videre presenteres en visjon for kommunen i tiden fremover. Del to drøfter satsingsområder innen samhørighet og identitet i en bygd i endring, Nannestad sentrum som levende møtepunkt for bygda, om å knytte bygda sammen, oppvekstvilkår, ei bygd som viser omsorg og Nannestad som Romerikes beste bokommune.

Del tre omhandler emner som er knyttet til forvaltning av miljø, jordbruk, beredskap og andre forvaltningsmessige emner. Siste del er kommuneplanens arealdel, der det legges juridiske føringer for disponering og arealutnyttelse.

ROB

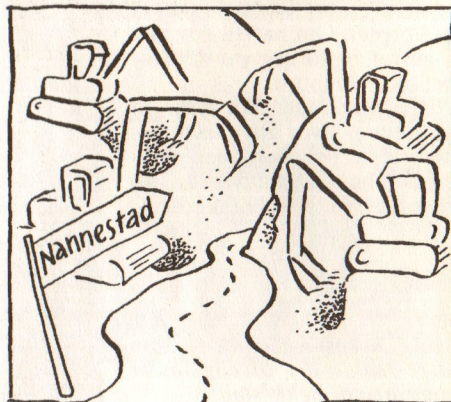

Husker du?

(Gjendikting av en gammel regle)

En ung olding
gikk på en støvet
landevei,
der regnet styrtet
ned.
Da falt han i en grøft
midt i veien,
og han sa uten ord:
- Det er bedre
at jeg dør
enn mister livet!
Så tok han opp
en bladlaus kniv
foruten skaft
og støtte den ut
av sitt hjerte.
Og med et voldsomt
brak
falt han lydløst
til jorden!

T.W.



(Tegning:
Ole Kjørstad)

Moro i Barnas Dag



Solvang (6) hadde det gøy sammen med den canadiske minigrisen Tomas under Barnas Dag.

**Tradisjonen tro var det karnevalsopp-
tog, loppemarked, lek og annet som
hører Barnas Dag til.**

Dette var 28. gang at Kvinne- og familie-
forbundet arrangerte Barnas Dag i Nanne-
stad. Programmet startet med karnevalstog
fra Preståsen skole til Sykehjemmet og til-
bake. De fleste av barna stilte her i fine kos-
tymer og maskeringer. Ved tilbakekomst til
Preståsen skole var det musikk ved
Eker/Preståsen skolekorps, åpen kafe, lopp-
emarked, lotterier, fiskedam, tegnekonku-
ranse og diverse leker. Ellers ble det vist
tegnefilmer, og det var ridning med hest og
vogn. **ROB**

Skolekorps på skogstur til Bekkestua

I begynnelsen av september dro Åsen og Løken skolekorps på skogstur til Bekkestua. Dette var korpsets første tur sammen. Hele 22 av korpsets medlemmer hadde meldt seg på og det var tre ledere med. De møttes ved Lyngås fredag kveld, og de skulle overnatte på Bekkestua til lørdag. Fredag kveld var det koselig sosialt samvær med pølser og brus, og lederne snakket om korpset. Om natten sov alle på gulvet, og lørdag var det frokost med langbord.

Etter frokosten gikk turen til Tjentjennet, hvor noen fisket og andre lekte i skogen eller plukket tyttebær. Dette var en fin opplevelse for alle deltakerne.

RIG



Såvel korpsetsmedlemmer som ledere hadde det trivelig under skogsturen til Bekkestua.

Nedlagt vannverk støtter idrett og sanitet

Etter at de lokale vannverkene i bygda ble oppløst og samlet i Nannestad Vannverk A/S, er de gjenstående midlene i A/L Rotuvatn blitt fordelt til lokale lag og foreninger. Disse er fordelt med at Sanitetsforeningen Åsgreina får 50 prosent.

Fra før har anlegget til A/L Rotuvatn ved Sjonken blitt overlevert Nannestad jeger- og fiskerforening. Selve renseanlegget er nå i ferd med å stå fram som et fint klubbhus.

Nannestad sanitetsforening avdeling Åsgreina fikk i høst overlevert sjekken fra A/L Rotuvatn. Styreformann Leif Engestad fortalte om vannverkets historie og kunne bekrefte at det var et enstemmig styre og generalforsamling som hadde fattet vedtak om fordelingen av de gjenstående midlene. A/L Rotuvatn har som eget vannverk skaffet store deler av befolkningen på Åsen og Holter rent drikkevann siden slutten på femtitallet og fram til i dag.

FLERE INNTEKTSKILDER

For sanitetsforeningen på Åsen var selvfølgelig dette et uventet bidrag til driften av den aktive foreningen, som har mange jern i ilden. De har 25 til 30 aktive medlemmer og mange støttemedlemmer. Det blir arrangert møter for medlemmene hvor aktuelle temaer blir tatt opp. Det sosiale samvær blir alltid satt i fokus under disse møtene. Loddsalget går strykende og det er ikke få kroner som i løpet av året kommer inn i kassa bare på dette.

Hvert år blir det sanket masse bjørkekvister som blir til fargerike fastelavensris for salg. Dette arbeidet har vist seg å være

en god inntektskilde, og folk flest både støtter og setter pris på at saniteten kommer på døra med fastelavensris, lodder og mainåler. Profileringen er viktig, og de aller fleste vet hva foreningen står for. Sanitetsforeningen på Åsen har i år 20-års jubileum for den populære trimdagen for eldre på Kringler/Slattum skole. Hvert år blir det arrangert hotelltur for trimmerne i regi av ledelsen for disse trimdagene. Hver uke har lokalforeningene i bygda utvalg av diverse varer på Sykehjemmet og Alderspensionatet. Den mobile tralla med disse varene er et populært innslag for beboerne.

Hver høst arrangeres det skolefrokost for elever, lærere og ansatte under sanitetens uke. Da er bortimot 130 personer samlet rundt frokostbordet på Kringler/Slattum skole. Foreningen har fra 1993 gitt seks trygghetsalarmer til eldre i Åsgreina.

Norske Kvinners Sanitetsforening ønsker å gi økonomisk støtte og sosiale tilbud til både gamle og unge. Sanitetsforeningen har også ved flere anledninger vært med på forskjellige innsamlingsaksjoner, blant annet de store TV-aksjonene.

Den andre halvparten er fordelt mellom Åsen idrettslag og Holter idrettsforening i forhold til kretsens andeler i vannverket. Tilsammen vel 60.000 kroner ble et kjærkomment tilskudd til drift av de tre foreningene.



Styret i sanitetsforeningens avdeling Åsgreina. Foran Gunnvor Ramstad, leder Gerd Rustad, Anne Lise Larsen og Astrid Kåråsen. Bak Egil Røtterud og Leif Engestad fra A/L Rotuvatn. Kasserer Turid Karlsson i sanitetsforeningen var ikke tilstede da bildet ble tatt.

Sanitetsforeningen ønsker et godt samarbeid med lokalbefolkningen når det gjelder å støtte opp om foreningens tiltak og aktiviteter. **SEK**

For full musikk syd i bygda

De debuterte for publikum 17. mai i Holter kirke og nå over de to ganger i uken, en øvelse på hver sin skole og en felles. Det er Åsen og Løken skolekorps det handler om. Skolene har gått sammen om å danne skolekorps. De har holdt på i ett år, og når undertegnede var på besøk på en fellesøvelse på Kringler/Slattum skole gikk det for «full musikk» i ordets rette forstand. Korpsset består av 28 medlemmer, men tar gjerne i mot rekrutter. Årsklassene starter i tredje klasse og oppover. Instrumenter har de arvet fra tidligere korps på begge skolene. Dette gjelder også uniformer som de har arvet etter Åsen skolekorps, da disse var penest og mest komplette. Kommunen har bidratt med 100.000 kroner, som er øremerket nye instrumenter. Dirigent er Tom Hermansen, som til daglig er instruktør på messing ved musikkskolen. Alle korpsets medlemmer får individuell undervisning på det instrumentet de spiller av lærekrefter ved musikkskolen.

Lørdag 17. oktober var de samlet til semi-

nar på Løken skole, og det er vel slike arrangement som bidrar til å høyne kvalitet og interesse blant medlemmene.

Program utover høsten har de også. 20. november skal de spille på Eker/Preståsen jubileumskonsert sammen med et korps fra Ullevål i oslo. I desember er det besteforeldre-treff på

Kringler/Slattum skole, og da skal de i ilden igjen.

Styret for korpsset ledes av Ole Johan Oserud. Siden fler av styremedlemmene var tilstede på øvelsen hadde de en del ønsker til et publikum som etterhvert får glede av de unge blåsere.

Nemlig at de gjerne skulle ha noen voksne støttemedlemmer. Styret var meget imponert over positiv innstilling fra begge skolene, noe som letter arbeidet for styret og de som har ansvaret.

Oppfordringen til alle som er glad i musikk må derfor bli, vær med og støtt opp om unge de musikerne.

RIG

Mot jul og tilhørende lutefisk

Om lutefisken og dens opprinnelse er det mange historier og en ganske rørende en er denne som forteller om den fattige familien som hadde hengt den siste tørrfiske sin inn på naustet.

Ved et uhell falt den opp i lutstampen som sto under. De hadde ikke annen mat, og måtte derfor prøve å berge fisken. De vannet den godt ut, og kokte den på vanlig vis. Til alles forundring smakte den så godt at den fra den dag ble livretten til alle i familien!

En litt festligere historie vil ha det til at den første lutefisken var et sinnrikt forsøk på å ta livet av danskekongen, som var på besøk i Lofoten. Han var en plageånd og en storspiser som titt og ofte reiste rundt og åt væreierne ut av huset. En av dem så seg så lei på dette at han bestemte seg for å ta livet av kongen ved å forgifte fisken. Den ble lagt i lut og så vannet litt ut for at kongen ikke skulle bli mistenksom. Det ble han heller ikke, men til gjengjeld spiste han i ett sett i fire timer før han ga seg og smattet tilfreds, falt omkull og sovnet. Alle trodde han var død, men kongen våknet igjen noen timer senere og forlangte en ny porsjon lutefisk. Da klarte ikke væreieren å dy seg. Han smakte på «giften», og oppdaget til forundring at han hadde skapt en ny og spennende delikatess som skulle gå sin seiersgang over store deler av Skandinavia! **RIG**



Fra en øvelse for Åsen og Løken skolekorps.

Adressefelt:

Gullkonfirmanter i Nannestad kirke



Dette er årets «gullkonfirmanter» i Nannestad kirke, eller rettere sagt de som ble konfirmert for 50 år siden. Etter gudstjenesten var det samling i Bygdehuset til middag, kaffe og hyggelig prat. Her er årets «gullkonfirmanter» sammen med sogneprest Jon G. Johnson. Øverst fra venstre Knut Langerud, Johan Kvernevik, Oskar Olsen, Kåre Døhlen, Odd Engelsrud, Kåre Haraldsen og Kristian Bjørnsrud. Foran Sigrid Bye, Ingrid Brovold og Bjarnhild Ødemark. **ROB**

Gullkonfirmanter i Bjørke kirke



Og her er det gullkonfirmanterne fra Bjørke kirke sammen med res kap Jostein Jørgensen. I første rekke Jorun Nordal, Gerd Engh, Gerd Kringler Young, Thorbjørn Bareksten, Helga Langerud. I annen rekke res kap Jostein Jørgensen, Grethe Aas, Dagmar Werner, Aslaug Kongshaug, Inger Johanne Toftner og Kari Evjebråten. Øverst Per Løvås, Hans Haug, Harry Lindberg, Bjarne Hofseth og Asbjørn Fjeldberg. **BR**

Gullkonfirmanter i Stensgård kirke



Og her er det de som sto til konfirmasjon i Stensgård kirke for 50 år siden. Her er gullkonfirmanterne samlet sammen med forrettende prest, rektor Rune Gustavsen. Bakerst fra venstre Arne Lybekkbråten, Bjarne Sjøvold, Synnøve Sundby og Kari Vestlund. Etter gudstjenesten var det samling til kirkekafe i Stensgård grendehus. **ROB**

Gullkonfirmanter i Holter kirke

På grunn av Bygdespeilets trykkes tid kommer gullkonfirmanterne i Holter først med i neste nummer.

Ny Con Vita-dirigent

Tim Harry Blomberg har overtatt som dirigent for Con Vita-koret. Han er forøvrig også organist i Grorud kirke og dirigent for Akershus korforbunds representasjonsskor.

Blomberg har overtatt dirigentrollen etter Eli Helene Skogvoll, som har ledet de omlag et halvt hundre Con Vita-sangerne gjennom åtte år.

- Vår tidligere dirigent har lagt ned et stort arbeid og derved hevet korets kvalitet. Vi har også et godt inntrykk av vår nye dirigent, og sammen skal vi nok finne tonen, sier Con Vita-korets formann Asbjørn Holter. **ROB**

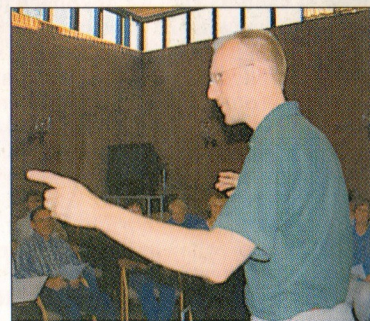

Con Vita-korets nye dirigent Tim Harry Blomberg i aksjon.