



BYGDESPEILET

Kommunal informasjonsavis for Nannestad

NUMMER 4

26. ÅRGANG

NOVEMBER 1999

Utgiver: Nannestad kommune

«Poetens Hus» er gjenoppstått!



Natt til 25. februar i år brant Bygdespeilets husdiktter Trygve Wærhaug og Rakel Wærhaugs hus ned til grunnen. Nå har et nytt hus gjenoppstått på samme sted, og gleden var stor da dette ble tatt i bruk. Her overleveres huset fra Øbygg A/S ved Stein Ove Strand og Rigmor Johannessen fra forsikringsselskapet Vesta til Rakel og Trygve Wærhaug. Se mer om dette på side 15.

På bjørnejakt i svenske skoger



Erling Dæhlie fra Preståsen og Bjørn Dæhlie fra Eltonåsen har vært på bjørnejakt i de store svenske skoger. Se side 18 om den spennende jakta.

Gjenvalg av ordfører og varaordfører



Fire nye år for ordfører Bang



Fire nye år for varaordfører Mæland

Ordfører Hans Fredrik Bang (SP) og varaordfører Hanne Mæland (H) er gjenvalgt i sine verv for den nye fireårsperioden. Avstemningen i kommunestyret viste stemmetallet 20 – 17 for valg av disse. Også som ledere og nestledere i de viktigste utvalget ble valgt representanter fra de borgerlige partiene. Unntatt er kommunens kontrollutvalg, som fortsatt skal ledes av Per Ramsli (AP).

ROB

«BYGDESPEILET»

Kommunal informasjonsavis for Nannestad
Utkommer 4 ganger årlig – opplag: 3 300.

Ansvarlig redaksjonsutvalg:

Magnar Haraldsen, Per Inge Steien,
Marita Andersen,
Hélge Enger,
Rigmor Lerengen

Faglig leder: Reidar Otto Brovold.

Redaksjonen avsluttet
1. november 1999

Sats og trykk: AS Eidsvold Blad.

Valget er over

Ut over høsten ble det mye om valg og muligheter for de forskjellige partiene å lese og se i aviser og TV. For mye, etter manges syn. Ikke minst på grunn av at mye av valgkampen kom til å stå om politiske saker på riksplanet, selv om dette dreide seg og lokale valg på kommune- og fylkesplan.

Men nå har velgerne sagt sitt, og det hele er over for denne gangen. For Nannestads vedkommende ble vel heller ikke resultatet så helt overraskende, selv om alt var et åpent spørsmål helt inntil de siste stemmer var telt opp. Ser en den borgerlige fløy på den ene side og den sosialistisk på den andre, blir resultatet som det har vært i den tilbakelagte perioden. Så avstemningsresultatet 20 – 17 i de borgerlige partienes favør vil også i kommende periode sannsynlig bli en ny gjenganger i mange saker.

Sett fra den enkelte nannestadsoknings side må det håpes på et størst mulig samarbeid mellom alle partiene, i alle fall i de større sakene som vil ha betydning både for nåtiden og fremtiden. Ut fra erfaringer i tidligere kommunestyre vil dette fortsatt være mulig. **ROB**

Trafikksikkerhet for de myke

Selv om bygda Nannestad ikke trafikkmessig er så veldig mye direkte berørt av kommunikasjonene til og fra Gardermoen, er det en kjensgjerning av trafikken på de fleste av vegene i bygda har økt betraktelig. Noe som ikke minst skyldes at det stadig blir flere folk i Nannestad, samt at nye vegmønstre fører til økt trafikk på bestemte veger.

Med veger som stort sett ikke er bygd for tidens krav, har fotgjengere og sykklister hittil vært en tapende part i forhold til bil og motorsykel. På flere strekninger av de mest trafikkerte vegene har det derfor vært direkte farlig for liv og helse å bevege seg ut på allfarvegen.

At nå Vegvesenet har gått inn for å anlegge gang- og sykkelveger langs flere av de mest trafikkerte strekningene i bygda, blir derfor hilst med glede av alle. Foreløpig er slike anlegg fullført i Maura sentrum og i Nannestad sentrum, og tilsvarende gangveg står klar til bruk i Holter i løpet av høsten. Samtidig også en honnør til kommunens egne politikere, som har gjort disse utbyggingene mulige ved å forskuttere kostnader. **ROB**

Fjellklatring i stupbratte Kløvberget



Her er det bare et tau som utgjør kontakten med fast grunn for deltakeren.

Vel et dusin skiaspiranter i alderen 16 til 20 år fra Bjerke idrettslag, Åsen idrettslag og Nannestad Skiklubb lot nerver være nerver og tok den stupbratte nedstigningen fra en 15 meter høy fjellskrent i Kløvberget som en utfordring.

Det offisielle navnet på denne miniatgaven av tindebestigning er rappellering, fritt oversatt til nedfiring i tau fra en mer eller mindre høy og bratt fjellside. Så vel ønsket høyde som loddrett bratthet var tilstede i fullt mon da Kløvberget i Nordåsen ble valgt som åsted.

UTFORDRING

For nybegynnere er det klart at det kribler både her og der når deltakerne for første gang tar på seg hjelm og fester tau og annet sikkerhetsutstyr, for deretter å forlate en heller trygg plass på et fremspring i fjellet og så se og kjenne at det er 15 meter ned

Utskifting av datautstyr

Kommunen skifter ut og anskaffe 120 nye PC'er med tilhørende skjermer. Kjøpesummen for det nye utstyret ligger innenfor økonomiplanens ramme på 2 520 000 kroner til formålet.

Av de maskinene som blir byttet ut er enkelte i en slik stand at de bør kasseres. Men etter kontroll antas at mellom 80 og 100 vil være fullt brukbare koplet opp mot en terminalserver. Skoler og barnehager vil bli koplet opp mot slike servere. De gamle PC'ene vil derfor i hovedsak bli fordelt til skolene for undervisning. Dette vil si at nannestadskolene får tildelt 80 – 90 fullt brukbare maskiner. Skolene har fra før om lag ett hundre PC'er, og med denne tilføringen vil de nå tildelte maskinene utgjøre en stor støtte.. **ROB**

til fast grunn. Men ingen av deltakerne viste verken høydeskrekk eller mangel på mot. Tvert imot, alle tok dette som en utfordring og gav uttrykk for at de faktisk følge seg vel i sin ferd mellom himmel og jord. Etter hvert samlet det seg en del tilskuere til denne nedstigningen fra Kløvbergets topp, blant disse også to kvinnelige interesserte som representerte foreldregenerasjonen. Selvfølgelig var svaret et omgående ja når også de ville prøve seg i dette tilsynelatende vågestykket. I loddrett posisjon i forhold til fjellveggen og med nær vannrett kroppstilting ble nedstigningen foretatt i fin stil.

VARIASJON I TRENING

- Et slikt noe uvanlig tiltak gir fin avveksling fra kondisjons- og teknisk trening for skiløpere, og dette medfører en både sosial og utfordrende aktivitet, uttalte Romerisåsen Ski's Bjørn Fjeldbo etter hvert som så vel gutter som jenter heiv seg utfor fjellsiden. Sammen med instruktøren Svein Blaker forsikret han da også at alle sikkerhetstiltak ble fulgt i regler som skulle eliminere alle faremomenter. Dette trøstet de forventningsfulle skiløpere, som stolte på så vel utstyr som instruksjon og slapp seg ut med tauet som eneste kontakt med et fast punkt i naturen. **ROB**

Skal se på godtgjøringer

Forvaltnings- og økonomiutvalget har vedtatt at det skal nedsettes et utvalg bestående av syv medlemmer som skal se nærmere på kommunens saksforberedelser knyttet til politisk organisering. Utvalget skal bestå av fire medlemmer fra posisjonen og tre fra opposisjonen. Valgte medlemmer er Hanne Møland (H) som leder, Cato Sand (SP), Arnold Ruud (KrF), Bjørn Ludvigsen (FrP), Ingjerd Enger (AP), Kjell Berglund (AP) og Svein Frogner (SV). **ROB**

Varmesentral for store deler av Nannestad sentrum?

- En varmesentral og et varmenett i Nannestad sentrum vil kunne være en løsning for fremtiden. Dette vil kunne gi en miljøgevinst, og det kan føre til at store deler av det sentrale av bygda kan bli selvforsynt med fornybar energi til oppvarming. Jeg har tro på at et slikt varmenett, med eksempelvis fyringsentral i Bahus, på sikt vil kunne bli et lønnsomt prosjekt, sier skog- og miljøsjef Trond Hammeren i kommunen.

Uttalelsen blir gitt i forbindelse med en prosjektskisse som skog- og miljøsjefen har presentert som et resultat av hans fagstudium innen bioenergi ved Høgskolen i Gjøvik. Det gis her en bakgrunn for anlegg av en varmesentral og et varmenett som kan dekke oppvarmingsbehovet i Nannestad sentrum.

KOSTNADBeregnes

Hammerens utredning er foreløpig tatt til orientering av plan- og utviklingsutvalget. Videre foretar Soma Miljøkonsult A/S beregninger for å dimensjonere og kostnadsberegne prosjektet, som kan baseres på bioenergi kombinert med olje eller elektrisitet.

Prosjektet for Nannestad sentrum er spesielt interessant ved at nesten alle kommunale bygg på stedet har vannbåren varme, samt at stor utbygging er forventet i kommende tiårsperiode. En viktig faktor ellers er at på denne måten vil en stor lokal energiproduksjon kunne bli nytt. Prosjektskissen mener at 10 Gwh kan være et realistisk anslag for det årlige energibehovet, hvilket tilsvarer 20 prosent av Gardermoen Fjernvarmes kapasitet. Denne kapasiteten kan imidlertid dobles etter behov.

ENØK-STØTTE

Kommune søker ENØK-senteret i Akershus om støtte til den dimensjonering og kostnadsberegning som er igangsatt. Den aktuelle tilskuddsordning prioriterer boligformål med alternative energiløsninger, men utredningsprosjekter er også med i ordningen. Kostnadene til utredning er beregnet til 58 000 kroner.

- For kommunens generelt og sentrum spesielt er det viktig å ha en aktiv holdning til energibruk. Et varmenettverk som kan distribuere varme basert på fornybare energikilder er også ut fra Stortingsmeldingen om energi et godt langsiktig valg, sier Trond Hammeren..

Mens vanlige ovner har en lav virkningsgrad, kan det i nye fyrkjeler oppnås en utnyttelsesgrad på hele 90 prosent. Også hva angår forurensing gir større anlegg mindre utslipp.

KONKURANSEDYKTIG

Å motta energi i form av varmt vann er en enkel måte også for huseiere, blant annet ved at det er ingen ulemper eller tidsforbruk til fyring og pass, og regulering av varmen til det enkelte rom kan automatiseres. Ut over pris per kWh er derfor komfort et godt salgsargument for frivillig tilknytning til et varmenett.

I dag oppvarmes nær 22 000 kvm kommunale bygg med vannbåren varme i Nannestad sentrum. Dette omfatter Kommunehuset, Eker, Ungdomsskolen, Preståsen skole, Sykehjemmet, Bo- og servicesenteret og deler av teknisk hovedkvarter i Bahus.



Forsyningsområdet for et eventuelt varmenett for Nannestad sentrum.

De eksisterende næringsbygg i sentrum er i hovedsak basert på elektrisk oppvarming, og dette dreier seg om samlet om lag 12 000 kvm. I tillegg er det samme sted om lag 700 boliger. På grunn av høye fremføringskostnader regnes det ikke med at så mange av disse er aktuelle for tilkøpling til vannbåren energi. Men i nye felt og spesielt rekkehusfelt vil økonomien med slik omlegging bli bedre.

NYE BYGGEPROSJEKTER

I tillegg til de eksisterende bygg er det planer for en videregående skole og en idrettshall. På noe sikt forventes også nye næringsbygg og boligbygg i sentrum med et areale samlet på 45 000 kvm.

Som varmenett planlegges fire strekninger, det vil si en som dekker Bahus og Prest-

måsan, en som dekker Prestmåsan-Kommunehuset, en for området Preståsen skole og en for Nannestadmåsan. Til sammen utgjør dette en strekning på 3,6 km. Mest aktuell for plassering av en varmesentral er Bahus, men også området ved den videregående skolen kan være aktuell.

Rent foreløpig er det antatt at bygging av et varmeanlegg og varmenett til koste i størrelsesorden 20 millioner kroner. Før prosjektet eventuelt blir til en realitet må det innhentes konsesjon, utslippstillatelse og tilskudd fra Norges vassdrags- og energiverk.

- Vannbåren varme og et sentralt varmenett er en fremtidens løsning. Dessuten kan råstoffet hentes i bygda, noe som ikke er minst viktig, sier skog- og miljøsjef Trond Hammeren. **ROB**

Mange småbedrifter i bygda tidligere

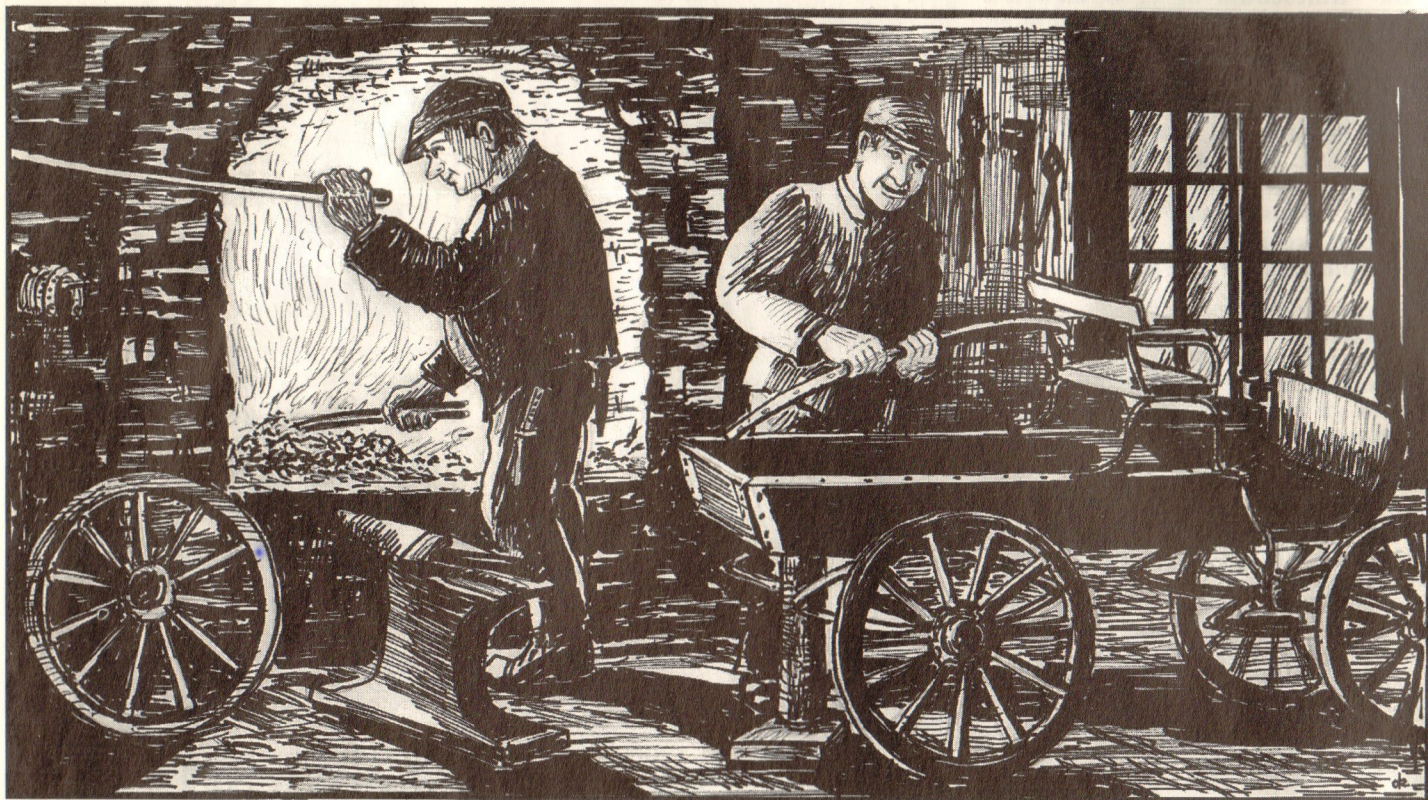

Tegning: Ole Kjønstad

I denne artikkelen beretter vår lokale historiemedarbeider Bjarne Holter om tidligere tiders gamle håndverksfag og andre bedrifter i bygda. Ofte hadde disse en tilknytning til jord- og skogbruket, og de ble helst drevet av en enkelt person eller noen få. For mange i dag kan dette være ukjent stoff, men det utgjør et bidrag til å belyse hvorledes tingene var i en tid som er forbi.

ROB

Nannestad har fra gammelt av vært betraktet som en jord- og skogbruksbygd, med et vel utviklet husdyrhold. Noe verdenshjørne har bygda aldri vært, dertil var jernbane og riksveger for langt unna. Men dette skapte lokalt mange små og mellomstore bedrifter, gjerne drevet av dyktige håndverkere.

De fleste som arbeidet i disse bedriftene var knyttet til primærnæringene som smeder og snekkere, da redskapene som regel besto av tre og jern. Men også skomakere, sadelmakere, sydamer og skreddere hadde brukbare livsbetingelser.

HESTEN SOM DRIVKRAFT

Trekraften i jord- og skogbruket var det hesten som sto for, og dermed ble det stort behov for hovslagere. Bedriftene måtte ligge innen rimelig avstand, og derfor ble som regel håndverkerne fordelt over hele bygda. Opprinnelig var det også gardssmier på hver gård, noe som blant annet navnet på flere jordteiger kan berette om. Her hadde lærdommen gått i arv fra far til sønn, og mange ble kunstnere i sitt fag.

Ole Johannesen fra Eidsvoll var smed og bygde smie på Sandberg i Bjerke. Denne brant ned i slutten av århundret, og ny smie ble bygd i 1895. I tilknytning til smia ble bygd snekkerverksted, der det var produksjon av mange slags gards- og skogsredska-

per, samt løsning av de forskjellige problemer som måtte oppstå. Her ble også laget de fineste kjøredoninger for så vel sommer- som vinterføre. Fortsatt kan en finne de lekreste bredsleder og triller på enkelte gårder, og de tas gjerne fram ved særlig høytidelige anledninger. Sandberg smedforretning var i den senere tid også forhandler av fabrikkproduserte maskiner og redskaper. Smia drev også med hovslagning, og dette var den første smia i distriktet med elektrisk drift av blåsebelgen.

GROVSMEDER

Såkalte grovsmeder var det mange av i bygda. De arbeidet som hovslagere og som reparatører av redskaper, og de hadde mye å gjøre. På Hagamoen i Holter var det både skomaker og smed. Likedan var det på Ukkestad og i Engelstadkorset. Langs Åsvegen sto det smie på Nordbyteiet og i Låkedalen var det smie siden 1800-årene. Nikolai Olsen i Smedstuen drev som smed i Teiebyen. Ei gårdssmie på Kabberudseter er nok den eneste i sitt slag som fortsatt er i brukbar stand.

Molstads snekkerverksted i Maura er også en bedrift fra forrige århundre, og dette verkstedet står der som det gjorde. Av allsidig virksomhet her vitner et utall av maler og modeller hengende på vegger og i tak et vitnespyrd om. Verkstedet ble også fra 1960 til 1983 benyttet til fabrikkasjon av likkister til et begravellesbyrå.

Gudbrand Langerud hadde snekkerverksted på Langerud i 1890-årene. Bedriften ble senere overtatt av Thomas Langerud, og en stor og moderne verkstedbygning med høvleri ble bygd. Før begravellesbyråenes tid ble det her også laget kister på bestilling, som ble levert direkte til hjemmene.

TAKSPON OG HØVLERI

Ved Bekkevar i Holter var det ved århundreskiftet et industriområde som fikk

sin kraft fra nærliggende bekk. Her sto et takspohøvleri og et sagbruk, senere også et snekkerverksted. Dette siste laget for øvrig Gunnar Nyholt en miniatyrgutave av. Han minnes som smågutt i 1930-åra at når det var liten vannføring i bekken, måtte han og andre gutter tre støttende til for å hjelpe bestefar med å dra kløvsaga. Nyholt har også laget miniatyrgutaver av Holter kike og stabburet på Ånum gård. Alle disse gjen-skapte bygg ivaretas av Nannestad historielag.

Alexander Engelstad, født 1875, drev snakkerverksted på Engelstadflaen. Han hadde sikkert samme problemene med trekraften før elektrisitetens tid. Sønnen Ludvig flyttet senere verkstedet til Asper ved Hafstad, og drev der også som hjulmaker før gummihjulene kom. Han var ellers et unikum når det gjaldt dreiekunsten.

Matin Davidsen i Nordbystua hadde snekkerverksted fremst i Melbybyen. Han laget møbler og innredninger ved siden av sitt småbruk. Stedsnavn i Melbybyen er Skomakerstua, Snekkerstua og Skredderstua, uten at det i den senere tid har bodd håndverkere der. Ved Årstad drev Herman Svingen et snekkerverksted i 1940-åra. Det var nok helst gardsredskaper og annet utstyr han laget der.

STEININDUSTRI.

I 1923 overtok Hans og Karl gården Linnerud. Karl var snekker og bygde verksted med mindre bolig nede ved vegen. Drivkraften til snekkermaskinene var en bensinmotor som hadde eksosrøret ut gjennom vegen. Naboene kunne godt høre når Karl fikk sving på maskineriet og at det ble foretatt reparasjoner og bestillingsverk

På Kåråsen var det en utstrakt steinindustri, der i alt fire bedrifter var etablert av Kåråsen, Ringstad, Næss og Carlsen. Det

var herfra store leveranser av gravstøtter og gravrammer, og også leveranser av steinstolper som støtter for flaggstenger. Det ble også tatt ut stein til grovere formål som grunnmurer, gjødselkjellere, damanlegg og vegarbeide.

Etter krigen ble det full fart i boligbygginga, og flere snekkerverksteder ble satt i gang. Ragnvald Ruud opprettet et ved Eksvad, og laget her helst kjøkkeninnredninger og møbler. Materialene tilvirket han ved å hugge tømmeret og skar dette på saga, og fikk dermed førsteklasses varer som også gjenspeilet seg i produksjon av solide og fint forarbeidede gjenstander.

TREVAREFABRIKKER

I Melbyen drev Ole Fjeldberg og Ole Wang Åsen Trevarefabrikk, der det ble laget dører, vinduer, småmøbler og kjøkkeninnredninger. Lars Sandaker drev snekkerverksted i Bjerke med hovedvekt på møbler, reparasjoner og oppussing. Han laget i tillegg kjøkkeninventar, vinduer og dører.

Anders Lien dannet Nannestad Cementvarefabrikk, som holdt til i Røtterud grustak. Her ble det laget byggeblokker, murstein, pillarer, hageheller og mye annet. Juuel Nordli etablerte et sveiseverksted på Kopperudmoen, der hovedproduktet var mobilkraner på lastebiler, og Hans Haug hadde sitt landbruksverksted på Maura. Mer motoriserte redskaper ble satt inn i landbruket, og flere verksteder ble etter hvert en nødvendighet. Alle disse utgjorde et verdifullt virke for distriktet.

SKOMAKERE OG SKREDDERE

Skomakere og skreddere var også høyt verdsette håndverkere. Kristian Sydhagen var skomaker i Engergreina og ellers sløydlærer ved barneskolene i bygda. En av bygdas kjente menn kunne ikke bruke annet skotøy enn det som var laget av Sydhagen, til hverdags som til fest. Ole Olsen på Nord-Bjerke i Moreppen hadde eget skomakerverksted og dro ellers rundt i bygda til sine faste kunder, helst til gårder med mange folk og hester. Både barn og voksne skulle ha nytt fottøy til vinteren, og seleredskaper skulle repareres. Skomakerne var profesjonelle håndverkere som foruten symaskinen produserte alt for hånd. Utenom sålelæret var lærmaterialene stort sett garvet av skinn produsert på gården.

Av andre kjente skomakere var Kildal i Teiebyen og Nyvold og Slettum i Bjerke.

SYDAMER

Både hverdagsklær og helgeklær ble helst laget av stedlige håndverkere. Dameklær ble som regel laget av sydamer som satt hjemme i sin egen stue. Annerledes var det med skredderen som laget mannfolkklær. En av disse ambulerende skredderne var Halvor Hoff på Økern. Som for fottøyet skulle hele familien og til dels arbeidsfolkene på gården ha nye klær en gang i året. Det var helst vadmelsklær av egen ull som ble benyttet. Ulla ble levert i Kverndalen, hvorfra tøy og garn kom tilbake. Skredderen hadde sin egen symaskin med seg og et pressjern, der bolten ble varmet opp i komfyren. Det spesielle ved skredderen var at han alltid satt på bordet og hadde målebåndet over nakken. En fordel ved håndlagde klær og sko var at de ble laget etter mål og dermed passet brukerne godt.

Men det var også mange håndverkere som ikke hadde sin faste arbeidsplass. Bjerke var kjent for å ha mange bygningsnekkere og murmestere. Fra gammelt av var laftehugging et kjent håndverk. Men også her arbeidet industrien seg inn på markedet. Kostnadmessig lå de godt an, og det håndverksmessige ble akterutseilt. Laftekunsten var nær glemt da det ble satt i gang kurser i faget igjen. Det ser derfor nå ut til at det gamle faget lafting ikke skal gå i glemmeboken!

Bjarne Holter/ROB



Fisker-Lars

*Det rusler en mann gjennom skogen
til Øyongens frodige strand.
Og sola den skinner, og himlen er blå,
det glitrer i småkruset vann.
Og åbboren leker i sivet,
og ørreten vaker og slår.
Her levde han meste av livet,
og herfra han navnet sitt får.
Fisker-Lars, Fisker-Lars.*

*Han mistet sin hustru i ungdommens år,
en kvinne han hadde så kjær.
Han søkte til skogen, og der fant ro
blant storskogens mektige trær.
Han levde i pakt med naturen
og høstet av det som den ga.
Han skiftet sin kappe med vinden,
og hørte hva fjellbekken sa.
Fisker-Lars, Fisker-Lars.*

*I dag er han blitt en legende,
med sus over åser og fjell.
Om sporene nesten er visket bort,
så lever han her likevel.
Og åbbortjernet vil blinke
I vinden fra nord eller sør.
Mens Øyongen glitrer i sola,
og fjellbekken klukker som før.
Fisker-Lars, Fisker-Lars.*

*Han kjente hver kulp i Øyongen,
og visste hvor åbboren sto.
Og som litt forandring i kosten
var orrhanesteik veldig go'.
Og på sine turer i bygda
han fikk med seg kaffe og brød.
Og når han fikk tobakk i pipa,
så led han vel slett ingen nød,
Fisker-Lars, Fisker-Lars.*

*Ved Holter kirke der fikk han sin grav,
der ånder det stillhet og fred.
Og sola sier et siste farvel
når den bakom åsen går ned.
Og steinen er hentet i skogen,
den bærer hans riktige navn.
Men nederst på steinen står skrevet,
et annet i lengsel og savn.
Fisker-Lars, Fisker-Lars....*

T.W.

Ny bussterminal i Nannestad sentrum

Ny bussterminal, eller kollektivterminal som det skal hete, er under planlegging og forprosjektet med kostnadsoverslag er ferdig for lengst. Kollektivterminalen skal ligge øst for nåværende forretningsbygg i Nannestad sentrum. Det er planlagt byggestart våren 2000 og det skal bygges ut i to etapper. Første byggetrinn skal inneholde åtte bussoppstillingsplasser, kombinert busskur og oppholdsrom samt innfartsparkering. Inntil videre blir drosjeholdeplassen ved Granåsgården beholdt. I andre byggetrinn skal det bygges drosjeholdeplass, vegforbindelse

for privatbiler/drosjer til Teievegen og snusløyfe for privatbiler.

Mange spør seg om hvordan det går med den nye gang- og sykkelvegen langs rv 120 når den nye terminalen skal bygges. På spørsmål opplyser plan- og utviklingssjef Tor Inge Guttelvik i kommunen at alt dette er regulert sammen, slik at gang- og sykkelveien forblir intakt.

Hele kollektivterminalen er kostnadsberegnet til fem millioner kroner som skal betales av Statens vegvesen, Akershus, men forskutteres av Nannestad kommune.

HE

Høstutstilling i Fjellrosa 4H



Elisabeth Rustad, Ingunn Storholm og Anne Elisabeth Hem presenterer sin utstilling med tittelen "4H-kokker".

Fjellrosa 4H har hatt sin tradisjonelle høstfest i Preståsen skole, der blant annet årets arbeidsoppgaver fra 37 medlemmer ble stilt ut. Mange var møtt fram for både å se på disse resultatene og for å overvære 4H-ernes eget underholdningsprogram.

For i år har Fjellrosa 4H 12 seniorer, 14 juniorer og 11 aspiranter. Enkelte av disse hadde imidlertid gått sammen om sine arbeidsoppgaver, slik at det totalt var 23

utstilte resultater av årets oppgaver. Ellers var arbeidene svært varierte, fra slektsgranskning til dyr, landbruk og matlaging.

Foruten utstillingene bød medlemmene selv på et underholdningsprogram bestående av dans, tryllerier, skuespill og sang. I en utlodning gikk 25 prosent av inntektene til Amnesty Internationals innsamlingsaksjon. Leder for Fjellrosa 4H er Ingunn Storholm, mens klubbbrådgivere er Kristin Eskerud og Tor Danielsen.

ROB

Kulturminneåret ble markert

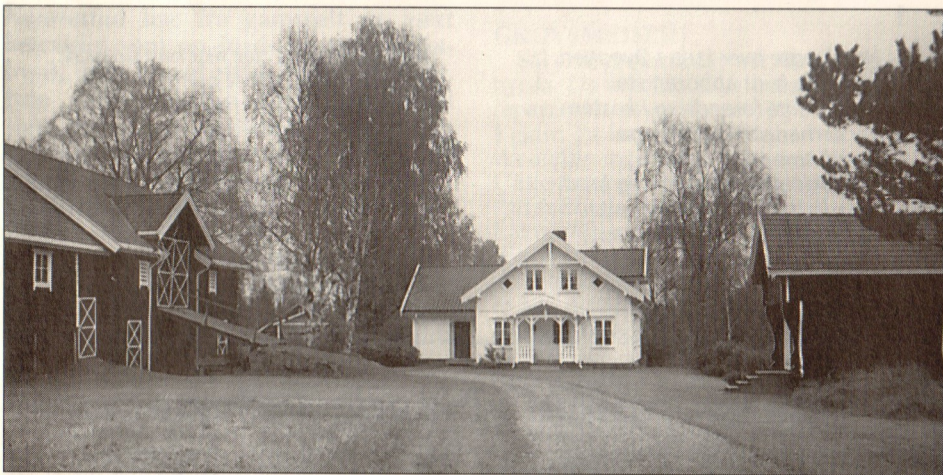

Stedet Kildal i Nannestad sentrum var ett av de tre stedene som ble besøkt under historielagets markering av kulturminneåret 1999.

I forbindelse med det europeiske kulturminneåret 1999 inviterte Nannestad historielag til flere arrangementer, alle under mottoet "Arven fra Europa". På programmet sto tre forskjellige steder som kunne besøkes. Ett av disse var stedet Kildal, som er restaurert og nå utgjør en kulturperle i Nannestad sentrum. Her orienterte Asbjørn Heiret om gårdens historie.

Hos Aase og Gulbrand Aas fortalte arkitekt Gudmund Tangen om sveitserstilen,

som også preget byggestilen her til lands fra 1860-årene og frem til 1920. Denne stilen kjennetegnes blant annet ved sirlige dekorasjoner i utskjært treverk i forbindelse med vinduer, ganger og balkonger.

I Bjerke kirke berettet historielagsleder Bosse Tangen om elementer fra den europeiske kulturarven som gjenspeiler seg i kirken, blant annet om alteret som gir klare minner om denne kulturarven.

ROB

Kjendisen

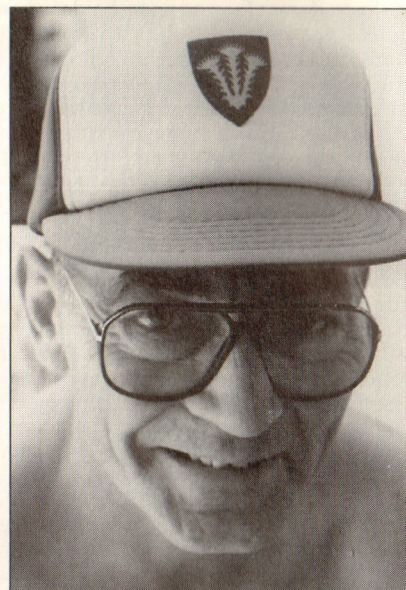

Kommunens nylig pensjonerte tekniske sjef, Ingolf Skaldebø, ble utfordret i forrige nummer av Bygdespeilet. Han mener selv at et bilde av ham i avisen ville være vits god nok, men til de som ikke måtte dele den formen for humor, serverer han følgende historie:

Det var vesle Brita og Per, begge fire år gamle, som var ute og lekte. Per måtte tre av på naturens vegne, og vesle Brita fulgte nysgjerrig med da Per trakk fram tissefantan sin og sendte strålen langt av sted. Med litt bekymret mine spurte hun så:

- Kan du virkelig tisse med den lille, rare pinnen der?

- Hå-ja, svarte vesle Per. - Du kan tisse med nesten hva det skal være. Hu mor tisser med ei gammel skinnlue!

Skaldebø utfordrer rådmann Josef Hersløv, og vi venter i spenning på hva det kan innebære!

HE

Klage på sen saksutsendelse

- Vi har gjentatte ganger påpekt at det ikke tas nødvendig hensyn til at vi som politikere skal gis en rimelig mulighet til nødvendige forberedelser og derigjennom en forsvarlig behandling av sakene, sa representanten Ingjerd Enger (AP) i kommunens forvaltnings- og økonomiutvalg.

Enger syntes det var svært beklagelig at ordføreren enda en gang la fram saker til behandling uten at representantene hadde fått rimelig tid til forberedelse. Hun viste ellers til kommunens økonomiplan som ble levert på bordet i kommunestyremøtet 11. oktober, mens resten av dagens dokumenter ble utdelt 14. og 15. oktober. - Det sier seg selv at dette ikke kan betegnes som høvelig varsel, sa Enger, som forventet at ordføreren for fremtiden skulle forholde seg til avtalte retningslinjer. Representanten foreslo også at møtet i forvaltnings- og økonomiutvalget skulle utsettes. Men utsettelsen ble avvist med de borgerlige partienes fem stemmer, mot fire stemmer fra Arbeiderpartiet.

ROB

Koselig familiedag på Åmotsetra



Så og si alle deltok i naturstien. Spørsmålene var tilpasset alle alderstrinn, og her er fra venstre Trond Arnesen, Bjørn Åge Arnesen, Anne Arnesen, Tove-Lise Fredheim, Jan-Øyvind Fredheim og Leif Fredheim på veg mot mål etter god innsats.

Drøyt 70 personer fant vegen til Åmotsetra i Maura da Nannestad Sauavslag arrangerte sin tradisjonelle familiedag i samarbeid med Akershus Sauavslag i midten av august.

Foruten aktiviteter som hestekokasting og natursti, sto informasjon om beiting i utmark og rovdyrsituasjonen i Akershus på programmet.

Lederen for Nannestad Sauavslag, Vivi Lindholm, ønsket de fremmøtte velkommen til familiedagen, og kunne by på rømmegrøt, lammeburgere og annet tilbehør ved Åmotsetra.

Konkurranser for hele familien er alltid populært. De aller fleste deltok da også i

både hestekokasting og natursti, før det ble servert både rømmegrøt og lammeburgere. Spørsmålene under naturstien var tilpasset alle alderstrinn, og det ble skåret mange poeng.

Fylkesagronom Jonny Storbråten informerte om viktigheten av å utnytte utmarka som beiteressurs, og om systemet rundt organisert beitebruk.

Etter at man har opplevd økende tap av beitedyr grunnet rovdyr de siste åra, sto ikke uventet dette temaet på programmet. Rovviltkonsulent Jan Wilberg fra Fylkesmannens miljøavdeling informerte om fremtidige planer for rovdyrforvaltningen, og svarte på spørsmål fra publikum.

MH

Fare for kollisjoner mellom elg og bil

Elgen har som de fleste nå vet blitt et problem for trafikkanter på Øvre Romerike etter at Gardermoen ble utbygd. Nye veger og jernbane deler beiteområdene, og elgen kommer ikke til sine tidligere naturlige beiteområder øst for Gardermobanen i vinterhalvåret. Presset blir derfor større i området Nordmorkorset - Gardermoen.

Kvoten under årets elgjakt var rekordstor i et forsøk på å redusere stammen. Resultatet fra jakta foreligger ikke endelig i skrivende stund. Kvoten lyder på tilsammen 102 dyr i Nannestad elgforvaltnings område.

MH

Denne elgen ble påkjørt ved Heimskringla tidlig i høst. Utfallet for elgen er lett å se utfra bildet. Det gikk heldigvis bra med sjåfør og passasjer i bilen. Jørgen Lunde i «slaktegruppa» i Nannestad måtte rykke ut og ta seg av slaktet.



Langt fram før kloakk

Før bygging av nye hus i Sandsnesseter er det nødvendig med en ny godkjent rammeutslippstillatelse fra Fylkesmannen. For at en bolig skal kunne bygges, må det foreligge godkjent avløp. Dette kan skje ved at boligen knyttes til offentlig ledningsnett, og at det foreligger godkjent rammeutslippstillatelse for området. Dersom boligen ligger i spredtbygd strøk, og det er muligheter for infiltrasjon i grunnen, kan kommunen gi tillatelse til enkeltutslipp.

I kommuneplanen for Nannestad er det avsatt et konsentrert område til boligformål mellom rv 120 og Hurdalsjøen fra Velhuset og en km sydover. Det kan også finnes enkelte tidligere fradelte boligtomter ut over dette arealet.

For Sandsnesseter finnes ikke offentlig ledningsnett for avløp, men en utredning av kostnadene forbundet med et slikt nett blir foretatt av kommunen. Det foreligger for øvrig ikke godkjente rammeutslippsplaner for noen områder i kommunen. Etter vedtatt kommuneplan for boligbygging utenfor regulerte felt, vil administrasjonen i kommunen søke Fylkesmannen om rammeutslippstillatelse for slike områder. Det er områdene Vollaugmoen og Sandsnesseter som vil inngå i en slik søknad.

Det kan imidlertid gis utslippstillatelse for nye boenheter med bruksareale under 60 kvm til eksisterende godkjente avløpsanlegg. Men når det gjelder de områder som er avsatt til boligformål i Sandsnesseter vil disse ikke bli betraktet som bygd i spredtbygd strøk.

Kommunens plan- og utviklingsutvalg har bedt administrasjonen om å følge opp forholdet med rammeutslippstillatelse for de aktuelle områdene. Samtidig skal det utredes mulighetene for avkloakking av Sandsnesseter med tilknytning til kommunens ledningsnett til Gardermoen renseanlegg. Fristen for denne utredningen er satt til 1. 8. 2000. Det tas også kontakt med Hurdal kommune om et eventuelt samarbeid for å løse kloakkproblemene for Sandsnesseter. **ROB**

En ny giv for Nannestad sentrum

Kommunen vil i samarbeid med firma Veidekke ASA starte arbeidet med en ny plan for utbygging av Nannestad sentrum. Dette betyr at når kommunen får godkjent sin reguleringsplan, vil Veidekke få ansvaret for å utarbeide en mer detaljert bebyggelsesplan. En forpliktende utbyggingsavtale mellom kommunen og firmaet skal danne grunnlaget for det videre arbeidet.

Det antydes at byggestart for første byggetrinn kan skje i første kvartal av 2001, og at hele utbyggingen av sentrum skal kunne stå ferdig i første kvartal av 2004.

HANDELSLEKKASJE

De siste årene har Nannestad opplevd en sterk vekst i folketallet. En bevisst langsiktig politikk og et omfattende planarbeid har dermed ført til resultater. Noe har imidlertid kommunen manglet, og det er et livskraftig administrasjons-, service- og handelscenter. Tall fra næringslivet viser at mange nannestadsokninger velger å handle sine varer utenfor kommunen. Det er det kommunen nå ønsker å gjøre noe med.

Tidligere forsøk på videreutvikling av kommunesenteret har ikke gitt resultater. Kommunen valgte derfor en ny strategi da den i juni i år besluttet å søke etter partnere som kunne være med på å starte opp en ny og mer forpliktende og omfattende satsing. Etter en utvelgelse blant de interesserte anbefaler nå administrasjonen at kommunen knytter seg til Veidekke ASA som samarbeidspartner.

LOKAL IDENTITET

Kommunen og Veidekke er enige i at hensikten med utviklingsarbeidet er å markere Nannestad som et klart administrativt og økonomisk midtpunkt i kommunen, hvilket er i samsvar med kommuneplanen. Forretningsbygg, kontorer, sentrumsboliger, offentlig og privat service vil nå bli grundig gjennomgått og satt sammen slik at det hele i fellesskap vil kunne gi den positivitet som trengs for å skape et levende miljø, også utenom butikkenes åpningstider. Et slikt sentrum vil kunne bidra til en økt lokal identitet og til å sette Nannestad på kartet for de som søker til Øvre Romerike.

KOMMUNAL TOMT

Det aktuelle området for ny sentrumsbyggelse ligger vest for de eksisterende sentrumbyggene, og tomte er i hovedsak eid av kommunen. For å optimalisere utbyggingen vil det bli lagt vekt på å få integrert gammel og ny bebyggelse, både estetisk og funksjonelt. Partene ønsker derfor at det etableres et samarbeidsforum med berørte grunneiere og handelsstanden. Reguleringen skal også omfatte et planlagt "Allbrukshus".

Kommunen vil i samarbeid med Veidekke starte arbeidet med den nye sentrumsplanen i høst. Når reguleringsplanen er godkjent tar Veidekke over, og firmaet vil få ansvaret for å utarbeide en mer detaljert bebyggelsesplan. Dette skal skje på bakgrunn av en mer forpliktende utbyggingsavtale som etableres mellom kommunen og firmaet.

20 000 KVM GULVAREALE

Det tilrettelegges for at den totale bygningsmassen innenfor planområdet skal

være på 20 000 kvm gulvareale. Prosjektet forutsettes oppdelt i flere bygg, slik at et sammenhengende senter unngås. Det legges til rette for parkering under bakken, og hvert enkelt bygg skal ha sitt særpreg.

Arealene mellom bebyggelsen skal overbygges med glass slik at det blir en handlegate i retning nord/syd, og det skal anlegges tverrgater i øst/vestlig retning. Det grønne preget som kjennetegner Nannestad i dag skal ivaretas. Trær skal beholdes og nye skal plantes til. Byggehøyden vil sannsynlig bli inntil tre etasjer. Det omtalte "Allbrukshuset" omfattes ikke av avtalen mellom kommunen og Veidekke.

Fremdriften av planene går ut på at reguleringsplan for området blir godkjent i løpet av høsten, og at en bebyggelsesplan skal stå ferdig kommende april måned. Deretter kommer utbyggingsfasene i tur og orden, for endelig et ferdig Nannestad sentrum i 2004.

TROR PÅ PROSJEKTET

- Vi fattet interesse for dette sentrumsprosjektet i Nannestad. Kommunen visste hva den ville, og saksbehandlingen hittil har gått greit. Den felles målsettingen er å skape et levedyktig sentrum, bestående av forretninger, boliger, kontorer og muligens et hotell. Arealet til disposisjon har en passende størrelse, og dette er noe vi har tro på, sier prosjektutvikler Bjørn Lind ved Veidekke, firmaet som har reist flere større forretningsentra..

- Selvfølgelig har jeg tro på de planene som nå foreligger. Forutsetningen er imidlertid at alle parter stiller seg positive til prosjektet. Jeg mener vi her har muligheter for gode og profesjonelle samarbeidspartnere. Men aller først må vi nå få den politiske behandlingen av saken i de kommunale organene på plass, sier kommunens næringsjef Terje Stenseng.

ROB

Bang fikk mest ekstrastemmer

Ved kumuleringer og såkalte slengere var det Hans Fredrik Bang (SP) som fikk flest ekstrastemmer ved kommunevalget. Hanne Mæland (Høyre) kom på annenplass med 96 stemmer, fulgt av Bente Nygård (Venstre) med 94 stemmer, Jon Eide (FrP) med 68 stemmer og Cato Sand (SP) med 62 stemmer.

På motsatt side hadde Ingjerd Enger (AP) flest strykninger med 65, Aase Flatland (AP) med 60, Odd Steen (AP) med 58, Karl Henrik Laache (SP) med 57 og Vivi Lindholm (AP) med 56 strøkne stemmer.

ROB

Elgjakta deler året i to deler



Tor Knevelsruds jaktlag leier terreng av Nannestad Grunneierlag. De felte en åtte takkers okse allerede første dagen. Her er laget samlet med skytter Lars Petter Aasen i forgrunnen

De fleste som bor i Nannestad vet at det er to tidsregninger i bygda. For mange gjelder den vanlig kalenderen, for andre er det før og etter elgjakta!

Det er mange som utøver denne formen for naturopplevelse i oktober hvert år. Og årets elgjakt har ikke ligget tilbake for tidligere år. Været har vært stort sett bra, og meldinger tyder på at det har vært bra med

elg. Imidlertid har enkelte lag slitt med å finne de riktige dyra til sin kvote. Det har etter hvert blitt en stadig mer bevisst og vitenskapelig avskyting, det vil si at man skal skille på dyr etter kjønn, alder og vekt. Det sier seg selv at dette ikke alltid er like enkelt, kanskje i løpet av noen sekunder.

MH

Borgerlig ledelse i alle hovedutvalg



Fra opptellingene etter valgene av medlemmer til kommunens utvalg.

Ved kommunestyrets valg av representanter til de politisk viktige hovedutvalgene gikk resultatet fra kommunevalget igjen i stemmetallene. Det vil si borgerlig flertall på 20 mot Arbeiderpartiets og SV's 17, som er samme resultat som for fire år siden.

Eneste unntaket fra borgerlig flertall var kontrollutvalget, som består av fem medlemmer, med tre fra opposisjonen og to fra posisjonen. Her ble det gjenvalg av Per Ramsli (AP) som leder, med Marianne Moltke-Hansen (SV), Inger Johanne Berntsen (AP), Ole Dag Rustad (H) og Lars Haga (SP) som medlemmer.

FORVALTNINGS- OG ØKONOMIUTVALGET

Dette utvalget har samme funksjon som det tidligere formannskapet. Det består av ni medlemmer, og valgresultatet ble her fem fra de borgerlige mot fire fra AP/SV. Leder for utvalget blir ordfører Hans Fredrik Bang (SP), og de øvrige medlemmene utgjøres av Solveig Petra Hansen (KrF), Jan

Petter Løberg (FrP), Hanne Mæland (H), Hans Holmgrunn (H), Ingerd Enger (AP), Harry Lindberg (AP), Marianne Olsen (AP) og Arne Fjellheim (AP).

NY UTVALGSLEDER

I plan- og utviklingsutvalget, som også består av ni medlemmer, ble det gjenvalgt av Jon Eide fra FrP som leder, mens Karl Henrik Laache (H) ble ny nestleder. Øvrige medlemmer i utvalget er Ester Pedersen (FrP), Cato Sand (SP), Kari Fossum Tangen (SP), Vivi Lindholm (AP), Aase Flatland (AP), Odd Steen (AP) og Ingolf Skaldebø (AP).

Som ny leder av omsorgs- og oppvekstutvalget er valgt Arnold Ruud (KrF), med Poul Østergaard Nielsen (FrP) som nestleder. Øvrige medlemmer av utvalget er Inger Mari Vestlund (AP), Kari Gerhardsen Vikestad (AP), Grethe Hoff (AP), Svein Frogner (SV), Per Anders Hem (H), Bente Nygård (V) og Trygve Ivar Ormstad (SP).

Kommunens valgkomite vil bestå av ordfører, varaordfører og de respektive partienes gruppeledere.

ROB

Medisinsk rehabilitering

Det er satt av fire plasser til medisinsk rehabilitering ved korttidsavdelingen i Sykehjemmet. I et tverrfaglig samarbeid gis her den nødvendige bistand for at pasienten skal oppnå best mulig funksjons-, mestringssevne, selvstendighet og deltakelse.

Det tverrfaglige samarbeide består av lege, fysioterapeut, ergoterapeut, sykepleier, lege, hjelpepleier, aktivtør og assistent. I tillegg samarbeides tett med de hjemmebaserte tjenestene, psykiatrisk sykepleier, konsulent for eldre og funksjonshemmede og vaktmester.

I samarbeid med pasienten vurderer rehabiliteringsavdelingen funksjonssvikt og muligheter i hjem og nærmiljø. Videre ses

på problemer med daglige aktiviteter, og det søkes å finne løsninger. Det gis veiledning i trening og det gis behandling etter behov.

Rehabiliteringsavdelingen vurderes om det er bruk for tekniske hjelpemidler, tilpasser eventuelt disse, og gir trening ved bruk av hjelpemidlene. Samtidig gis det råd om spesiell tilrettelegging i hjemmet, og det prøves å finne tiltak for å forebygge unødvendige konsekvenser av sykdom og skade.

Søknad om rehabiliteringsopphold sendes til Nannestad sykehjem, pleie- og omsorgsseksjonen, 2030 Nannestad. Eventuelle spørsmål kan rettes til Rehabiliteringsavdelingen på telefon 63 99 89 78.

ROB

Bra med busser i bygda

For den som skal til Oslo eller Gardermoen er busstilbudet i kommunen etter hvert blitt bra. **Rute 855** til Årnes går via Gardermoen og Jessheim en gang i timen hele dagen og utover kvelden (Hovedveien) og to ganger i timen på morgen og ettermiddag. Bussen stopper ved avgangshallen på flyplassen, like ved flybussen til Oslo og Flytoget. Reiser du videre med flybussen betaler du vanlig SL-billett og flytogetbilletten gir avslag i prisen på lokalbussen, men da må du vise billetten fra flytoget.

Rute 851 til Jessheim følger stort sett skoleruta pluss en avgang midt på dagen. **Rute 333** (Hovedveien og Åsveien) til Oslo sentrum går en gang i halvtimen tidlig på morgenen, til byen og en gang i halvtimen tilbake om ettermiddagen. Sjeldnere avganger på dag/kveldstid og i helgene. Det er overgang til **rute 321** som kjører via Grorud, **rute 335** via Økern eller bli sittende på **rute 333** som kjører via Helsfyr.

Rute 334 er ekspressbuss fra Maura via Preståsen, Gardermoen Gjestegård, E6, Helsfyr, Jernbanetorget, Universitetsplassen og har endeholdeplass i Haakon VIIIs gate. Ruten har to avganger til Oslo tidlig på morgenen, tre avganger fra Oslo på ettermiddagen og bruker omlag 80 minutter fra Maura til Oslo sentrum. **Rute 335** til Blindern kjører Hovedveien hver halve time tidlig på morgenen mot Oslo og tilbake om ettermiddagen.

MA

Blomster og gaver i Holter



Bredesen Blomster og Gaver har åpnet forretning i samme bygg som Rimi på Eltonåsen.

Det satses her hovedsakelig på blomster, men det er også et utvalg i gaveartikler.

Forretningen leverer alt i snittblomster og dekorasjoner, friske til brylluper, begravelser og andre store og små anledninger, og blomster bringes over hele Nannestad og Gjerdrum.

Butikken åpnet i september, og eieren ser med forventning og spenning mot julesesongen. Her er Geir Ove Bredesen på plass i sin nye butikk.

RIE

Frelsesarmeen i Maura markerte 90 år



Kommandør Edward Hannevik, Margareth Hannevik og divisjonssjef Arne Undersrud ønskes velkommen til Frelsesarmeens 90-årsjubileum i Maura av korpsleder Ingri Stensrud, Margit Hermansen, Bjørn Westby og Anita Westby.

Frelsesarmeens stasjon i Maura ble stiftet for 90 år siden. Bortsett fra en kortere periode under krigen har menighetshuset Arken vært fast stasjon. Avdelingen der har i første rekke Nannestad som arbeidsområde, men også på Jessheim treffer en stadig folk fra Arken i aksjon med blant annet salg av "Krigsropet".

Aktiviteten i og tilslutningen til Arken har gjennom disse 90 årene vært noe varierende, og ved de vanlige møtene er det i dag omkring 20 til 50 deltakere. For tiden er det ni aktive soldater som tilhører aktiviteten, med Ingri Stensrud som korpsleder. Som regel har Frelsesarmeen i Maura sine tre vanlige møter i måneden, alle på lørdager. I tillegg har Frelsesarmeens hjemforbund ukentlige møter på tirsdag formiddag. Her blir det tatt opp forskjellige temaer både av sosial og åndelig art, og det er hyggelig sam-

vær. Vanlig fremmøte til disse møtene ligger på fra 12 til 20. Leder av hjemforbundet er Margit Hermansen (88), som har til sammen 73 års tjeneste i Frelsesarmeen!

JUBILEUMSMARKERING

90-årsjubileet ble feiret i menighetshuset Betania i Bjerke lørdag, der 102 gjester og egen menighet deltok. Kveldens hovedtaler var her kommandør Edward Hannevik, og blant gjestene var også Majorstuen strengemusikk. Det var ellers en rekke representanter som medbrakte gaver og lykkønsker, blant disse Nannestad kommune, Evangeliehuset i Åsgreina, Bjerke kirke, Betel menighet, Nannestad kirke, menigheten Betania og Fyrtårnet i Eidsvoll.

- Jubileumsmarkeringen var hyggelig på alle måter, og dette var en verdig markering av Frelsesarmeen Arkens 90-årige virke, uttalte korpsleder Ingri Stensrud.

ROB

Produksjon av tradisjonsrike julenek



En lørdag i september var satt av til dugnad i forbindelse med forberedelser for å få en ekstra slant i kassa til skolekorpset for Åsen og Løken. Ellen Grethe og Amund Haga på Hagamoen i Holter hadde invitert korpset til å ta opp nek for salg til jul. Her møtte 12 barn, noen foreldre og til og med besteforeldre. I nistekurven fantes mat og drikke som smakte godt i solsteiken. På bildet ser vi små og store dugnadsfolk som gjør sin innsats for pynt for oss og mat for de små fuglene.

RIG

Støtte til politiske partier

I samsvar med departementets regler for støtte til de lokale politiske partier har kommunen fordelt årets midler. Her får Arbeiderpartiet 32 540 kroner, Sosialistisk Venstreparti 6 550 kroner, Høyre 10 550 kroner, Senterpartiet 16 200 kroner, Kristelig Folkeparti 7 300 kroner, Venstre 8 550 kroner og Fremskrittspartiet 10 850 kroner.

ROB

Tradisjonsmat

- Takk for innbydelsen til ei gammel matoppskrift. Jeg vil gjøre litt ære på sau og lammekjøtt, som er mye mer enn bare fårikål. Denne retten har jeg kokt i mange år under navnet "Irsk stuing", men Antonette Balchen kaller den "Puspas" i sin "Kogebog for tarvelige husholdninger" av 1893, så oppskriften er av gammel årgang, sier Astrid Brattlien.

Puspas

1 kilo kjød – helst fårekjød

¼ kålhoved

2 spiseskjeer hvedemel (kan sløyfes)

4 teskjeer salt

2 teskjeer hel pepper

½ kålrabi

2 eller 3 store gulrøtter

1 løk

8 store poteter

1 liter vand

Kjøttet skjæres i passende serveringsstykker og legger i bunnen på gryten/kjelen.

Gulrøtter, kålrabi og poteter skrelles og skjæres i skiver, kålen og løken likeså og legges lagvis i gryten idet man strør mel mellom hvert lag, samt salt og pepper.

Det hele kokes under tett lokk på svak varme omtrent 1 ½ time – eller til kjøttet er mørt. Om man har – strør rikelig med hakket persille over.

Denne retten passer bedre til barna enn fårikål. Velbekomme.

Kanskje Margit Vollaug har en gammel lokal rett å bidra med til neste gang?

Samtidig har Astrid Brattlien et spørsmål: - Kan noen fortelle hva eiergryn er?

RIG



Astrid Brattlien presenterer her sin tradisjonsrike rett.

Ytterligere båndlegging rundt Gardermoen?

I et notat fra Luftfartsverket blir det vist til at nåværende banesystemer på Gardermoen ikke har tilstrekkelig kapasitet på lengre sikt. Dette gjør det aktuelt å utvide banekapasiteten omkring år 2030 - 2035. Forholdet er medvirkende til at Luftfartsverket opprettholder sin innsigelse mot Nannestad kommunes planer om fremtidig utnyttelse av arealer vest for flyplassen.

Luftfartsverkets begrunnelse for innsigelsen er et økende behov for å se helhetlig på mulighetene for utvikling og arealreservene på kort og lang sikt, både i Nannestad og Ullensaker. Det presiseres her at den statlige institusjonen ikke kan inngå forhandlinger eller kompromisser som eventuelt avskriver deler av de potensielle områder for lufthavnvirksomhet før det foreligger et sikrere bilde av alle påregnelige utbyggingsområder. I klartekst betyr dette at Luftfartsverket legger sin klamme hånd over de områder som kommunene egentlig har ønsket å nytte til utviklingsformål i egen regi.

NY SITUASJON

Siden Nannestad kommune tok opp arbeidet med kommunedelplan for områdene vest for flyplassen har situasjonen for de langsiktige utviklingsmulighetene for lufthavnen endret seg til dels betydelig, heter det i henvendelsen fra Luftfartsverket til Fylkesmannen og Nannestad kommune. Det blir her vist til at den tidligere strategien for å sikre arealene var nedfelt i at store områder rundt flyplassen var eid av Staten, det var bevaringsverdige arealer og store arealer var lagt ut som landbruks- og friluftsområder i kommuneplanene. Ifølge Luftfartsverket har det vist seg at dette ikke betyr tilstrekkelig arealvern av fremtidige utvidelsesområder. Likeledes at den store interessen for oppkjøp og eiendomsutvikling medfører at prisnivået på aktuelle arealer er stigende.

LANGSIKTIG

Luftfartsverket har i 1999 gjennomført en studie av den langsiktige lufthavnplanleggingen for de syv største flyplassene i et 50-årsperspektiv. For Gardermøens vedkommende er det funnet at den nåværende banekapasiteten der kan være maksimalt utnyttet omkring år 2030.

I Ullensaker har Luftfartsverket fremmet sine behov for arealsikring østover mot næringsparken. Men mye tyder på at motstanden mot utvidelse av flyplassen her er sterk. Dersom det ikke oppnås en avklaring for dette området, vil Luftfartsverkets øyne ytterligere bli forsterket mot områdene vest for flyplassen. Luftfartsverket fremmer derfor nå kravet om at områder rundt flyplassen både i Ullensaker og Nannestad må sikres. Først når en slik langsiktig oversikt foreligger, kan det bli aktuelt for andre utbyggingsinteresser som ikke er lufthavnrelaterte å slippe til i disse arealene.

KAPASITET I FREMTIDEN

I Luftfartsverkets langsiktige analyser foreligger det sammendrag av nåværende og fremtidig kapasitet etter en maksimal utbygging av flyplassene. For Gardermøens vedkommende tilsier dette at dagens banesystem har kapasitet til 52 flybevegelser per time, og at plassen fullt utbygget kan ta inntil 80 bevegelser per time. Etter full utbygging vil flyoppstillingsplassene kunne ta 130 fly, mens ekspe-

disjonsbygget med sine 63 000 kvm har gode muligheter for videre utbygging. Når det gjelder kommunikasjoner på bakken har lufthavnen i dag om lag 10 000 parkeringsplasser, samt gode buss- og togforbindelser. Fullt utbygget vil det være ønskelig med videre utvikling av parkeringshus for biler.

Ut fra beregningene framgår at når det gjelder banesystemer vil Gardermoen ha nådd maksimum utnyttelse i år 2030-35, mens terminalbygget vil være tilstrekkelig til 2070 og flyoppstillingsplassene til 2080.

PASSASJERTALL ØKER

Prognosene for Gardermoen tilsier at det i år vil bli 225 000 flybevegelser og 12,8 millioner passasjerer. Allerede i år 2020 vil disse tallene være steget til henholdsvis 355 000 flybevegelser og 26,1 million passasjerer, mens det i år 2070 vil være 768 000 flybevegelser og 95,4 millioner passasjerer. Prognosene viser at omkring år 2030 vil trafikken en del av døgnets tider føre til at banekapasiteten må styrkes.

Det er hittil ikke gjort nærmere vurdering om hvorvidt det er mulig å øke kapasiteten ved å bygge videre på dagens konsept og ressurser. Etter en innkjøringsperiode bør det derfor vurderes om det er mulig å øke kapasiteten ved å foreta tilpasninger i banesystemet, eksempelvis i form av nye avkjøringer, økt banelengde og endrede operative rutiner.

Luftfartsverket har gjentatte ganger benektet at det er aktuelt med en tredje landingsbane lagt til Nannestad, men etter denne rapporten tyder noe på at slikt kan skje. Slik dette fortoner seg er jeg redd for at Luftfartsverket kommer med en statlig reguleringsplan for områdene vest for flyplassen og dermed båndlegger arealene på ubestemt tid. Dette er stikk i strid med tidligere løfter fra overordnede myndigheter helt siden flyplassen ble vedtatt bygd. For øvrig føyer dette seg bare inn i den lange rekken av brutte løfter. En statlig reguleringsplan vil være et overgrep mot så vel Nannestad kommune som de som bor og har sine eiendommer i det vestlige nærområdet til flyplassen, sier leder av kommunens plan- og utviklingsutvalg, Jon Eide.

Dette kan bety en ødeleggelse av Nannestad kommunes planer, som ble lagt i samsvar med Stortingsvedtaket om utbyggingen av Gardermoen og tilhørende næringsliv. Samtidig er dette et inngrep av Luftfartsverket overfor kommunene. Det angis at behovet for slik båndlegging er begrunnet i flyplassvirksomhet. Men dette minner mer om et kommersielt tiltak for å sikre flyplassens evne til å sikre økonomien. I forbindelse med anlegg av flyplassen ble det bedt om et areal på 13 kvkm. Vi har trodd på dette behovet, og synes det er betenkelig at Luftfartsverket går ut over disse rammene, sier ordfører Hans Fredrik Bang. **ROB**

Gode fangster av ørret og abbor



Fra en stille og fredfull fiskeplass i ett av de mange vannene i bygda.

Fiskesesongen er over for de aller fleste. Men det er fortsatt noen som holder det gående året rundt som helårsfiskere, selv om sommeren nok fortsatt er den mest attraktive for de fleste fritidsfiskere. På Romeriksåsene og på Nordåsen er det nå registrert flere fiskere enn på mange år. God informasjon og etter hvert et brukbart fiskebrett gjorde at salget av fiskekort i sommer var større enn på lenge. Inntektene av dette salget går til forskjellige fiskekultiveringstiltak. Bygdas tre jeger- og fiskerforeninger driver fortsatt et utstrakt kultiveringsarbeid for fisk. Kalking av vann, fiskeutslipp, bekkerensking, tynningsfiske og prøvingsfiske blir gjennomført hvert år. Ved Bjertnessjøen pågår et prosjekt for overføring av

befruktet ørretrogn til andre vann og vassdrag hvor det i dag ikke er naturlig rekruttering. Fylkesmannen har gitt tillatelse til prosjektet, som vil strekke seg over flere år.

Det er meldt om brukbare fangster av både ørret og abbor. At det er tatt ørret på både en og en halv og to kilo tyder på gode næringsforhold for fisken. Alle nannestad-sokninger med sans for fiske har så absolutt muligheter i lokale vann og vassdrag. På Romeriksåsen er det registrert mer enn 150 mindre og større vann der det finnes ørret. De aller fleste fiskevannene har en beliggenhet som gjør at de er forholdsvis lett tilgjengelige for så vel erfarne som uerfarne fritidsfiskere.

SEK

Nannestad kommune er klar for år 2000

Vårt moderne samfunn benytter teknologi innenfor mange områder, og det er etter hvert blitt en selvfølge at teknologien til enhver tid fungerer. Ved overgangen til nytt årtusenskifte har imidlertid samfunnet fått en stor utfordring som var ukjent for noen år siden. Det er en fare for at ikke alle teknologiske løsninger vil fungere like bra etter 31. desember 1999.

Problemet skyldes at databrikker, mikroprosessorer og dataprogrammer inneholder tid og dato som styringsenhet. For å spare plass og dataminne ble årstall tidligere skrevet med de to siste sifferene. Styringsenhetene forstår ikke at 00 er større enn 99. Dette kan ved overgangen fra 1999 til 2000 medføre ulike problemer for utstyr som er styrt av dato. Datostyring finnes både i store datasystemer og i enkel forbrukerelektronikk.

Hva har kommunen gjort?

Nannestad kommune har jobbet målrettet siden september 1998 for å sikre at kommunens egne virksomhetsområder er i stand til å møte tusenårsskiftet med visshet om at store problemer ikke vil oppstå. Kommunen har kartlagt og analysert alt utstyr som vi er avhengig av for at driften skal fungere. I kartleggingen er det spesielt fokusert på funksjoner rettet mot liv og helse. På bakgrunn av kartlegging og vurdering

av den totale risikoen har vi gjennomført nødvendige utbedringstiltak. De feilene som ble avdekket og rettet var i all hovedsak knyttet til kommunens IT systemer.

På tross av alle utbedringer som er gjort, kan det til enhver tid oppstå hendelser som vil påvirke kommunens tjenestetilbud og din egen livssituasjon. Uavhengig av overgangen til år 2000 kan det oppstå situasjoner som svikt i strøm, vann og telefon leveranser osv.

Alle norske kommuner er til enhver tid pålagt å ha en beredskap i forhold til ulike krisesituasjoner. Nannestad kommune har tenkt spesielt igjennom situasjoner som kan oppstå rundt årtusenskiftet og iverksatt nødvendige tiltak.

Hva med strøm, vann, kloakk, telefon, banktjenester osv?

Tilbakemelding fra de ulike leverandørene/institusjonene til Fylkesmannen i Oslo og Akershus er at du etter all sannsynlighet ikke vil merke svikt i leveransene rundt årsskiftet. Men det er alltid en viss fare for strømbrudd og så videre.

Hva gjør jeg?

Uavhengig av om årsaken er naturfenomener, teknologisk eller menneskelig svikt, bør du alltid ha et lite reservelager av det vi er mest avhengig av – mat, vann og varmekilder. Direktoratet for Sivilt Beredskap anbefaler følgende hjemlig beredskap!

- Fyrstikker eller lighter
- Ved til å fyre i ovn/peis
- Lommelykt
- En reiseradio
- Batterier til lommelykt og reiseradio
- Stearinlys
- Våtservietter for hygiene og sanitet
- Tørre mat som suppeposer, havregryn, rosiner, pasta, sjokolade, knekkebrød, kjeks osv
- Noen bokser hermetik
- Vann på flasker eller kanner
- Litt kontanter

PS! Det er kanskje lurt om ikke alle ringer samtidig kl 24.00 den 31.12.1999 for å ønske hverandre godt nytt år!

Har du spørsmål utover dette på hvordan kommunen forbereder seg for år 2000, kan du få ytterligere informasjon ved å kontakte kommunen, tlf. 63 99 61 69

Halvor Hoel
Seksjonsleder

Bispevisitas

Nannestad får besøk av biskopen i tiden åttende til 13. februar i det nye året. Program for besøket blir fastlagt senere.

Fortsatt gjesteelever

Etter en lengre debatt i kommunestyret ble det vedtatt at ordningen med gjesteelever ved Preståsen skole skal videreføres.

Dette dersom kapasiteten ved skolen tilsier det. Søknad om plass ved Preståsen skole for slike gjesteelever skal behandles og avgjøres av et fagutvalg.

Spesialavdelingen ved skolen skal organiseres som eget programområde, og alle kostnader skal synliggjøres i så vel detaljbudsjett som regnskap. Utgifter vedrørende gjesteelever skal refunderes i sin helhet av hjemmekommunen.

Ungdomsskoleelever med behov for spesialundervisning skal i prinsippet overføres til Nannestad ungdomsskole når utbyggingen av denne er ferdig.

Forslaget fra omsorgs- og oppvekstutvalget var at ordningen med gjesteelever ved Preståsen skole skulle opphøre fra 1. 7. 2000, men at elever som omfattes av nåværende ordning kunne gis tilbud om å fullføre barneskolen på Preståsen. Videre at ungdomsskoleelever fra Nannestad med behov for spesialundervisning skulle overføres til ungdomsskolen når utbyggingen var fullført. **ROB**

Spreke «kommunedamer» på skogstur



En gjeng kommuneansatte damer samlet utenfor Marifjellhytta.

Hver tirsdag ettermiddag i hele sommerhalvåret har en gjeng kommuneansatte damer vært på utflukter til forskjellige steder i de lokale naturområder. Arrangementene kom i stand etter en aldri så liten passiar rundt et lunsjbord på kommunehuset. De bortimot 15 damene som har vært med på disse utflyktene har etter hvert blitt svært så spreke, og i tillegg har de skaffet seg et overskudd som utvilsomt har gjort jobben på kommunen lettere å utføre. Forhåpentligvis har dette igjen skapt en enda bedre service overfor både innbyggere og interne brukere.

På de mange utflyktene i løpet av sommeren har damene også hatt med seg forskjellige mannlige guider. De sistnevnte har som regel stått for kaffekoking og diverse servering.

Den etter hvert så spreke damegjengen har til nå besøkt både Marifjell, Klofjell, Fageråstoppen, Mistberget og Fearnleymarka. Det er blitt mange kilometer med gange. Og selv om det nå nærmer seg vinter og en noe kaldere årstid, skal turene fortsette, da kanskje med ski på beina. Måneskinnsturer i februar er allerede under planlegging. **SEK**

Psykisk helsevern på flyttefot

Kommunen har vedtatt at psykisk helsevern får disponere kommunens hus i Mikkel Revs vei 20 på Preståsen fra den dato boveiledertjenesten flytter ut fra stedet. Huset skal gi rom for aktiviteter for brukere, samt kontorer for ansatte innen psykisk helsevern i Nannestad. **ROB**

Rotua blir forurenset av vannverket

Romeriksåsen Fiskeadministrasjon har på bakgrunn av meldinger fra Nannestad jeger- og fiskerforening påpekt at det interkommunale vannverket Univann forurenser vannet i elva Rotua. Det vises til at forholdene i sommer har vært så ille at de tradisjonelle bade-plassene ikke har vært i bruk på grunn av dårlig vannkvalitet.

Forurensingen gjelder utslipp fra vannbehandlingsanlegget ved Sjonken. Kommunens skog- og miljøsjef og representant fra helseetaten har sammen med Nannestad

jeeger- og fiskerforening vært på befaringsstedet. Det ble der konstatert at det strømmet overvann fra slamlagunene ved vannbehandlingsanlegget og ut i Rotua. Det ble i tillegg observert at det til tider var utslipp direkte fra renseanlegget og ut i elva. Dette vannet var tilsynelatende forurenset, og det ble sluppet ut store vannmasser.

IKKE TILFREDSSTILLEND

Nannestad kommune har tidligere påpekt den dårlige vannkvaliteten i Rotua som en følge av vannbehandlingsanlegget. Det ble bedt Univann om en umiddelbar

underretning om vannets tilstand ved anlegget og om utslippstillatelse til Leira. Videre ble det bedt om kopi fra eventuelle vannprøver som slippes ut fra renseanlegget.

Et møte er senere holdt mellom representanter for Univann, Ullensaker kommune, Nannestad kommune og stedets velforening. Det framgikk her at vannbehandlingsanlegget ved Sjonken i teorien skulle være et "0-utslippsanlegg". Men dette har ikke fungert tilfredsstillende, blant annet på grunn av forhold til leverandøren av vannbehandlingsanlegget.

STORE MENGDER

Univann innrømmer at det foregår mindre utslipp fra slamlagunene på grunn av overvann. Nannestad jeger- og fiskerforening opplyser samtidig at det også foregår utslipp av forholdsvis store vannmengder direkte fra vannbehandlingsanlegget. Men Univann sier de ikke var klar over disse utslippene, som foregår etter en fast syklus. Derimot sier Univann at disse støtvis utslippene skyldes feil ved ei pumpe i anlegget. Dette vannet er for øvrig det mest forurensete i hele prosessen, og det går rett ut i Rotua.

Univann opplyste i høst at de ville sette i gang straktiltak for å stoppe utslippet. Dette ved å skifte pumpe og eventuelt installere alarm som melder om utslipp. Uavhengig av dette har vannverket startet opp forsøk med aluminiumsfrie kjemikalier av typen "rekeskall". Resultater fra prøver siste halvår viser at konsentrasjonen av aluminium i vannet varierer fra 107 til 309. Ifølge veileder fra Statens Forurensingstilsyn er vann med aluminiumsinnhold høyere enn 100 ikke egnet til jordvanning, bading eller fiske. Nannestad kommune ble ikke informert om dette før resultatet ble kjent i møte 9.9. i år.

Det blir foretatt vannprøver av direkte utslipp fra vannbehandlingsanlegget hver uke, og også prøver fra overvann i slam-lagunene og lenger ned i Rotua. **ROB**

Ny bru over Leira i Låkedalen

Det skal bygges ny bru over Leira i Låkedalen. Arbeidene omfatter riving av nåværende bru, montering av stål-bjelker, nytt betongdekke og opparbeidelse av ny veg i tilknytning til brua.

Den nye brua får en bredde på 9,6 meter og en samlet lengde på 27 meter. Kommunen regner med oppstart av anleggsarbeidene i høst, noe som betyr stenging av Låkedalsvegen i vinter. Mens anleggsarbeidene pågår må derfor de som bor vest for Leira og langs Åsvegen benytte veg om Kringledalen eller Hombledalen for å komme til Nannestad sentrum, mens de som bor øst for elva må kjøre om de nevnte overganger for å komme seg til områder vest for Leira. Det regnes med at ny bru over Låkedalen skal stå ferdig til kommende vår.

En av årsakene til at det nå bygges ny Låkedalsbru er at ledninger for vann og kloakk skal føres over elva samtidig som brua bygges. Den nye brua får for øvrig to kjørefelt med fotgjengerfelt på begge sider. Dette er en vesentlig forbedring av trafikkforholdene over Låkedalen, der en trang enfelts kjørebane er i en elendig forfatning.

Kommunens plan- og utviklingsutvalg har valgt en ny hovedkorridor for vegforbindelsen mellom Nannestads sentrum og Åsvegen over Låkedalen. Det regnes med at en reguleringsplan for denne veien skal stå klar i første halvår av år 2000, og at anleggsarbeidene kan oppstartes umiddelbart etterpå. Da dette er en kommunal veg, bæres alle anleggsutgifter av Nannestad kommune. **ROB**



Den nåværende brua i Låkedalen er i en elendig forfatning, men vil i løpet av 2000 gjenopstå i ny og forbedret utgave.

Besøk på Eidsvoll Bygdetun

Midtbygda og Stensgård sanitetsforeninger hadde en vellykket sommeravslutning på Eidsvoll Bygdetun. I alt var det 26 gjester som møttes til en rundtur på museet, hvor det også ble besøk i den gamle butikken. Videre fortsatte gjestene til stedet hvor gamle drakter og annet utstyr ble oppbevart, ting som også ble brukt i Nannestad i eldre dager.

Her var det mye som var interessant å se. Flere av sanitetsforeningenes medlemmer hadde opplevd tiden da de gamle gjenstandene og plaggene var i bruk, og det ble et artig gjensyn. Men heldigvis kunne en se at mye senere er forandret til det bedre. Spesielt var det fint å se opprinnelsen til Nannestad-bunaden. Interessant var det også å se hvordan et gammelt kjøkken var på den tiden, spesielt i sammenligning med dagens kjøkken.

Rømmegrøten og spekematen var av første klasse. Selv om mange av de besøkende hadde vært på Bygdetunet før, var alle fornøyde også denne gangen. **B.E.**

Nannestad november og desember

NANNESTAD KINO

DATO	KLOKKEN	TITTEL	ALDER
Fredag 19. november	Kl. 18.00	Tarzan	7 år
Onsdag 24. november	Kl. 19.00	Wing commander	11 år
Onsdag 1. desember	Kl. 19.00	Big daddy	Alle aldre
Onsdag 8. desember	Kl. 18.00	Asterix og Obelix møter Cæsar	7 år
Onsdag 15. desember	Kl. 19.00	Eyes wide shut	15 år

AKTIVITETER I KOMMUNEHUSET

Søndag 21. november	Kl. 18.00	Jubileumskonsert Nannestad Kulturskole 30 år	Alle aldre
Mandag 22. november	Kl. 18.00	Konsert/billedkunst 100 års musikk og billedkunst Rune Alver, klaver	Alle aldre
Tirsdag 7. desember	Kl. 18.00	Julekonsert Nannestad kulturskole	Alle aldre
Lørdag 11. desember	Kl. 15.30	Danseshow m/kulturskolens elever	Alle aldre

NANNESTAD BIBLIOTEK

Onsdag (okt-nov)	Kl. 10.00	Lesestund for barn Høytlesning, sang rim og regler	3-5 år
Fredager (i november)	Kl. 10.00	Rim og reglestund	2-3 år
Lørdag 27. november	Kl. 13.30	Dukketatear Dronning Irén m/Åsmund Huser	Alle aldre

ANDRE LOKALER I NANNESTAD

23. november- 6. desember		Kunstutstilling Eventyrillustrasjoner	Alle aldre
Torsdag 23. desember	Kl. 22.00	Kirkekonsert i Nannestad kirke m/Con Vita-koret	Alle aldre
Søndag 26. desember	Kl. 11.00	Gudstjeneste i Bjerke kirke m/Con Vita koret	Alle aldre

Ta kontakt med kulturseksjonen, dersom du vil ha noe med i kulturkalenderen.

Kulturseksjonen, Eker
2030 Nannestad kommune
tlf.: 63 99 61 60
fax.: 63 99 60 63

Naturstien Kopperud – Låkedalen



Dugnadsgjengen samlet på den nye brutrap-
pa etter endt oppdrag. Hans Fredrik Bang,
Ole Johan, Henrik og Eline Oserud, Hilde,
Astrid, Hans og Johanne Aagaard Laache og
Karl Henrik Laache har all mulig grunn til å
være fornøyde med jobben.

Brua over Rotua ved Oserud ble i løpet
av høsten restaurert, og det er satt opp nye
solide trapper på hver side. Solide og imp-
regnerte materialer gjør at brua nå er både
stødig og sikker. På grunn av store vann-
masser i Rotua om høsten og våren var det
nødvendig å bygge ei hengebru med solide
fundament og festeanordninger. Byggingen
av brua er utført etter gjeldende forskrifter.
De som vil ta en tur i naturskjønne omgivel-
ser langs Leirelva fra Låkedalen til Koppe-
rud, kan nå spenne på seg turhabitten. God
tur! **SEK**

Farvel til «Bygger'n» i Holter



Byggeverefirmaet "Bygger'n" i Holter er
lagt ned. En plakett på inngangsdøra fortalte
at all virksomhet var flyttet til avdelingen i
Maura. Dermed har folk i Holter et tilbud
mindre, og de må reise andre steder for å
kjøpe maling, spiker, skruer og andre byg-
ningsartikler. **RIG**

Sjørøverdag i Solheim barnehage



Under "Sjørøverdagen" ble det spilt teater i den oppbygde skuta "Charlotte".

Alt foregikk i fredelige former da Solheim barnehage i høst hadde sin store sjørøverdag, der 70 barn var med på moroa. Det hele startet som seg hør og bør med heising av skutas flagg og sjørøversang. Så fulgte en spennende skattejakt, der deltakerne selv fant overraskelser som var sponset av det lokale næringslivet og andre stør-

re foretak. Et midtpunkt i det hele var sjørøverskuta "Charlotte", som også var lastet med diverse godterier. Her var det i tillegg en teaterforestilling med barnehagens ansatte som aktører i flotte kostymer. Punktum ble satt med velsmakende pølser, smågodt og brus til alle, enten de nå var sjørøvere eller ikke.

ROB

Utbyggingen av Nannestad sykehjem

Kommunen står foran en storsatsing på eldreomsorgen i bygda i og med den planlagte utbyggingen av Nannestad sykehjem. Forprosjektet til utbyggingen er ferdig og vedtatt i kommunestyret. Nå utarbeides det detaljprosjekt. Fra kommunens side regner en med byggestart kommende vår, altså i år 2000.

Før dette tidspunktet er det nødvendig å bygge ny parkeringsplass, i og med at første byggetrinn skal ligge på nåværende parkering. Ny parkeringsplass til 80 biler vil bli anlagt på vestsiden med adkomst via Gråbeinstigen. Arbeidet med dette starter sannsynligvis allerede i høst.

Utbyggingen er tenkt i tre trinn som skal utføres suksessivt. Første byggetrinn skal være den nye Østfløyen som skal gi 30 nye plasser i enkeltrom. Andre byggetrinn blir rehabilitering og ombygging av det eksisterende. Her er det i dag 68 plasser fordelt på enkle og doble rom. Etter ombyggingen blir det 38 plasser, hvorav 34 blir enkeltrom. Tredje og siste byggetrinn blir den nye vestfløyen med 28 nye enkeltrom. Alt er tenkt ferdig innen 2003. Fram til da gjelder spesielt gunstige finansierings- og støtteordninger vedtatt av Stortinget.

Totalt vil dette koste 124 millioner kroner. Tilskudd fra Staten utgjør 375.000,- kroner per seng, og det blir i alt 96 sengeplasser i det nye sykehjemmet.

Arkitekt for nybygget er Tom Ottar Arkitektkontor. Fra kommunens side er det

Kari Homble som leder byggekomiteen, men Arne Rom overvåker det hele fra bolig- og eiendomsseksjonen.

HE

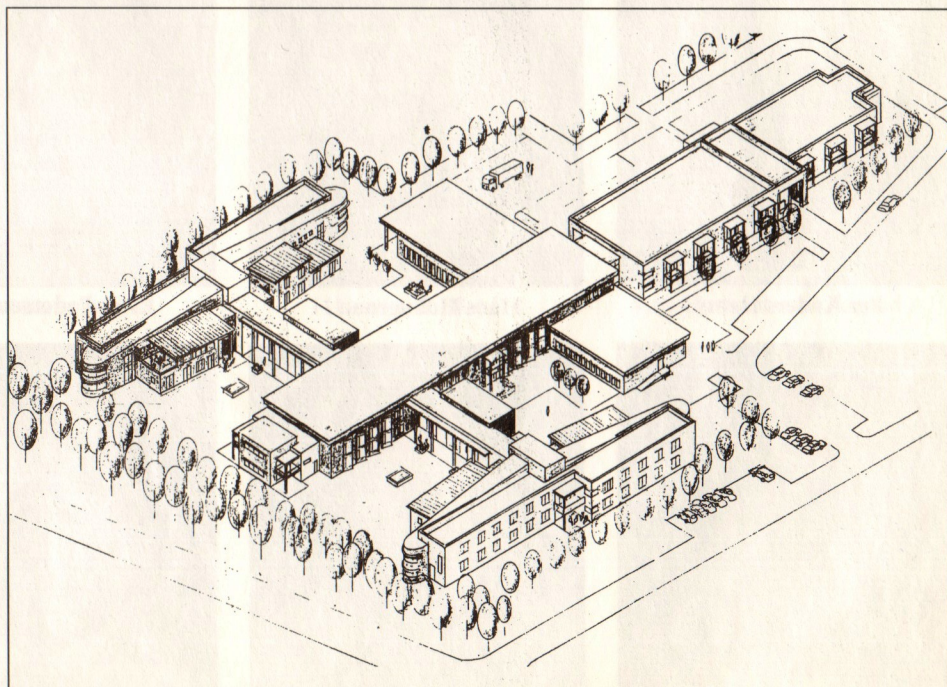

Slik vil det utbygde sykehjemmet kunne ta seg ut når det står ferdig.

Nytt hus snudde tragedie til glede

- Det var en tragedie for oss alle da huset vårt om natta 25. februar brant ned til grunnen og alt vi hadde samlet oss gjennom et langt liv gikk tapt. Men nå er sorgen snudd til glede når vi igjen har fått vårt eget hjem på den gamle branntomta, uttalte Bygdespeilets husdiktter Trygve Wærhaug og kona Rakel da de fikk overlevert sitt nøkkelferdige nye hus.

Siden brannen har familien Wærhaug bodd i Stensgård, der de har hatt det bra. Men selvfølgelig var det stor glede ved igjen å kunne flytte inn i sitt eget hus. Dette ble påbegynt i juni, og fire måneder etterpå sto det klart for innflytting. Det nye huset har en grunnflate på 130 kvm pluss garasje, alt bygd i en etasje. Dette er av typen "Solheimhus", for øvrig en type Trygve Wærhaug som byggmester tidligere selv har reist en rekke av i distriktet, og det er levert av firma Øbygg A/S på Jessheim. Huset er både pent og praktisk gjennomført, og Wærhaug gir gode uttalelser om leverandørfirmaet for vel utført arbeide. Det samme gjelder forsikringselskapet Vestta for god service og greit oppgjør i forbindelse med brannen.

- Byggefirmaet har gjennomført et utmerket håndarbeide, og levert et produkt som vi er svært godt fornøyd med. Når det gjelder forsikringselskapet vil jeg også si at de har opptrått på en måte som har vært fri for problemer, sa en fornøyd ny huseier ved overleveringen.

ROB

Det nye kommunestyret

Her presenteres representantene for det nye kommunestyret, som består av 37 medlemmer. Av disse har Arbeiderpartiet 14, Senterpartiet seks, Framskrittspartiet fem, Høyre fem, Sosialistisk Venstreparti tre, Kristelig Folkeparti tre og Venstre en.



Hans Fredrik Bang
SP
Ordfører



Hanne Mæland
H
Varaordfører

**Reportasje:
Knut Øsmundset
og ROB**

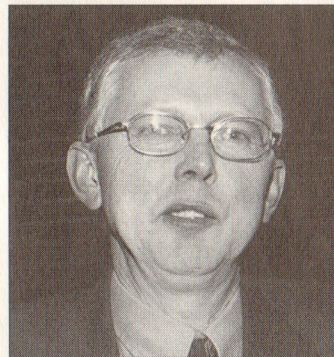

Cato Sand SP



Ivar Ormstad SP



Anne Økern SP



Kari Fossum Tangen SP

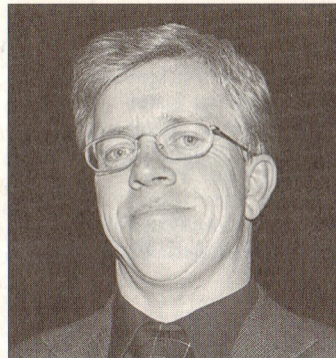

Arnfinn M. Økern H



Ole Dag Rustad H



Karl Henrik E. Laache H

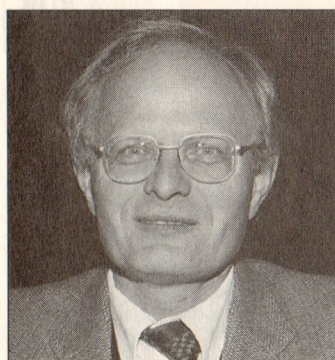

Per Anders Hem H

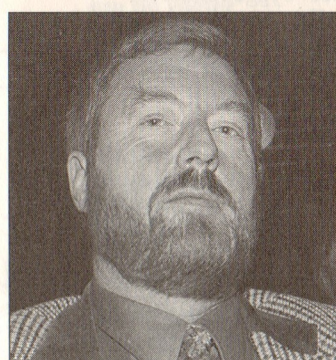

Hans Holmgrunn H



Ester Pedersen FRP

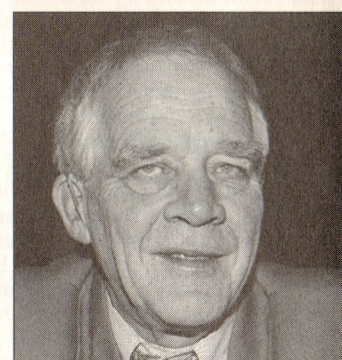

Gunnar Skar FRP

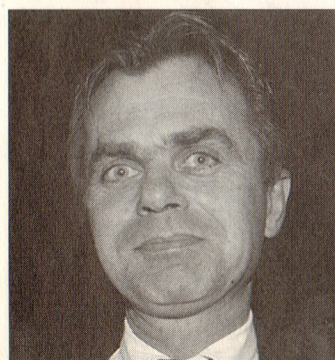

Poul Østergaard Nielsen FRP



Jan Petter Løberg FRP



Jon Eide FRP



Bente Nygård V



Arnold Ruud KRF



Solveig Hansen KRF



Oddrun Holthe Skjold KRF



Per Ramsli AP



Ingolf Skaldebø AP



Odd Steen AP



Vivi Lindholm AP



Aase Flatland AP



Inger-Mari Vestlund AP

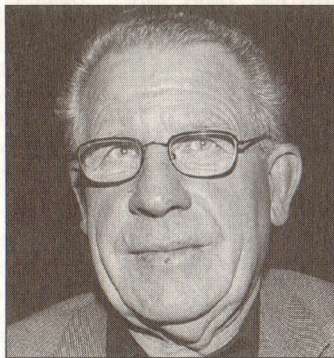

Harry Lindberg AP

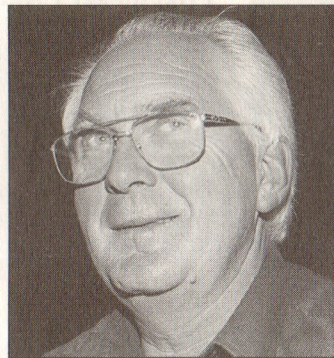

Arne Fjellheim AP



Ingjerd Enger AP



Turid Grønvold AP

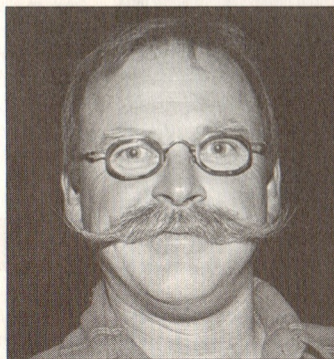

Carlot Rønning AP



Grethe Hoff AP



Kari Gerhardsen Vikestad AP



Marianne Olsen AP

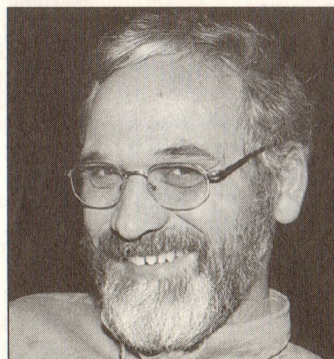

Alfred Roland SV



Marianne Moltke-Hansen SV



Svein Frogner SV

For dårlig svømmeopplæring

Ifølge en utredning oppfylles ikke læreplanens krav til svømmeopplæring ved tre av barneskolene i Nannestad. Det anbefales derfor at mulighetene for å bygge svømmehaller nord og sør i bygda blir vurdert. I mellomtiden konkluderes med at muligheten for å bruke Badeland på Gardermoen blir utredet.

Læreplanverket for den 10-årige grunnskolen setter krav til svømmeopplæringen, og faget svømming og livredning har fått en viktigere plass i skolen enn tidligere.

MANGLER SVØMMEHALLER

Det er en kjent sak at Nannestad har for lå svømmehaller til å dekke behovet. Det var planlagt svømmehall i forbindelse med utbyggingen av Maura skole, men det ble ikke funnet midler til dette i de gjennomførte byggetrinnene. Den nye planlagte skolen på Eltonasen er kostnadsberegnet til 143 millioner kroner, men uten svømmean-

legg. Utbyggingen av Kringler/Slattum skole omfatter rehabilitering av skolefritidsordningens lokaler og ellers en utvidelse av skolen. Det er således nord og sør; Nannestad hvor kravene i læreplanen ikke blir fulgt opp når det gjelder svømmeopplæring. Preståsen skole har eget basseng, som fullt ut brukes av elevene der. De tre øvrige barneskolene har svømmeopplæring i Ungdomsskolens lokaler.

FORSKJELLER

Slik forholdene nå er blir det store forskjeller i svømmeopplæringen avhengig av hvilken skole eleven går på. Størst er forskjellen når det gjelder Preståsen skole og de andre barneskolene. - Slike forskjeller i svømmeopplæringen finner en i alle kommuner hvor ikke alle skolene har egne svømmebassenger. De elevene som først får sin svømmeopplæring på mellomtrinnet, vil neppe oppleve den samme glede og trygghet ved å boltre seg i vannet som de elevene som har startet i første klasse. Det viktigste er likevel at svømmeferdighet kan redde liv.

Trygghet i vannet, svømming, berge seg selv og andre er hovedmomentene i opplæringen gjennom grunnskolen. Slik sett er svømming det eneste faget som er livsviktig, sier skolesjef Kjell C. Hovde.

BADELAND

Badeland ved Clarion Oslo Airport Hotel på Gardermoen har sagt seg villig til å ta imot klasser fra nannestadskolene med lærere. Prisen er ikke avgjort for en slik ordning, men det antas at en uketime gjennom året vil ligge på om lag 20 000 kroner. I tillegg til dette kommer skyssutgifter frem og tilbake til Gardermoen. Skoleadministrasjonen anbefaler at en slik ordning blir utredet videre. - Det bør i de nærmeste årene vurderes å bygge to nye svømmehaller i bygda, og den nye skolen på Eltonåsen er første mulighet til å få svømmehall i et nytt byggeprosjekt. Avhengig av størrelse og materialvalg vil en slik utbygging utvide byggeprosjektet med 10 - 15 millioner kroner, sier skolesjef Kjell C. Hovde i sin utredning om saken. **ROB**

Kongens heder til Fritjof Tange



Fritjof Tange var i 16 år ansatt i Nannestad. Nå er han tildelt Kongens fortjenestemedalje for sin yrkestid som revisor gjennom 46 år.

Distriktsrevisor Fritjof Tange er tildelt Kongens fortjenestemedalje for sin lange yrkespraksis og sin innsats i organisasjonslivet. Tange er bosatt i Tønsberg, men han vil være vel kjent i Nannestad etter 16 år som leder av Nannestad og Gjerdrum distriktsrevisjon.

Det var Tønsbergs ordfører Hans Kristian Hogsnæs som overrakte medaljen under en seremoni på Grand Hotel i Tønsberg. Tange takket her så vel Kongen som styret i Tønsberg revisjonsdistrikt for utmerkelsen, samt kontrollutvalgene, ordførere og medarbeidere i de kommuner han hadde tjenestegjort i for et godt samarbeide.

Under overrekkelsen gav Tange et tilbakeblikk på revisjonen generelt og hans arbeid gjennom årene spesielt. Han gav samtidig uttrykk for at han alltid har trives med sin oppgave, og at han hele tiden har gledet seg til sitt arbeid. **ROB**

Øvre Romerikes representanter i fylkets organer

Fylkestinget i Akershus har valgt sine representanter til styrer, råd og utvalg for perioden 1999 - 2003. Nå er det neppe så mange nannestadsokninger som søker kontakt direkte med disse. Men alle stemmeberettigede kunne avgi sin stemme i valget av representanter til fylkestinger, og de som nå er valgt i sine verv er et resultat av disse valgene. Følgende personer er innvalgt i råd, styrer og utvalg fra Øvre Romerike:

Roger Axelsson (V) fra Ullensaker. Medlem av administrasjonsutvalget.

Ingrid Oddveig Tveit (FrP) fra Ullensaker. Medlem av bygge- og eiendomsutvalget, av samferdselshovedutvalget og av samarbeidsutvalget for Oslo og Akershus.

Gunn Thorshaug (FrP) fra Gjerdrum. Medlem av helse- og sosialutvalget.

Stein Ove Gudmundsrud (AP) fra Ullensaker. Medlem av samferdselsutvalget

Bente Fredheim (AP) fra Eidsvoll. Nestleder av hovedkulturutvalget og medlem av NRK's distriktsprogramråd.

Hanne Mæland (H) fra Nannestad. Medlem av kulturhovedutvalget.

Steinar Ørum (H) fra Ullensaker. Medlem av kulturhovedutvalget og av NRK's distriktsprogramråd.

Katrine Grønneberg (SV) fra Ullensaker. Medlem av kulturhovedutvalget.

Eldbjørg I. Lundby (KrF) fra Hurdal. Leder av klagenemnda for samferdselsaker.

Lars Christoffersen (H) fra Hurdal. Medlem av klagenemnda for kultursaker, av styret for næringsfondet/sysselsettingsfondet og av fylkeslandbruksstyret

Svein Tore Hoff (FrP) fra Ullensaker. Medlem av klagenemnda for kultursaker.

Kjell Berge (AP) fra Gjerdrum. Leder av styret for næringsfondet/sysselsettingsfondet.

Harald Espeland (FrP) fra Ullensaker. Medlem av fylkeslandbruksstyret.

Terje Hermansen (KrF) fra Hurdal. Leder av fylkesskattenemnda. **ROB**

På bjørnejakt i Herjedalen

Bjørn og Erling Dæhlie, henholdsvis skolemann og skiløper, har vært på bjørnejakt i Låfsdalens store svenske skoger. Nå ble det riktignok ikke fanget for disse to nannestadsokningene, men jaktlaget under Bjørn Storsveens ledelse nedla hele tre av dette ettertraktede storviltet.

- Selvfølgelig var det en stor opplevelse å få delta i denne jakten. Jeg ble henvist til å sitte på en bestemt post der det var bjørn like i nærheten. Kanskje var den største naturopplevelsen å oppdage et solid bjørnehj som nok hadde vært i bruk i det siste. Mye tydet på at dette var bostedet til ei gammel binne, og slike er det svært vanskelig å komme inn på, sier bjørnejeger Erling Dæhlie.

- Av bildet kan det se ut som dette opprinnelig har vært ei maurtue? **ROB**

- Ja, dette er faktisk ei stor maurtue, som senere er tatt i bruk som hi av bjørnen. Hiet er meget forseggjort både utvendig og innvendig, og over det hele vokser tett tyttebærlyng.

- Men verken du eller Bjørn hadde bjørnen på skuddhold?

- Dette var en kombinert småvilt- og bjørnejakt, og mitt ønske om å skyte bjørn var heller ikke så stor. Dessuten er bjørnen en svært så listig fyr, som det er vanskelig å komme inn på. Det er i det hele en stor bjørnestamme på andre siden av svenskegrensen, og for å holde antall dyr på et brukbart nivå blir det drevet jakt. Bare i det området vi jaktet var det gitt tillatelse til å skyte 13 dyr. Men igjen, selv om jeg ikke kom på skuddhold, var dette en naturopplevelse jeg aldri vil glemme, sier "bjørnejegeren" Erling Dæhlie. **ROB**

Eldredagen markert



- Takk for din innsats som leder av eldrerådet gjennom åtte år, sa ordfører Bang, og overrakte blomster til eldrerådsleder Nils Blakkisrud.

Eldredagen ble markert med en sammenkomst i Sykehjemmet, der det var servering, underholdning og hyggelig samvær.

Eldrerådets leder gjennom de siste åtte årene, Nils Blakkisrud, ønsket all velkommen til dette møtet. Ordfører Bang viste til at nåtidens yngre hadde mye å takke den eldre generasjon for, og at det var en plikt å yte noe tilbake av dette ved å skape trygghet og god pleie for de som nå var blant de eldre. Bang orienterte videre om kommunens hjemmetjenester, bygging av omsorgsboliger, nytt bo- og servicesenter som er tatt i bruk og videre satsing på omsorgstjenestene. På underholdningssiden var det sang av Mona Rustad, pianomusikk ved Berit Bagøien, felemusikk ved Vegar Snøfugl, og Nannestad Trio besørget taktfast musikk til lettere toner. Kultursjef Lars Jahr avsluttet et trivelig møte på eldredagen.

LEDER I ÅTTE ÅR

Sammenkomsten i sykehjemmet markerte samtidig at eldrerådets leder gjennom åtte år, Nils Blakkisrud, nå trekker seg fra sitt verv. Ordfører Hans Fredrik Bang overrakte i denne anledning Blakkisrud blomster for sin innsats. Eldrerådet består for øvrig av fem medlemmer, hvorav to er oppnevnt av Nannestad kommune og tre av Nannestad pensjonistforening.

-Vervet som leder av eldrerådet har vært en interessant oppgave. Vi har vært med og drøftet aktuelle saker som vedrører de eldre, og vi har hatt trivelige sammenkomster. I det hele har vi fått delta aktivt i utformingen av bygdas omsorgstjenester, sa Nils Blakkisrud som avskjed til eldrerådet og de mange deltakerne i markeringen av eldrerådet. **ROB**

Høstlig fjelltur for nannestadsokninger



En gjeng turglade nannestadsokninger var i høst på en fire dagers tur til Fefor Høifjellshotell i Gudbrandsdalen, der det i 930 meters høyde ble rik anledning til å møte fjellet i høstlig prakt. Her er flesteparten av

turdeltakerne, reiselederne Motta og Kåre Ruud og hotelldirektøren samlet foran hotellet før det legges i veg på en opplevelsesrik dagstur i fjellheimen.

ROB

Sanitetsgave til førsteklasingene



Leder av Nannestad sanitetsforening, Conny Dal, og klasseforstander Torill Bjørnhaug deler ut refleksvestene til Preståsen skoles førsteklasinger

- Vi ønsket å gjøre noe for barns trafikksikring, derfor deler vi ut refleks-

vester til alle førsteklasingene i bygda, sa Nannestad sanitetsforenings formann Conny Dal, som etter full oppslutning om prosjektet fra foreningens styre anskaffet 121 slike vester til fordeling på skolene.

Vestene ble delt ut til samtlige førsteklasinger ved Preståsen skole, Kringle/Slatum skole, Løken skole og Maura skole. Med disse farverige refleksvestene med påskriftene "Senk farten" og NKS's egen logo, blir de unge elevene gjort virkelig synlige i trafikken.

- Vi deler ut disse vestene nå, og vil senere følge opp at eventuelt nye elever også får det samme sikkerhetsutstyret, sa sanitetsformannen under utdelingen på Preståsen skole, der elevene tok imot gavene under stor begeistring.

ROB

Nannestad bad

Åpningstider:

Mandag: 17.00 - 21.00

Torsdag: 17.00 - 21.00

Familier med barn:	Begge dager	kl. 17.00-19.00
Voksne:	Begge dager	kl. 19.00-21.00
Badstue for menn:	Mandag	kl. 19.00-21.00
Badstue for kvinner:	Torsdag	kl. 19.00-21.00

Priser:

barn kr. 20,-
voksen kr. 30,-

Kulturseksjonen

Barnedåp i Nordåsens vakre natur

Høstlige friluftsgudstjenester ved Dalsetra i Nordåsen er gjennom ni år blitt en tradisjon. Men en vakker søndag nå i høst var det likevel noe spesielt ved denne kirkelige handlingen i den frie natur, da ble nemlig Silje Johanne Kristoffersen fra Stensgård døpt på setervangen.

Det var som vanlig sogneprest Jon Geir Johnson som forrettet i gudstjenesten og barnedåpen. Et bjørkekors utgjorde altertavlen, og et kjøkkenbord med vakker hvit duk fungerte som bord for skriften og en vaskeservant av gammel modell var selve døpefonten. Enkelt men likevel høytidelig var det hele, også da kirketjeneren kimet den hellige handlingen inn med lånt bjelle av Dagros!

STOR KIRKELYD

- Dette er første gang det døpes et barn her på Dalsetra, noe som for menigheten er en spesiell begivenhet, sa menighetsrådsleder Odd Sollien da han ønsket den fremtømte kirkelyden velkommen til seters og gudstjeneste. Det var ellers en velsmakende kirkekaffe etterpå ute på setervangen, alt servert av Stensgård menighet, og organist Inger Lise Hvattum bød på musikk på trekkspill, fløyte og fiolin.

Dalsetra opphørte som seter i 1947, og



Fra den høytidelige bandedåpen på Dalsetra, der sogneprest Jon Geir Johnson døpte Silje Johanne Kristoffersen.

den eies i dag av fire familier i Stensgård. Men denne høstlige gudstjenesten der er blitt noe folk setter pris på. Ikke minst var

det spesielt trivelig denne gangen med barnedåp.

ROB

Jubileumskonsert i janitsjarkorpset

Det var en nær fullsatt storsal i kommunehuset da Nannestad janitsjarkorps med sin dirigent Espen Aslaksen ønsket velkommen til konsert i anledning av korpsets

40-årige virke. Konferansierene Janne Berglund og Fredrik Akselberg loset publikum gjennom et variert og velklingende program, som strakk seg fra høstviser til dan-

seoppvisning, teaterinnslag og gode marsjtakter.

Janne Berglunds stemme hadde som vanlig en vakker klang. Alf Solberg på baryton har vært med siden Nannestad janitsjarkorps ble stiftet for 40 år siden, og fremførte sine saker på en erfaren og fin måte. Tenoren Fredrik Akselberg gav sammen med korpset en smakebit på utdrag av Chess, og viste absolutt profesjonelle takter. Eventyret om Peter og ulven ble med Olav Kjensbekk som forteller til korpsets musikk ble en artig oppsummering av janitsjarkorpsets historie gjennom årene. I konsertens andre avdeling ble det en blanding av tradisjonell korpsmusikk og mer moderne saker. Et innslag av spreke elever fra Berit Aadnes balettskole vakte begeistring.

VERDIG JUBILEUM

- Vi har hatt stor glede av å underholde vårt publikum i disse 40 årene, både uten dørs og fra scenen. Vårt videre ønske er at publikum fortsatt vil slutte opp om korpset i fremtiden. En oppsummering hittil mener vi tilsier at Nannestad janitsjarkorps har vært og er en viktig del av kulturlivet i bygda, sa korpsets leder Aina Kjensbekk i invitasjonen til konserten.

Ved sluttapplausen ble det da også bekreftet at nannestadfolket og andre setter pris på musikken som blir presentert av det jubilerende korps. Det vanket da også blomster fra flere hold, blant annet fra Foreningen Norden, fra Hovin musikkorps og fra Nannestad kommune.

Som en spiss på jubileumsarrangementet ble det servert bløtkake med tilbehør i pausen.

ROB



Veteran Alf Solberg, dirigent Espen Aslaksen og korpsleder Aina Kjensbekk var blant de som kunne si seg meget godt fornøyd med jubileumskonserten til Nannestad janitsjarkorps.

Fra matbutikk til renholdsfirma



Her holder Nannestad Renhold til. Stående utenfor er Helge Nyengen, Trine Nyengen og Lorang Gulbrandsen

Nannestad Renhold A/S er et lokalt rengjøringsbyrå som ble stiftet i 1993. Daglig leder er Helge Nyengen, som er bosatt i Sandsnesseter. Tidligere har firmaet hatt kontorer både i Oslo og Nannestad. Dette ble etter hvert lite praktisk, og på forsommeren i år kjøpte bedriften tidligere Døhlen Mat. Etter at bygget ble innredet med resepsjon og tilpassede kontorer flyttet bedriften i juli inn i egne lokaler.

Bedriften har 36 hel- og deltidsansatte og den har oppdrag fra Bekkestua i syd og Eidsvoll i nord. Administrasjonen består av fem personer, daglig leder, inspektør, driftsjef, avdelingsleder og kontordame. Nyengen forteller at det mangler ikke på oppdrag, og han ønsker seg flere som kan være inter-

essert i deltidsarbeid, gjerne fra egen kommune. Firmaet påtar seg alt i rengjøring, fra kontorrenhold, flytterenhold, byggrenhold og ned til tepperens samt kjemisk rens av fasader. Da Bygdespeilet var på besøk gikk tre vaskemaskiner for fullt med vask av mopper. Etter vasking gikk de rene moppe- ne rett i tørketrommel.

Bedriften føler det ikke som noe problem at de ligger "litt utenfor alfarvei". De er godt utstyrt med data, hvor de blant annet kan utføre sine banktjenester. Posttjenester er heller ikke noe problem, da avstanden til posthuset på Eltonåsen ikke er lang. Til gjengjeld har de god parkeringsplass, og kundene betjener de like bra fra Holter som fra Oslo.

RIG

«Kvartalets Bilde»



Nina Nordby Hoff presenterer sitt "Kvartalets Bilde".

Nina Nordby Hoff er dette kvartalets gjestetutstiller i Bygdespeilet og Sparebanken NOR's lille galleri. Hun stiller med et stilleben utført med kullstift og i stort format. Som vanlig i hennes bilder er også dette i en naturalistisk gjengivelse og med et dagligdags motiv.

Av profesjon driver Nina Nordby Hoff sitt eget firma innen grafisk design, der hun utformer trykksaker, logoer og også klær. Ellers er interessen å tegne i kull og blyant,

samt å lage bilder i pastell og akvarell. Videre strikker hun mønstergensere, broderer, strikker, maler på tre og vever. I det hele er hennes produksjon allsidig innen kunst og kunsthåndverk. Hennes arbeider er permanent å finne i kunst- og brukskunstsenteret på Heimskringla, der hun også er leder av Nannestad husflidslag.

Nina Nordby Hoff's bilde er å finne i Sparebanken NOR's Nannestadavdeling i tre måneder fremover.

ROB

Kommunen investerer for 436 millioner på fire år

I kommunens økonomiplan foreslår rådmann Josef Hersløv at det blir investert for 436 millioner kroner i perioden 2000 – 2003. Dette fordeles seg med 83,3 millioner i 2000, 144,1 millioner i 2001, 122,5 millioner i 2002 og 86,6 millioner kroner i 2003.

- Etter denne perioden bør det vesentligste av kommunens investeringsbehov knyttet til de umiddelbare virkninger av flyplassetableringen være gjennomført. En betydelig avdemping av investeringene i bygg og anlegg bør da finne sted. Det vil sannsynlig heller ikke være rom for større investeringer. Dette som en følge av den allerede da opparbeidede gjeld og de tilhørende kapitalkostnader, sier rådmann Hersløv.

SVEKKET TJENESTETILBUD

Den påfølgende periode etter 2003 vil være preget av at kapitalkostnadene vil være tyngende for kommunen og at driften må tilpasses dette. Økonomiplanens oversikter viser at i 2003 vil 20 prosent av kommunens driftsinntekter gå til renter og avdrag. Disse utgiftene utgjorde i 1998 seks prosent av inntektene, 11 prosent i år og vil i 2000 utgjøre 13 prosent av driftsinntektene.

- I denne situasjonen vil det ikke kunne påregnes at kommunen kan opprettholde dagens tjenestetilbud med mindre driftsinntektene kan økes i samme takt som økningen av kapitalkostnadene, sier Hersløv

AKTUELLE TILTAK

Aktuelle tiltak for å møte de økte kostnadene ved lån kan være kutt i utgiftssiden ved gjennomgående reduksjoner i driftsbudsjettene. Dette er foreslått gjennomført allerede for år 2000, og det er videreført gjennom hele planperioden. Det kan også være aktuelt å holde vakante stillinger ledige i kortere eller lengre tidsrom. Et videre tiltak kan være å oppjustere betalingsattsene for kommunale tjenester. For året 2000 er dette foreslått med økning på tre prosent. En tredje utvei er å finne muligheter for økt egenfinansiering av investeringer. Dette kan også skje ved salg av realkapital, eksempelvis ved salg av grunnarealer, bygninger, eiendommer og verdipapirer

På denne bakgrunn, og dersom øvrige variable holdes konstante, antar rådmannen at kommunen vil bli økonomisk i stand til å begynne tilbakebetaling av den ekstraordinære statsbistanden fra 2012 – 2015.

ROB

Dyrevernemnd i Nannestad

Nannestad kommunes plan- og utviklingsutvalg har valgt Lars H. Skjennum (SP), Vivi Lindholm (AP), Magnar Haraldsen (V), Levi Eik (KrF) og Bjørn Ludvigsen (FrP) til medlemmer av kommunens dyrevernemnd.

Ny gangveg langs rv 120 i Nannestad sentrum

Statens Vegvesen åpnet i oktober den nye gang- og sykkelvegen langs riksveg 120 gjennom Nannestad sentrum. Vegen er 1,2 km lang og har felles belysning med riksvegen. Gangvegprosjektet har en prisplapp på 4,2 millioner kroner.

- Med opplyst gang- og sykkelveg har vi tro på at situasjonen for alle som ferdes til fots eller med sykkel på denne strekningen blir vesentlig forbedret. Trafikken på rv 120 kombinert med aktivitet til og fra kommunehuset og en ungdomsskole har medført dårlige forhold for de myke trafikantene, uttaler byggeleder Erik Olufsen i Statens Vegvesen Akershus.

FORSKUTTERT PROSJEKT

Anleggskostnadene på 4,2 millioner kroner er forskuttet av Nannestad kommune, noe som har ført til at det er blitt mulig å ferdigstille prosjektet tidligere enn opprinnelig planlagt. Disse forskuttete midlene vil bli tilbakeført kommunen i perioden 2002 - 2005.

Gang- og sykkelvegen i Nannestad sentrum er det andre av tre lignende anlegg som er etablert i kommunen i løpet av høsten. I august sto et nytt anlegg ferdig ved Maura skole, og senere i høst åpnes ny gang- og sykkelveg ved Eltonåsen i Holter. Alle disse tre tiltakene er viktige bidrag til en tryggere ferdsel i bygda.

SKOLEELEV KLIPPET

Arbeidet med gang- og sykkelanlegget fra Nannestad kirke til Prestmosvegen ble



Ungdomsskoleelev Tone Kristoffersen klipper snora som markerer åpningen av den nye gangvegen i Nannestad sentrum. Til venstre leder av kommunens plan- og utviklingsutvalg Jon Eide og ordfører Hans Fredrik Bang, og til høyre vegsjef Stein Fyksen.

startet opp 25. juni i år. Strekningen som er på 1 200 meter har også en 100 meter lang "avstikker" til kommunehuset. Statens Vegvesen Akershus har vært byggherre for anlegget, og arbeidet er utført av entreprenørfirmaet NCC Eeg-Henriksen Anlegg

A/S. Ved åpningen av vegen falt det mange rosende ord til alle som hadde medvirket til at dette hadde blitt et vellykket prosjekt.

Det var elevrådsleder Tone Kristoffersen ved ungdomsskolen som hadde æren av å klippe over snora om markerte at den nye gang- og sykkelvegen i Nannestad sentrum var åpnet, vel assistert av ordfører Hans Fredrik Bang, vegsjef Stein Fyksen og plan- og utviklingssjef Jon Eide. Begivenheten ble for øvrig bivånet av 350 ungdomsskoleelever.

ROB

Høstlig fargeprakt i Holter



Høsten kan være en vakker tid. Men nå er det vinteren som kommer.

Når Bygdespeilet distribueres til den enkelte husstand i november er det ugjenkallelig høst og

kanskje også full vinter. Siden det nå stunder mot jul, med dertil hørende tradisjoner kan det opplyses at 11. november er det Mortensmess, og aller helst skal man spise gås denne dagen. Ser du på brystbenet

fra gåsa, kan du spå været fremover. Gjør benet rent og hold det opp mot lyset. Hvite flekker i beinet varsler snø, og brune flekker frost og kulde. Den fremste delen av beinet spår været frem til jul, og den bakerste delen vinterværet etter jul. Lykke til!

RIG

Ett tusen virksomheter

Innen bygdas grenser er det over ett tusen foretak av forskjellig art. Av disse er 387 registrert i foretaksregisteret i Brønnøysund.

Blant de registrerte virksomhetene er om lag halvparten såkalte enkeltmannsforetak. 138 er aksjeselskap, 25 ansvarlige selskaper, fem er selskaper med bundet ansvar og ni har delt ansvar. I tillegg kommer andre selskapsformer, blant disse boligbyggelag.

Innen de nå registrerte virksomhetene er det i løpet av de siste tre årene kommet til 276 nye, hvorav 110 er registrerte i foretaksregisteret. Ellers er det i samme tid kommet til 53 enkeltmannsforetak og 45 aksjeselskaper.

Økningen betyr at det er kommet til vel 30 nye foretak i året siden 1996. Likeledes betyr økningen fra 1980 til nå at det er etablert 18 nye virksomheter per år. Økningen de siste tre årene må ses på bakgrunn av den såkalte "Gardermoeffekten".

Statistikken over virksomheter i Nannestad er utgitt i Brønnøysundkatalogen 1999.

ROB

Kan Skivulstads grunnmur bli til paviljong?

Den tidligere gården Skivulstads grunnmur til fjøs er i dag det eneste synlige minnet om en av bygdas største og fineste gårder der den ligger midt i Nannestad sentrum. Restene av dette gamle byggverket er nå å betrakte som en ruin. Men historielaget har fremkaset ideen om at dette kan bli til noe helt annet for å gjøre det trivelig i Nannestad sentrum. Eksempelvis en paviljong i et fremtidig parkanlegg.

- Det er synd og skam at disse ruinene av en stolt gård bare skal stå der til ingen nytte. Flere mennesker som ikke kjenner gårdens bakgrunn lurer på om dette egentlig er en bunkers som står tilbake fra krigstiden. Møkkakjelleren er i alle fall slik den er i dag ingen pryd for Nannestad sentrum, sier historielagsleder Bosse Tangen.

MIDTPUNKT I SENTRUM

Spørsmålet er hva dette bygget kunne benyttes til har vært stilt av historielaget. Med Bosse Tangen i spissen og tegneren Ole Kjønstad som god medhjelper ble det raskt presentert et forslag på tegnebrettet.

- Ved et påbygg oppe på kjelleren kan dette bli til en alle tiders paviljong for opptrædere med sang, musikk og annen underholdning. Selvsagt bør nettopp dette stedet bli et midtpunkt i de årlige så populære Nannestaddagene. Her kan samtidig bli plass for et lite galleri for kunst, brukskunst og husflid, sier historielagslederen.

HISTORISK STED

Forslagsstillerne Bosse Tangen og Ole Kjønstad viser til at den fremtidige sentrumsparken blir nær nabo til så vel bibliotek, ungdomsskole og med tiden videregående skole, og at nettopp kjelleren med dette kulturbygget vil kunne bli et kultursenter på rett sted.

Kjellerruinen utgjør i dag det eneste synlige minnet fra den gamle storgården Skivulstad, som i sin tid også var Nannestads første kommunehus. Eiendommen ble skilt

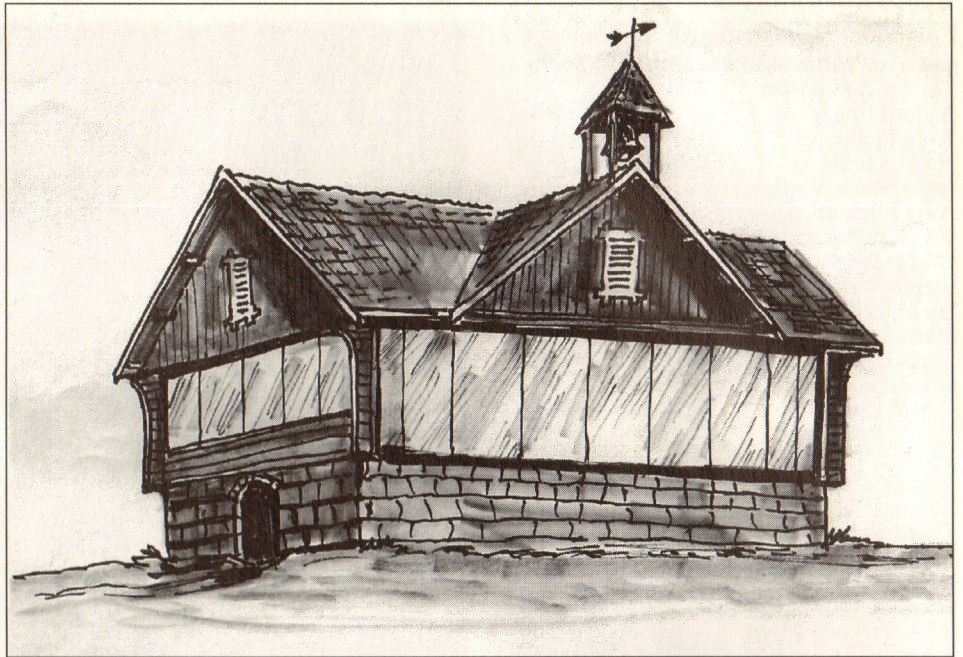

Historielagsleder Bosse Tangens og tegneren Ole Kjønstads forslag til ny paviljong reist på gammel grunnmur i Nannestad sentrum.

ut fra prestegården i forrige århundre, og den hadde også et kornmagasin som lånte ut såkorn. Dette var en forløper for de senere sparebankene, og også dette bevirket at stedet ble et samlingspunkt i bygdesamfunnet og Teiebyen.

ET UTKAST

Forslagsstillerne har laget et utkast til hvorledes dette nye bygget kan bli seende ut og hva det kan bli bukt til. Dette går ut på i hovedtrekkene å beholde kjelleren slik den står med sine hvelvede buer i gråstein, og at det bygges et brukshus oppe på denne. Ifølge utkastet kan dette bestå av halvparten i murstein, slik fjøset på stedet engang var, og resten i stil som en låvebygning. Fronten ut mot publikum foreslås

bygd med glassvegger, som kan skyves vekk for å danne en åpen scene.

- Ønsket er at kjelleren kan bli ivarettat slik den står, samtidig som det hele får en ny bruksfunksjon. Stedet ligger sentralt til, og det er viktig at minner om en tids jordbruk kan bli stående i et nytt Nannestad sentrum. Vi håper at kommunen kan følge opp dette prosjektet, slik at det kan bli til en virkelighet, sier historielagsleder Bosse Tangen.

Også kultursjef Lars Jahr betrakter forslaget som både interessant og aktuelt. - Dette betyr et fint initiativ, og forslaget virker seriøst og gjennomtenkt. Planen må ses som en viktig del av et fremtidig parkanlegg, og jeg vil gjerne være med på å forfølge forslaget videre, sier Jahr. **ROB**

Barnas Dag for 29. gang



Barnas Dag har blitt en høstens festdag for alle, der det blant annet er karnevalstog, leker, musikk og mye annet. Det hele startet også denne gangen med togmarsj fra Preståsen skole til Sykehjemmet og tilbake til skolen. Her kunne en finne barn utkledd i de fineste kostymer og i godt humør. Ellers var det musikk ved Eker/Preståsen skolekorps, salg av vaffer og annet godt, samt et loppemarked med varierte gjenstander. For en rimelig penge kunne også barna få malt sine ansikter i fantasifulle farger og motiver. En tegnekonkurranse hadde også sine ivrige deltakere, og det var fiskedam, erteposekasting, gang på stylder og kjøring med hest og vogn. Dette var 29. gang at Kvinne- og familieforbundet i Nannestad, tidligere Husmorlaget, arrangerte Barnas Dag.

ROB

Her maler Merethe Storberg fantasifulle ansiktstrekk på Varin (3) og Tone Elisabeth (6)

Ny søknad om apotek

I forbindelse med en uttalelse til Statens Helsetilsyn i saken om opprettelse av apotek på Ask i Gjerdrum, viser kommunestyret til at det også er ute på høring et forslag om opprettelse av apotek på Oslo Lufthavn. Likeledes at det fra før er en apotekfilial på Kløfta.

Kommunen har valgt å avvente ny apoteklov som åpner for en friere etablering av selvstendige apotek før det søkes om opprettelse av et apotek i Nannestad sentrum. Den videre utvikling av sentrum er her også en medvirkende faktor. Denne loven var opprinnelig planlagt behandlet av Stortinget i desember 1998. Men saken er utsatt, noe som beklages av Nannestad kommune.

- Etablering av et filialapotek på Ask vil ikke ha stor betydning for tilgjengeligheten til et apotek for Nannestads befolkning. Vi ønsker fortsatt å være prioritert i første gruppe i landsplanen for apotekdekning, heter det i uttalelsen fra Nannestad.

I kommunestyret var det flere representanter som også uttrykte ønske om at det nå måtte bli fortgang i apoteksaken for bygda. Administrasjonen skal derfor på ny utrede saken og sende ny søknad om opprettelse av apotek i Nannestad. **ROB**

De 37 i det nye kommunestyret

Følgende representanter er innvalgt i det nye Nannestad kommunestyre:

Fra Arbeiderpartiet

Ingjerd Enger	2 654	stemmer
Arne Fjellheim	2 654	»
Harry Lindberg	2 638	»
Inger-Marie Vestlund	2 632	»
Aase Flatland	2 622	»
Vivi Lindholm	2 621	»
Odd Steen	2 614	»
Ingolf Skaldebø	1 374	»
Per Ramsli	1 373	»
Marianne Olsen	1 369	»
Kari Gerhardsen Vikestad	1 346	»
Grethe Hoff	1 341	»
Carlot Rønning	1 339	»
Turid Grønvold	1 334	»

Vara:

Reidun Andersen
Kristin F. Landberg
Trond Lund
Inger Johanne Løvås
Anne-Grete Moland
Tore S. Johnsen
John Freddy Nielsen
Gerd e. J. Evjebråten
Leif Willy Olsson
Kim Vestlund
Gjermund Lindberg
Rita Helen Ryen
Jan Erik Berntsen
Målfriid Edseth
Bjarne Ruud
Leif Grønvold
Håvard Bjerkestuen

Fra Senterpartiet

Hans Fredrik Bang	1 402	»
Trygve Ivar Ormstad	1 287	»
Cato Sand	706	»
Anne Økern	687	»
Kari Inger Tangen	686	»
Arnfinn Magnus Økern	674	»

Vara:

Dag Bjørgesæter
Anne-Lise Gullstein Jahr
Carl Harald Holter
Helge Opsahl
Gudmund Aas
Einar Kristoffer Vollaug
Anne-Marie Westbye Elton
Kari Evjebråten
Arne Olav Ruud

Fra Høyre

Hanne Mæland	1 178	»
Hans Thomas Holmgrunn	1 122	»
Per Anders Hem	1 090	»
Karl Henrik Laache	1 087	»
Ole Dag Rustad	573	»

Vara:

Lars Håkon Tingulstad
Ingar Nordby
Rune Magnussen
Svein Åge Nygård
Olav Hansen
Bjørn Grønbeck
Bent Arve Herseth
Per Egil Kirknes

Fra Kristelig Folkeparti

Arnold Ruud	656	»
Solveig Petra Hansen	627	»
Oddrun Holthe Skjold	619	»

Vara:

Torgeir Tvedt
Magne Lunde
Inger-Rikke Jørgensen



Det ble en spennende opptelling valgnatta. Her er det to flittige tellere i sving, seksjonssjef Gerd Sæten og konsulent Karin Kjørstad. **ROB**

Roar Winge
Eva Stensrud
Levi Eik

Fra Fremskrittspartiet

Jon Eide	1 027	»
Jan Petter Løberg	982	»
Poul Østergaard Nielsen	980	»
Gunnar Skar	977	»
Ester Pedersen	977	»

Vara:

Rune Slattum
Bjørn Egil Ludvigsen
Manfred Halland
Arne Stokkan
Leni Margrethe Kåråsen
Vigdis Gerhardsen
Tore Øverby
Helge Tronrud

Fra Sosialistisk Venstreparti

Svein Frogner	627	»
Marianne Moltke-Hansen	615	»
Alfred Roland	587	»

Vara:

Kari Louise Sjølie
Ørn Terje Foss
Jan Haugerud
Anne Elisabeth Låvegg
Sissel Midtun Harstad
Arild Homble

Fra Venstre

Bente Nygård	386	»
--------------	-----	---

Vara:

Morten Henrik Soma
Per Ragnar Lien
Ida Elisabeth Kvam
Frøydis Brekke

Grøntstrukturen skal bevares

Det skal utarbeides en grøntstrukturplan for Romerike, der målet er å bevare naturgrunnlaget. Bakgrunnen for en slik plan er at fylket ønsker å ta opp dette emnet i en større sammenheng.

Det er en kjensgjerning at effekten av Gardermoen med befolkningsvekst og næringsutvikling gir et press på naturen på Romerike. Kunnskapene om grøntstrukturen bør derfor systematiseres.

FYLKESDELPLAN

Det er et mål at en slik grøntplan skal fungere som et styringsredskap, og den vil få samme sluttbehandling som en fylkesdelplan. Planen vil ta for seg større sammenhengende naturområder og turvegnett på tvers av kommunegrensene. Videre å sette søkelyset på kulturlandskap, kulturmiljø av

verneverdi, samt kartlegge større friluftslivs- og rekreasjonsområder og det biologiske mangfoldet. Også viktige vilttrekk og beiteområder, samt vernede vassdrag, skal vurderes.

FIRE TEMAER

Landbruksområder utgjør en viktig del av grøntstrukturen, og det skal vurderes på hvilke måter disse arealene skal inngå i planen. Det foreslås ellers at planen blir inndelt i egne temaer for friluftsliv, biologisk mangfold, kulturlandskap og jordvern.

En arbeidsgruppe for utarbeidelse av planen består av representanter fra de berørte kommuner, fra Fylkesmannen og fra Akershus fylke. Arbeidsgruppa antar at det kan foreligge et ferdig planutkast for styringsgruppa i oktober kommende år. **ROB**

Bjerke barnehage har fått sitt sted å være

Etter å ha holdt hus i midlertidige lokaler i 14 år, var gleden stor over endelig å være i eget hus for både barna og de ansatte i Bjerke barnehage. Begivenheten ble markert med fest og moro for alle.

Fram til 1. august i år var Bjerke barnehage en en-avdelings barnehage med plass for 18 barn over tre år. Det nye bygget som nå er tatt i bruk rommer en fire-avdelings barnehage, hvor hele 60 barn i alderen fra null til tre år kan gis et tilbud.

KOMMUNEN SOM EIER

Det er Nannestad kommune som eier og driver barnehagen i Bjerke. Tidligere i år har det vært åpnet en ny barnehage i Nannestad, og dermed er kapasiteten på barnehagefeltet betydelig øket. Samtidig som kapasiteten i Bjerke barnehage nå er øket, er det blitt et meget funksjonelt og bra bygg for så vel barn som ansatte. Barnehagen ligger i skogsterreng, med både ekorn, elg og annet vilt som nære naboer

FIRE AVDELINGER

Den nye barnehagen har fire forskjellige avdelinger og fire forskjellige navn, slik som Moltemyra, Blåbærtua, Jordbærhollet og Tyttebærlyngen. Som sentral møteplass i bygget ligger Eltråkket, der alle kan møtes i barnehagens stortue.

Ved innvielsesfesten stilte blant annet ordfører, skolesjef, tjenestesjef og representanter fra bygdas andre barnehager. Det vanket da også mange lykkønskninger og gaver i forbindelse med at det nye bygget nå er tatt i bruk.

Etter egenopptreden av barna med sang overtok skolesjef Kjell C. Hovde med sin gitar og deltakelse av de små ekorn og andre utklede, før ordfører Bang delte ut sjokolade til alle i et trivelig møte med den nye Bjerke barnehage.

ROB

Ved åpningen av Bjerke barnehage var det sang og moro i storstua Eltråkket.

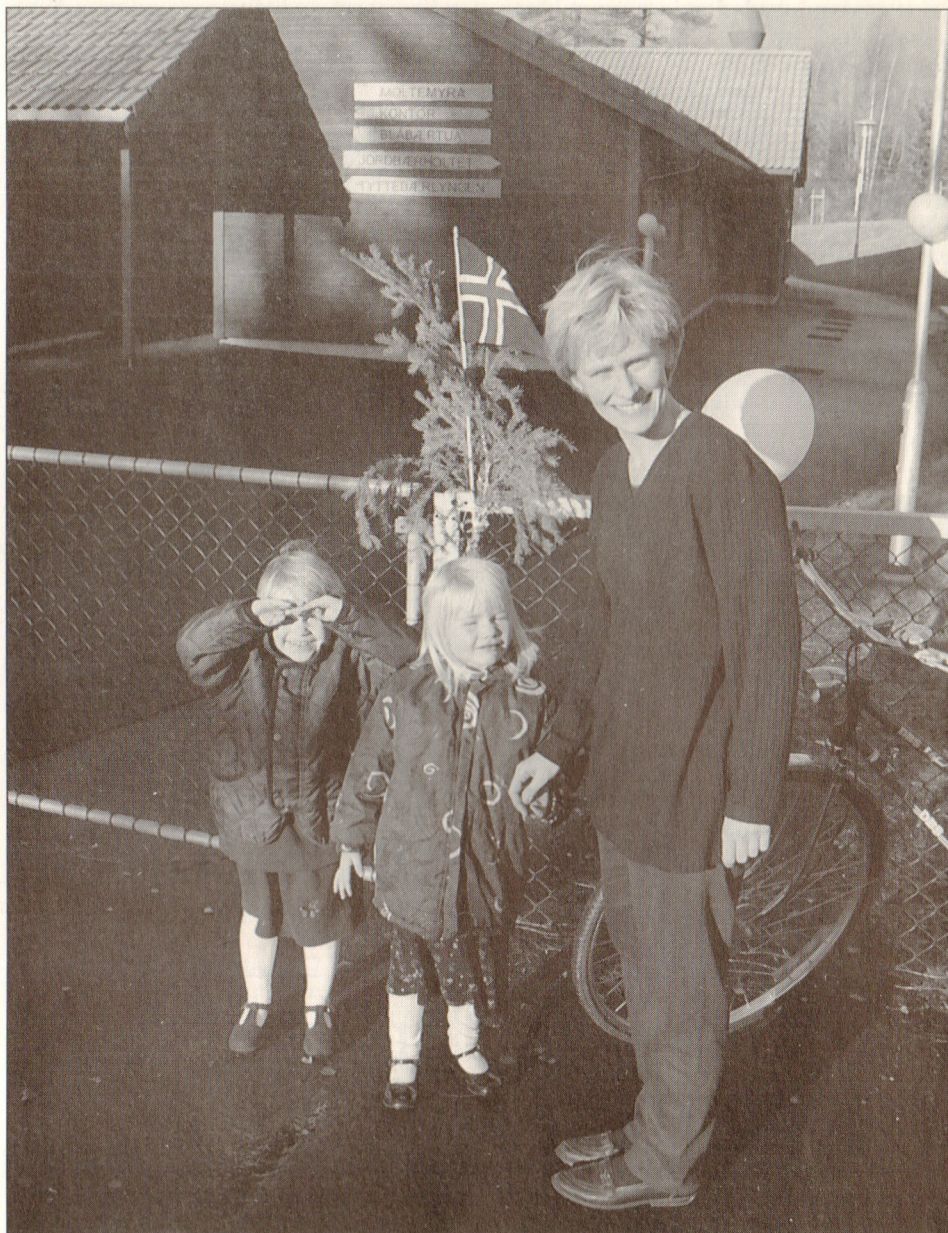

Fornøyd med bibliotekets tjenester

Kommunen har som målsetting å sette brukeren i sentrum. Ut fra dette planla biblioteket å gjennomføre en brukerundersø-

søkelse i løpet av 1999. I uke 34 hadde biblioteket en brukerundersøkelse der det ble innhentet meninger fra 87 besøkende om åpningstider, tilbud, service og hvorfor publikum kommer til biblioteket.

Valgmulighetene i undersøkelsen ble gradert slik som «svært bra», «bra» og «mindre bra». 81 prosent av de som deltok i undersøkelsen sa at åpningstidene er «svært bra». Noen kom med forslag til tider som ville passet bedre, og selvsagt flere åpningstimer.

96 prosent av de spurte syntes utvalget av bøker og tidsskrifter var «svært bra». Her også fikk biblioteket forslag til områder der publikum syntes var dårlig dekket. Biblioteket vil prøve å rette opp litt av savnene ved bokvalg framover.

Men, best av alt var at hele 98 prosent av de spurte syntes at servicen var «svært bra», mange med positive tilleggskommentarer.

Svarene ga i det hele de ansatte en gledelig opplevelse av at det står bra til i Nannestad bibliotek. Dette viset at også politikere prioriterte riktig ved nye lokaler i fjor!

Rask oppklaring og dom

Så vel Riksadvokaten som Justisdepartementet har uttrykt sterke ønsker om at saksbehandlingstiden i straffesaker må være så kort som mulig. Dette har også Nannestad og Gjerdrum lensmannskontor satt seg som mål, og fra kontorets side blir søkelyset satt på rask behandling av saker som dukker opp.

Et godt eksempel på dette kan være da en nannestadkar en mandag ble pågrepet siktet for brudd på narkotikaloven. Hjemme hos vedkommende ble det i samme anledning tatt beslag av ulovlige tabletter. Dette første til arrestasjon samme dag, og allerede dagen derpå ble han framstilt i retten. Dommen resulterte i omgående 90 dager, derav en del ubetinget. Så bar det videre for rask soning av dommen, faktisk dagen etter pågripelsen!

- Vi satser på at så langt mulig skal det enkelte lovbrudd føre til omgående domfellelse. Dermed unngås blant annet at de som har forbrutt seg mot loven skal kunne opparbeide seg "kvantumsrabatt" for flere forbrytelser, blir det uttalt ved Nannestad og Gjerdrum lensmannskontor.

ROB

Bibliotekets åpningstider i jula

onsdag 22. 12	0900-1500
torsdag 23.12	stengt
fredag 24.12	stengt
lørdag 25.12	stengt
mandag 27.12	1000-1400
tirsdag 28.12	1000-1400
onsdag 29.12	1000-1400
torsdag 30.12	1000-1400
fredag 31.12	stengt
lørdag 1.1	stengt
Vanlig åpningstid fra	
mandag 3. januar.	

Kjempemønstring av gammeldansens takter

Seks av landets ledende gammeldansensembler sto på programmet da Steinsgårdkroken spell- og danselag markerte sitt tyveårige virke. Aldri før har så mange og så gode utøvere av gammeldansen vært samlet her i bygda. Stemningen var da også på topp, og en mer enn fullsatt festavdeling i kommunehuset hadde en virkelig dansens og musikkens opplevelse.

Foruten Steinsgårdkroken spell- og danselag var det deltakelse av landskjente gammeldanslag som Småviltlaget, Vågå toradergruppe, Dølalæte, Visdals kvintett, Hallingdal kraftlag og Nye Ringnesin. Med et slikt program var det ikke mer enn naturlig at samtlige tilhørerplasser var utsolgt lang tid i forvegen.



Tove og Terje Bekkedal overrekkes blomster for sin innsats for Steinsgårdkroken spell- og danselag.

En meget godt fornøyd ordfører Bang var på plass og overrakte gave og velvalgte ord for jubilaranten og arrangementet. Og Steinsgårdkrokens egen jubiorgruppe tak-

ket denne lokale kulturinstitusjonens ildsjeler Tove og Terje Bekkedal for deres utmerkede jobb for gammeldansen og det tilhørende miljøet som er skapt. **ROB**



Fullsatt storsal i kommunehuset under Steinsgårdkroken spell- og danselags jubileumskonsert.

Rådmannens forslag til driftsbudsjett

Neste års driftsbudsjett for år 2000 er ikke ferdigbehandlet før kommunestyret i slutten av november har sagt sitt til det foreliggende forslag fra rådmann Hersløv. Men her er rådmannens forslag til fordeling av midler innen de forskjellige kommunale sektorer:

Politisk virksomhet og kontrollorganer	4 501 000	kroner
Strategisk ledelse	1 821 000	"
Økonomiseksjonen	4 644 000	"
Personal og organisasjon	2 587 000	"
Kommunes personaltiltak	2 383 000	"
Fellestjenester	5 648 000	"
Skoler og fritidsordninger	58 945 000	"
Barnehager	15 743 000	"
Helse	11 365 000	"
Sosiale tjenester	7 589 000	"
Barnevern	4 637 000	"
Pleie og omsorg	58 770 000	"
Tiltak for funksjonshemmede	4 379 000	"
Bolig og eiendom	20 085 000	"
Areal og næring	8 705 000	"
Kultur	6 571 000	"
Kirkelig fellesråd	3 251 000	"
Teknisk fellesadministrasjon/maskiner	1 741 000	"
Vann, avløp, renovasjon	23 859 000	"
Veier og parker	2 038 000	"
Brann, redning, feier	3 564 000	"
Budsjettreserve	3 000 000	"

Alle tall gjelder brutto driftsutgifter. Med fradrag av driftsinntekter gir dette for mange seksjoner betydelig lavere nettoutgifter.

ROB

Musikkskolen er blitt Kulturskole

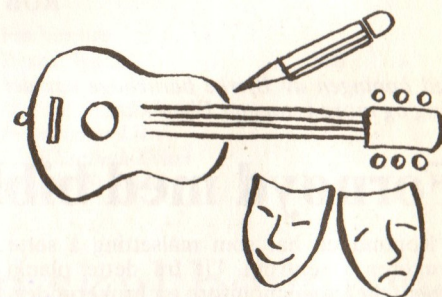

Nannestad kommunale kulturskole feirer 30 års jubileum med stor jubileumskonsert 21. november. Skolen har flyttet inn i egne lokaler i den nedlagte barnehagen ved Sykehjemmet.

Rektor Berit Bagøien melder om økt elevtall og positive tilbakemeldinger fra elever og foreldre. Kulturskolen har nå tilbud i dans, teater, tegning/form/farge, sang/dans/drama, musikkbarnehage, kor, sanggruppe og instrumentundervisning. Strykelevene kan også være med i spelemannslag og strykegruppe. Skolen leier ut fioliner, gitarer m.m. Dersom det er kapasitet kan også voksne søke om plass på skolen. Har du lyst til å høre mer om noen av tilbudene på Kulturskolen? Ta kontakt med kulturkontoret!

MA

Maura har fått en funksjonell og fin skole



Rektor Kari Hokstad viser en av gavene fra åpningen av ny Maura skole, et grafisk blad gitt av entreprenørfirmaet som sto for byggingen.

Etter en byggeperiode på to år kunne rektor Kari Hokstad invitere til offisiell åpning av den utbygde Maura skole. Til en pris av 53 millioner kroner har skolens arealer økt med 2 350 kvm, slik at den nå er mer enn dobbelt så stor som før utvidelsen.

Skolen har blant annet fått 10 nye klasserom og lærerne har fått tre arbeidsrom på forskjellige steder i skolen. Videre er det blitt nytt bibliotek, musikkrom, personalrom, grupperom, vaskerom, ny scene i gymnastikksalen, heimkunnskapsrom og ombygde formingsrom for sløyd, tegning og keramikkarbeider.

STIGENDE ELEVTALL

- Siden skolestart i høst har vi allerede fått 19 nye elever til skolen. Det er et kommunalt vedtak om at alle skolene i bygda skal ha to-parallellers skole. Her i Maura

Lokalforening av Mental helse

- Nerveproblemer angår oss alle, og dette er blitt en av tidens største folkesykdommer, sier Nannestad Mental helse, som fremhever at det er noen som trenger din hjelp. - Grunnideen er at vi skal hjelpe og støtte hverandre. Ikke bare gråte og løse problemer, men også ha det moro og le sammen! Lokalforeningen av Mental helse holder til i Bjerkely i Nannestad sentrum. Her tas det sikte på å etablere selvhjelpsgrupper på torsdager.

Mental helse ønsker å bryte ned fordommer og tabuer om en utbredt sykdom. Målet er å normalisere psykiske lidelser, slik at folk i større grad tør å stå fram og sette ord på sitt liv og sin helse. Da vil flere bli i stand til å snakke om sin egen hverdag med psykiske problemer. Blant oppgavene er å kreve forebyggende tiltak som kan minske psykiske lidelser, videre å kreve tiltak som letter overgangen fra institusjoner til hverdagen i nærmiljøet

I forbindelse med verdensdagen for psykisk helse var det lagt opp til flere arrangementer i bygda. Formålet med en slik dag var å sette fokus på psykisk helse over hele verden. Slagordet for det hele var "Tid for åpenhet", som er et motto for åpenhet, synliggjøring og avmystifisering av psykisk helse og tilsvarende lidelser.

ROB



Fra heimkunnskapsrommet som er både lyst og praktisk innredet.

har vi allerede hatt tre parallelle klasser i ett av klassetrinnene. Dette og at prognosene framover viser økende elevtall var bakgrunnen for at skolen fikk innvilget bygging av to ekstra skolerom i byggeperioden, sier rektor Hokstad.

Per i dag har skolen ett ledig klasserom. Men på ett klassetrinn er det hele 52 elever, og når elevtallet overstiger 57 betyr det tre parallelle. Dersom den store tilflyttingen til Maura fortsetter, er det sannsynlig at Maura skole får 17 klasser i år 2001. Det elevkullet som begynner på skolen høsten 2001 er allerede på over 50 elever. Rektor Hokstad mener derfor at kommunen allerede nå bør begynne planlegging av en avlastningsskole mellom Preståsen og Mau-

ra skoler. - Vi har fått en veldig god og funksjonell skole, og så vel elever som ansatte er svært godt fornøyd med dette. Spesielt er vi glade for at de omfattende utanleggene også er ferdige, uttalte rektor, som sa seg vel fornøyd med kommunens satsing på denne skolen.

Det er klart at begivenheten ble behørig markert av så vel elever som lærere, andre ansatte og innbudte. Ordfører Bang overleverte gave fra kommunen, og det vanket ellers flere gaver og mange rosende ord om den nye skolen.

Med en vekst fra 190 elever ved Maura skole i 1990 til 331 elever ni år senere, var det da også et klart behov for at Maura skole ble utvidet og modernisert

ROB



Maura skoles nye tilbygg slik det tar seg ut fra skolegården.

Tusenårsskiftet skal markeres

Også her i bygda skal selvfølgelig tusenårsskiftet bli behørig markert. I skrivende stund sist i oktober er flere av programpostene klare, mens det enda gjenstår detaljer for andre opplegg.

En kalender tegnet av Ole Kjørstad er allerede utgitt av Midtbygda kirkering. Denne blir solgt av kirkeringens medlemmer og medlemmer av Con Vita-koret. Inntektene ved salget går til utsmykking av Nannestad kirke.

ARRANGEMENTER

Det tas videre sikte på en utstilling i kommunehuset, der lokale kunstnere kan stille ut sine arbeider. Skolene skal også være med i opplegget, blant annet med egne skolegudstjenester og formingsoppgaver av diverse slag. En kunstner i faget snø/isskulptur skal etter planene hjelpe elevene med snøskulpturer, spesielt med hovedvekt på stedene ved Nannestad og Holter kirker, der det blir gudstjenester nyttårsaftnen.

Ellers starter kirkeåret opp første søndag i advent med lysmesse og innledende markering av 2000-årsfeiringen. Et arrangement i samarbeid mellom kommunen, kirken og handelsstanden vil bli holdt i kommunehuset på ettermiddagen samme søndag, 28. november.

KJEMPEJULETRE

Utenfor kommunehuset skal det plasseres et juletre med 2000 lys som skal minne om 2000-årsfeiringen og tusenårsskiftet. Ellers oppfordres velforeninger, menigheter og lag om å iverksette egne arrangementer også andre steder i bygda. Con Vita-koret og kulturskolen er invitert til å delta i slike arrangementer, likeledes korsang og allsang under ledel-

se av Jon Tefre. På grunn av årstiden foresøkes utendørsarrangementer begrenset til tenning av juletre og enkel sang. Det forutsettes at ordføreren åpner arrangementet og at sognepresten orienterer om markeringen av den kirkelige feiringen av 2000-årsjubileet. Ellers blir det lokale juletreffester på nyåret i Holter, Maura, Stensgård og Nannestad, der det ønskes et samarbeid mellom kommunen, menighetene, skolene, lag og foreninger. Tanken bak dette er å gjenscape stemningen fra de tidligere så tradisjonsrike juletreffestene i grendene.

NYTTÅRSNATTEN

Det blir holdt messer i Nannestad og Holter kirker mellom kl 23 og 2345, og det blir ringing i kirkeklokkene klokken 2400. Lysskulpturer, fakler og fyrverkeri skal da være på plass. Videre er det avtalt med allmenningene at det blir tent varder på lett synlige steder rundt om i bygda. Janitsjarkorpset spiller "Deilig er jorden, hvoretter ordføreren ønsker godt nytt årtusen umiddelbart etter midnatt. Fra arrangørenes side er mottoet klart; -ingen skal sitte alene denne spesielle kvelden!

Videre arbeides det med å få til en fest for ungdom på det nye året, samt kulturkvelder. Andre dag nyttår legges det opp til felles jubileumsgudstjenester for alle menighetene i bygda.

Som Nannestads tusenårssted er valgt området omkring den gamle prestegården og det historiske stedet Skefillstad. Den kommunale 2000-årskomiteen i Nannestad består av ordfører Hans Fredrik Bang, tjenestesjef Mette Skjong, skolesjef Kjell Hovde, fellesrådsleder Erling Dæhlie, de politiske valgte Bente Nygård og Inger-Mari Vestlund og Kultursjef Lars Jahr som sekretær. **ROB**

Takk for omsorg for dyr

Nannestad sankelag vil rette en takk til de som melder i fra om syke, skadde eller døde dyr i utmarka.

Når dyr slippes på utmarksbeitene lurar det mange farer. Naturen selv kan by på mange feller for dyra. Da er det svært viktig at folk på tur melder i fra dersom de observerer dyr som er syke, skadet, eller som rett og slett ligger døde. De skadde dyra kan da hentes hjem for behandling, og de døde kan fjernes og registreres for å unngå å leite

videre etter disse når de ikke blir funnet under sankinga. Sankelaget har mottatt flere meldinger i løpet av denne beitesesongen, og dyreeiere som får slike henvendelser er meget takknemlige for dette.

Vi takker også jegere og andre som observerer og melder fra om dette utover høsten.

Tusen takk skal dere ha!!

Hilsen Magnar Haraldsen
leder for Nannestad Sankelag



Her er et eksempel på hvordan det kan være. En sau har kommet seg ut i et gjørmehull, og hadde ingen sjanse til å komme seg opp uten hjelp. Skogtakstmann Helge Johnsen fra Ås kom heldigvis forbi riktig sted til riktig tid, og sauen unngikk den sikre død.

I ANLEDNING SELVSTYRTE SKOLER I NANNESTAD VISER VI EN VANLIG SKOLETIME MED EN VANLIG 7-KLASSE...

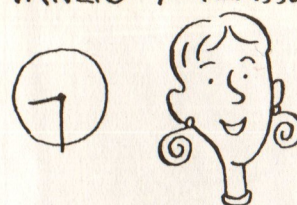

GOD MORGEN, ALLE SAMMEN! SITT NED!

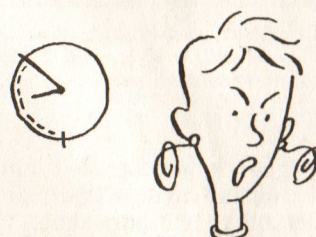

NEI, NÅ MÅ DET BLI STILLE! TA FRAM BØKENE MED EN GANG!

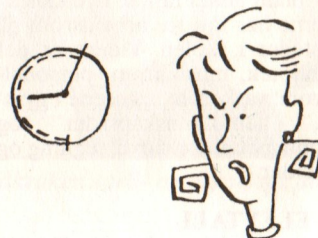

HYSJ! KANSKJE VI KAN BEGYNNE SNART!?

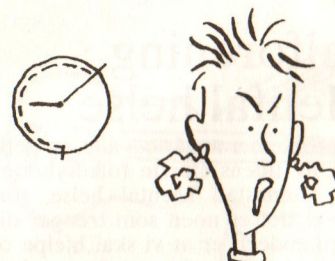

NEI-NEI! DU KAN GÅ PÅ GANGEN! NE-NEI!

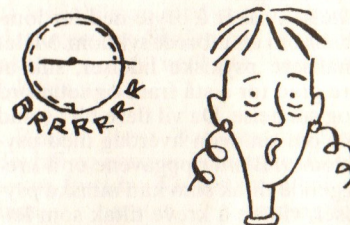

SÅ FÅR DERE BLI INNE I FRIMINUTTET! VI MÅ GÅ GJENNOM DETTE I DAG!

URETTFERDIG!
DUMME LÆRER!!!

Bjerke arbeiderlag feiret 90 år

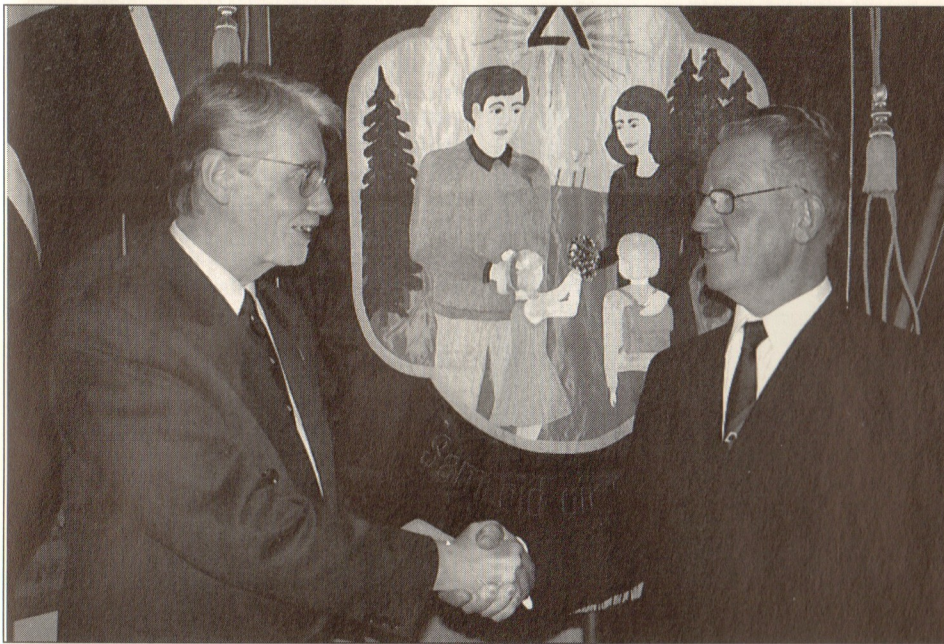

Leder av Akershus Arbeiderparti, Kjell Engebretsen, gratulerer Harry Lindberg og Bjerke Arbeiderlag med jubileet.

Nærmere et halvt hundre festdeltakere var samlet i Bjerke velhus for å markere det lokale arbeiderlagets 90-årsjubileum. Blant gjestene var leder av Akershus Arbeiderparti, Kjell Engebretsen, og ordfører Hans Fredrik Bang.

Det jubilerende Bjerke arbeiderlag mottok under festen gaver fra Nannestad kommune, Akershus Arbeiderparti og Nannestad Arbeiderparti. Hele 16 medlemmer av lokallaget ble overrakt Det Norske Arbeiderpartis hedersmerker for langt medlemskap. Her ble det bronsemerker til Dagmar Borge, Agnes Sollien, Kåre Sollien, Torstein Johansen, Øivind Myrvold, Asbjørn Aamold, Turid Kringlen, Gunnar Skauerud, Johan Steen, Egil Strand og Harry Lindberg. Videre ble det sølvmerker til Jan Kopperudmoen og Johan Sigvartsen, samt gullmerker til Kåre Sollien, Arne Berntsen og Magne Nedregård.

STIFTET I 1909

28. mars 1909 ble det holdt et møte i det gamle forsamlingslokalet "Glimten" i Bjerke, der hensikten var at det skulle forsøkes opprettet et lokalt arbeiderlag for Bjerke sogn. Det ble da besluttet at et lokallag, eller arbeiderforening som det da het, skulle stiftes.

Levevilkårene for folk flest var nok da langt fra forholdene i dag, med økonomiske

og sosiale forhold som gjorde det vanskelig for den enkelte. Nå kan det i dag sies at alt dette var noe som hørte datiden til. Det kan nok være noe rett i det, men ikke så mye at forholdene kunne forsvares slik de var.

FELLES INNSATS

Omformingen, eller utviklingen, har kostet innsats fra enkeltpersoner, organisasjoner og fra det politiske fellesskapet. Blant de ledd som på denne måten har bidratt med sin innsats gjennom tidene er nettopp slike lokale lag som Bjerke arbeiderlag. Lagets historie sammenfaller da også og er en vesentlig del av arbeiderbevegelsens historie her til lands. Selv om dette laget aldri har vært å finne blant de store organisasjonene, har det likevel hatt og har sin betydelige oppgave som del av et større fellesskap.

Også i sitt lokalmiljø har, foruten politikken, har Bjerke arbeiderlag satt sine spor. Dette blant annet i samarbeid med Bjerke ungdomslag, som senere ble til Bjerke idrettslag. Arbeiderlaget var også aktivt med i opprettelsen av et korpsmusikklag. At arbeiderlagets innkjøpslag var en forløper for Bjerke handelslag, er ikke mer enn naturlig. Laget har alltid stått i forgrunnen eller gitt sin støtte til at lokalbefolkningen skulle ha et sted å møtes. Det må derfor kunne sies at Bjerke arbeiderlag i sterk grad også har vært med på å forme Bjerkes lokale miljø

ROB

Usikkerhet om ny skole

Ifølge forslaget til kommunens økonomiplan for perioden 2000 – 2003 anser rådmann Josef Hersløv det som helt urealistisk å bygge ny skole på Eltonåsen nå. Dette på grunn av kommunens økonomiske situasjon og mange andre store investeringsoppgaver.

Nåværende Løken skole i Holter har i dag 11 klasser, et klassetall som forventes å stige til 14 i år 2008. Rådmannen har i sitt forslag til økonomiplan foreløpig satt av en

rund sum på 30 millioner kroner til utbygging av Løken skole.

Jeg kan for øvrig ikke se at befolkningsutviklingen i Holter/Eltonåsen ennå skulle tilsi at skolen flyttes til Eltonåsen. Derfor er det antydende beløp kun å anse som antydning om en mulig utbygging av eksisterende skoleanlegg på Løken, dersom elevtallutviklingen skulle underbygge dette, sier rådmann Hersløv i sitt forslag til kommunens økonomiplan.

ROB

Revmatisme er smertefullt

- Det jeg har lært om revmatikere gjennom bøker, forelesninger og forskning er vel og bra. Men det viktigste har jeg lært av å omgås revmatikere i dagliglivet, og sett hvordan de innretter seg med sin sykdom og sine smerter, og hvordan de tilpasser seg sin egen situasjon.

Det var professor Gunnar Husby som uttalte dette da han på den internasjonale revmatikerdagen 12. oktober besøkte Nannestad revmatikerforening. I egenskap av styreformann for Norsk Revmatikerforbunds forskningsutvalg mottok han her en gavesjekk fra Nannestad Revmatikerforening på 20 000 kroner. I et foredrag fortalte han litt om de oppgaver forskningen på reumatiske lidelser står foran.

SMERTEFULLT

Revmatisme er smertefulle sykdomstilstander i muskler og ledd og i kroppens bindevev. Slitasje og overbelastning av enkelte ledd hører også med under revmatiske sykdommer. Fellesnevneren er smerter, periodevis eller konstante, og ofte ganske uutholdelige sådanne.

- Alle oppfatter smerte ganske likt, men bearbeidelsen av smertesignalene i hjernen er svært ulik, slik at smertene kan variere voldsomt. Det er forsket for lite på smertebekjempelse for denne pasientgruppen, men det er de siste årene gjort fremskritt som det er lov å håpe på, sa Professor Husby.

UKJENT ÅRSAK

Årsaken til revmatiske lidelser er ukjent, og dermed blir det vanskeligere å helbrede. Mange legemidler har en viss positiv effekt, men det er ingen som helbreder. Dessuten finnes det mellom 200 og 300 revmatiske diagnoser.

- Vi har fått bedre medisiner med færre bivirkninger, og vi er blitt flinkere til å forutsi utviklingen av sykdommen og smertebehandlingen er blitt bedre. Men vi mangler oppdatert kunnskap innen grupper av helsevesenet. Det hjelper ikke med forskning om ikke helsevesenet kan benytte de resultater som oppnås og dermed gjøre hverdagen lettere for revmatikere, sa professor Husby i sitt foredrag i Nannestad revmatikerforening.

ROB



Maratondans i nær ett døgn!



Endelig er kraftprøven overstått, og her kan fire av deltakerne som fullførte 20 timers dansing endelig slappe av. Fra venstre Gert Danielsen, Nina Melum, Christina Svedal og Lise Lille-rud.

- Vi er slitne, støle og ikke minst trøtte, uttalte danserne Gert Danielsen, Nina Melum, Christina Svedal og Lise Lille-rud etter at de hadde danset mer eller mindre sammenhengende i ett døgn i tidens maratondans i kommunehuset!

Ved starten fredag var det om lag 160 danseglade som meldte seg på i denne kraftanstrengelsen. Ut over natta og den kommende dag falt nok de fleste fra, men likevel var det om lag et snes ivrige dansere som ikke ville gi opp.

UNDERHOLDNING

Det hele startet opp med et underholdningsprogram, med blant annet sang ved Elisabeth Rustad og Caroline Solberg. Her var det også klassiske danseinnslag ved Øvre Romerike Stildansgruppe og Leikaringen Nanni. Etter en orientering om Peace International Norges program og arbeide var det Tropisk Danseklubb fra Oslo som overtok. Underholdningsprogrammet ble avsluttet med et hurtigkurs i de heftige cubanske danserytmene salsa.

DANSEMARATON

Så var det over til den virkelige dansemaratonen, der elever fra ungdomsskolen skiftet på jobben som Disc Jockeys. Det er klart at en slik sammenhengende kraftprøve over 20 timer er noe som både merkes i både ledd og bein. Reglene var at etter 55 minutters dans kunne deltakerne ta fem minutter pause, eventuelt samle opp disse femminuttene til en noe lengre pause etter flere timers dans. Dans er for øvrig et noe tøyelig begrep, som i denne forbindelse også godkjente enhver kontinuerlig bevegelse til musikk som godkjent dans.

- Dette dansearrangementet er noe helt spesielt. På en side at det skal være et aktivt engasjement av og for ungdommen. Men først og fremst for at det på denne måten kan gi oppmerksomhet og støtte til de som

forsøker å bekjempe volden i Columbia. Vi satte oss et mål om at vi skulle få inn mint 10 000 kroner ved dette arrangementet, og det har holdt med god margin. Derfor takker vi både deltakere og sponsorer for at de stilte opp til denne spesielle begivenheten i kommunehuset, sa den lokale i drivkraften i arrangementet, Gert Danielsen. **ROB**

Traseforskrifter for Gardermoen

Lufftatsverket ønsker å sette i gang et prosjekt for å sikre at traseforskriftene for Gardermoen blir fulgt, samt hvorledes avvik fra disse skal bli håndtert. Med i en prosjektgruppe i denne forbindelse er representanter fra de sterkest berørte nabokommunene, flyselskapene, Oslo Lufthavn og Lufftatsverket.

Traseforskriftene for Gardemoen ble gjort gjeldende ved åpningen av flyplassen, og de skal evalueres etter en viss driftstid. Dette arbeidet vil starte opp i høst, og det ventes gjennomført i 2000-2001.

Det er i dag allerede avvik fra forskriftene, og det presiseres at tiltak må treffes relativt snart. Avvikene går vesentlig ut på traseavvik og maksimalnivåer om natten. Det er også registrert at banebruken har varierende avvik i forhold til de generelle forutsetningene.

Prosjektet nå skal blant annet vurdere effekter av tiltak som er iverksatt den senere tid, og nye tiltak som kan få effekt på kort sikt. Videre er det en målsetting å følge opp i forholdene, samt å bringe relevant informasjon.

Nannestad kommune er bedt om å stille en representant i dette prosjektet, og her er ordfører Hans Fredrik Bang valgt. **ROB**

Fylkestingsvalget

Fylkestingsvalget i september medførte ingen dramatiske endringer i den politiske styringen av Akershus fylke. Valgresultatet fulgte trenden fra resten av landet; AP tilbake og SV og Høyre fram. Styrkeforholdet mellom samarbeidende partier endret seg imidlertid ikke, og Ragnar Kristoffersen fra AP er gjenvalgt som fylkesordfører.

Hans Thue fra Nannestad, som har representert Arbeiderpartiet, falt ut av fylkestinget og er nå på første varamannsplass. Til gjengjeld er Hanne Mæland fra Høyre valgt inn, så Nannestad er fortsatt representert! **HE**

Tomter til salgs?

Kommunen opplever en stor tilflytting for tiden. I løpet av årets ni første måneder er antallet innbyggere steget med 3 prosent, mens prognosene tilsier 2,5 prosent. Noen spør seg kanskje om det er ledige tomter igjen i bygda? Svaret er ja. Konsulent Merete Jægerlund i bolig- og eiendomsseksjonen i kommunen opplyser at det er tomter å få kjøpt både på Eltonåsen og i Stensethagan. Interesserte tomtekjøpere kan ta kontakt med Merete Jægerlund via kommunens sentralbord 63 99 60 00. Hun gir gjerne opplysninger om kommunale tomter, og kan også formidle kontakt til private utbyggere. **HE**

Nye undervisningsinspektører



Undervisningsinspektør Haldis Harkonen ved Maura skole.

Ved skolestart i august i år begynte det to nye undervisningsinspektører i skolene i Nannestad. En undervisningsinspektør er en del av skoleledelsen på hver enkelt skole. De er "nestkommanderende" under rektor, og arbeidsoppgavene er mange og varierende. Ofte er det inspektøren som står for timeplanarbeidet ved skolen, og innkalling av vikarer ved fravær er også en inspektørjobb.

Til Maura skole kom Haldis Härkönen ved skolestart. Hun er ekte nordkalottjente fra Tana, og har etter lærerutdanning og jobb i nord de siste syv årene arbeidet i et privat kurscenter i Nord-Sverige. Kurscenteret er knyttet til arbeidsmarkedsetatene i et tre-landssamarbeide mellom Norge, Sverige og Finland. Nå er Haldis vel installert i bolig i Åsgreina og jobb på Maura skole.

På Nannestad ungdomsskole startet Inga Marie Faleide Øhquist som inspektør i august. Hun bor på Preståsen, og har arbeidet på Kringler-Slattum skole i halvannet år før hun kom til ungdomsskolen. Inga Marie er fra Bærum og er en av mange som har kommet til Nannestad som følge av flyplas-sutbyggingen. **HE**

Store investeringer – mindre til drift av kommunen

Kommunen har de siste årene, og har fremdeles, store investeringsoppgaver. Faktisk så store at de påvirker rådmann Josef Hersløvs budsjettforslag til økonomiplan for perioden 2000 – 2003 slik at de årlige budsjettene blir relativt svekket. Ellers er forslaget stort sett fri for de store endringene. Bortsett fra at det fra kommende 1. januar er inntakstopp for Nannestad alderspensjonat, og at det tas sikte på å avvikle virksomheten der.

Ifølge forslaget vil alle kommunale avgifter, gebyrer og betalingssatser for kommunens tjenester bli pålagt fra 1. januar 2000. Det vil si at kloakkavgift, feieavgift, renovasjon, tømning av septiktanker, kommunaltekniske saker, husleier i utleieboliger og trygdeboliger, betaling for plass i barnehager og skolefritidspordning oppjusteres med tre prosent fra samme dato.

HØYERE SATSER

Korttidsopphold innen pleie- og omsorgstjenesten økes fra 70 til 100 kroner per døgn. Ambulerende vaktmesters hjemmebaserte tjenester økes fra 30 kroner per time til 75 kroner for det enkelte oppdrag. Middagsmat og dessert økes fra 35 kroner til 45 kroner. Vask av tøy økes fra kr 10,80 til 20 kroner per kilo. Med virkning fra 1. januar foreslås skolene stengt i juli måned for SFO.

Ut over dette innebærer forslaget innstramminger og tilpasninger for hvert enkelt programområde. Som en hovedregel er det ingen vekst i driftsrammene fra 1999 til 2000,



Rådmann Josef Hersløv og økonomisjef Hauk Folke Nilsen presenterer kommunens økonomiplan for perioden 2000 – 2003.

med unntak av de områdene som følges opp av økningen i øremerkede tilskudd fra Staten.

STORE LÅNEOPPTAK

Til hel eller delvis finansiering av investeringer i 2000 foreslås at kommunen tar opp lån på hele 74 391 000 kroner. Dette gjelder blant annet 10 millioner kroner til bygging

ved Kringler/Slattum skole, 15 millioner til første byggetrinn ved Nannestad sykehjem, åtte millioner til utleieboliger, fem millioner til rehabilitering av bygninger, 10 millioner til tomteervert, seks millioner til kabling av høyspentledning, 1,7 millioner til saneringsplan, 13 millioner til overføringsledning for kloakk og fem millioner kroner som forskudd til anlegg av sykkelstier.

PRIORITERTE INVESTERINGER

Rådmannen foreslår at utbyggingen av Kringler/Slattum skole blir fremskyndet til 2000-2001. Videre at grunnlagsinvesteringer knyttet til ny videregående skole blir gjort i 2000, samt at sykehjemmet utbygges i 2000-2003. Likeledes at Nannestad ungdomsskole utvides i 2001-2002, og at sammenbyggingen av kommunehuset og Eker skal skje i 2000-2001. Utvidelse av Nannestad kirkegård foreslås utført i 2001-2003, og at overføringsledning blir anlagt i 2000-2003.

Rådmannen mener at bygging av planlagte barnehager, allbrukshus og idrettshall må finansieres utenom kommunens budsjett. Dette anses som tiltak som kan gjennomføres ved privat finansiering og drift.

BEGRENSEDE RAMMER

- Kommunens økonomiske rammebetingelser er begrenset til tross for ekstraordinær statsbistand. Et høyt ambisjonsnivå krever nå betydelige innstramminger i driftsrammene for 2000. Fortsatt høyt investeringsnivå med medfølgende økning i renter og avdrag vil legge sterke føringer på kommunens handlefrihet i lang tid fremover. Dette er en bakgrunn for økonomiplanen som legges opp for de nærmeste årene, uttaler rådmann Josef Hersløv.

På den annen side forsikrer så vel rådmann Hersløv som økonomisjef Hauk Folke Nilsen at reduserte driftsbudsjetter ikke vil ha dramatiske konsekvenser. Begge presiserer at det er tid for noe nedkjøling av kommunens økonomi, og begge setter sin lit til at politikerne vil støtte økonomiplanens hovedintensjoner.

Det forventes at økonomiplanen får sin endelige behandlingen i kommunestyremøte 29. november.

Tegnet kalender for tusenårsskiftet



Tegneren Ole Kjønstad (foran) og kirkeringens medlemmer Astrid Helgesen, Gerd Nordskog og Grete Låvegg presenterer "Tusenårskalenderen", som nå er å få kjøpt.

Midtbygda kirkering har utgitt en kalender som en del av markeringen av tusenårsskiftet. Kalenderens 12 motiver er tegnet av Ole Kjønstad, og de viser en historisk reise gjennom Nannestad fra førhistorisk tid til nåtiden.

Kalenderen er trykt i ett tusen eksemplarer, og salget vil foregå fram til årsskiftet. Så vel kirkeringens medlemmer som medlem-

mer av Con Vita-koret vil blant annet besøke bygdas husstander for å by fram dette produktet. Kalenderen vil kunne være utmerkede julegaver, og den bør også kunne være et minne og samlerobjekt i forbindelse med tusenårsjubileet.

Inntektene fra salget skal gå til utsmykning av Nannestad kirke, der det fortsatt er store oppgaver.

ROB

ROB

Adressefelt:

Gullkonfirmanter i Bjerke kirke



Årets gullkonfirmanter i Bjerke kirke. Øverst fra venstre Bjarne Nordal, Kjeld Fjeldberg, Magne Aas, Willy Aas og Kjell Nordheim. I fremst rekke Anne-Lise Kaksrud, Bjørg Toftner, Asbjørg Hoff og Johanne Nordby.

Hele 50 år er gått siden daværende sogneprest Kristian Nordlid kunne ta 17 konfirmanter ved Bjerke opp i de voksnes regker. Ni av disse hadde en oktoBERSØNDAG satt hverandre nytt stevne møte i sin konfir-

masjonskirke, der sogneprest Jon Svensen forrettet. Etter gudstjenesten var gullkonfirmanterne samlet til hyggelig samvær i menighetshuset Betel.

ROB

Gullkonfirmanter i Nannestad kirke

Søndag 10. oktober møttes 12 av i alt 22 unge som sto til konfirmasjon for daværende sogneprest Kristian Nordlid i Nannestad kirke for et halvt århundre siden. Etter gudstjenesten, ved sogneprest Jon Geir Johnson, var det samling i Nannestad prestegård, der prestefamilien og Nannestad menighetsråd sto som vertskap. Her ble gamle minner fra ungdomstiden utvekslet i en hyggelig forsamling.

ROB

Årets gullkonfirmanter i Nannestad kirke. Øverst fra venstre Ragnar Langerud, Magnus Fredheim, Odd Nyborg, Sverre Hoff og sogneprest Jon Geir Jonson. I midterste rekke Inger Kristoffersen, Kjell Moen, Oddbjørn Jahr, Else Berntsen og Kari Brendemoen, og foran Solveig Nordsveen, Ingrid Brovold og Bjørg Svendsen.



Gjenoppfrisket gamle trekkspillkunster

"Haugerud og Løkken", bestående av Einar Haugerud på trekkspill og Håkon Løkken på fele og gitar, var i siste halvdel av 1930-åra ensbetydende med dansemusikkens beste merke. Utallige var da også deres opptredener i danselokaler og på markedsplasser.



Einar Haugerud viste at han ikke har glemt sine gamle kunster.

Krigsårene var det stopp i musikken, men den ble tatt opp igjen i 1945. Da ble duoen forsterket til trio med Bjarne Nannestad på trekkspill, før de velkjente dansemusikerne etter hvert trakk seg tilbake fra offentligheten i løpet av 1950-åra.

I et torsdagstreff ved eldresenteret i Sykehjemmet iførte imidlertid Einar Haugerud seg sitt velbrukte "Hagstøm" instrument, og beviste for sine mange tilhørere at gamle kunster langt fra er gått i glemmeboka. Her svingte det til toner og rytmer som hadde sin glansperiode i perioden fra før krigstiden til langt ut i 1950-åra, fra vals til foxtrot og andre av datidens populære rytmer.

ROB

Storørret fra Hurdalsjøen

For storfiskeren Kåre Steen strekker fiskesesongen seg langt ut over høsten. En oktoBERSØNDAG trakk han opp en rugg av en ørret på hele fire kilo fra Hurdalsjøen, tatt på sluk fra båt. Her viser den stolte fisker fram sin fine fangst.

ROB

